Edición de 26 páginas

AGENCIAS EN EL EXTERIOR:
NUEVA YORK: 165, BROADWAY
OFICINA PRINCIPAL: AGUSTINAS 1269

LA NACION

Precio único en todo el país:
VEINTE CENTAVOS

SUSCRICIONES:
Por un año: $ 50.00 - Por seis meses: $ 26.00
Por tres meses: $ 14 - Por un año exterior: $ 110

AÑO VI

Santiago de Chile, Domingo 17 de Setiembre 1922

Núm. 2,073

Los arboles son sagrados

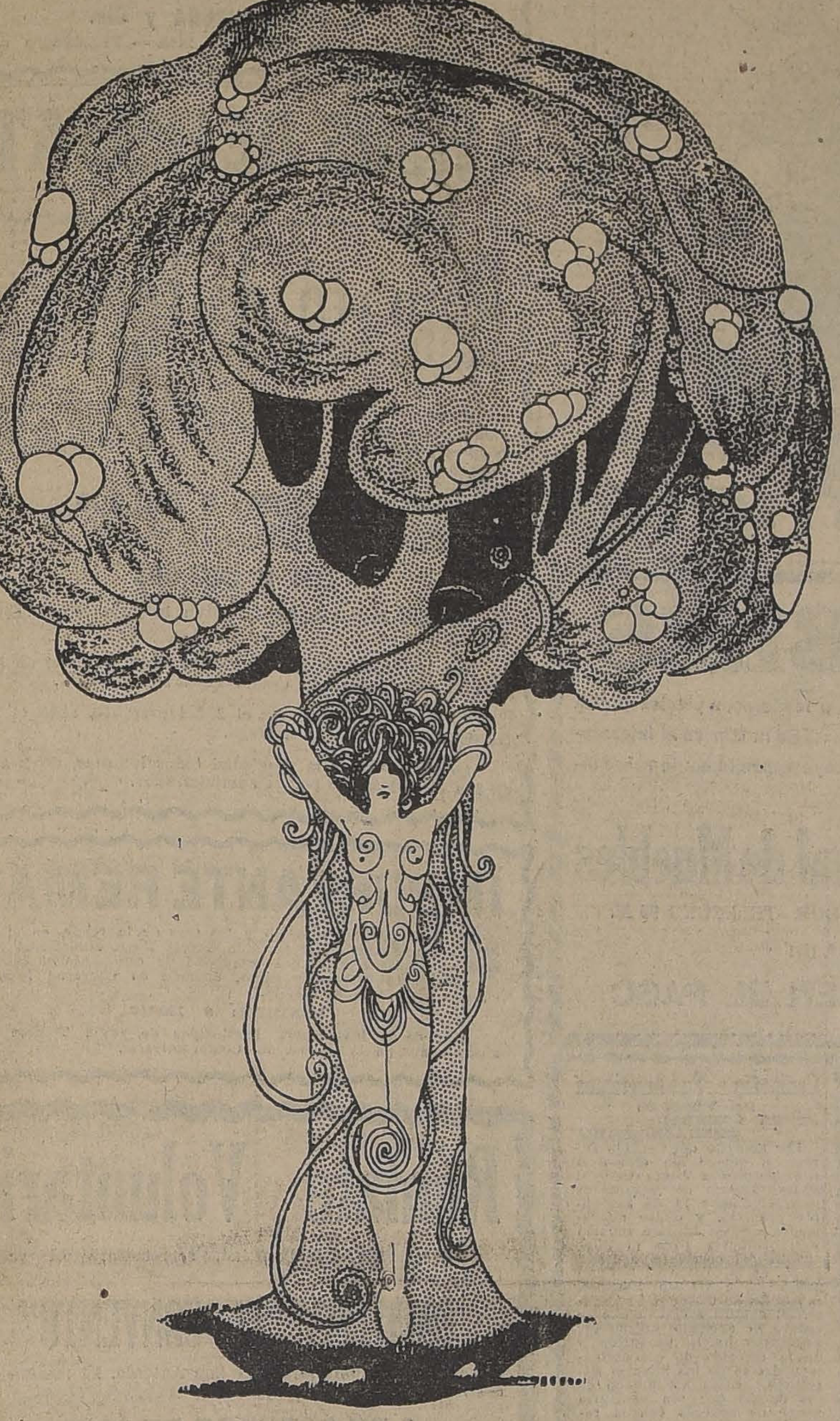

¡Los árboles son sagrados!...
¡Los árboles son sagrados!...
¡Los árboles son sagrados!...

Hay que repetir desesperadamente este clamor, como un toque a rebato, hasta que no cesen esas siniestras hecatombes de árboles que la ignorancia y la imprevisión están consumando, preparando así desgracias inmediatas y futuras catástrofes.

Hay que hacer más; hay que tratar de compensar los destrozos cometidos plantando árboles nuevos.

Hay que hacer mucho más aún; hay que educar a las masas en el amor al árbol.

A la vez que se plante el árbol, hay que sembrar en los rústicos espíritus la semilla del salvador evangelio que preconiza la religión del árbol el culto a esos pasivos y bienhechores organismos, mil veces más útiles y necesarios que todos los individuos del mundo animal.

En efecto, sin el árbol y la planta, ni los mismos animales, que se asocian al trabajo humano, y cuyos despojos utiliza el hombre, podrían vivir.

El sér humano puede, a su vez, substituír los elementos de su alimentación animal con los productos vegetales, ganando en el cambio física y moralmente.

Asimismo, puede sustituír la energía animal que utiliza, por la fuerza de motores y máquinas; pero jamás en ningún caso podría el hombre prescindir del árbol.

El árbol produce frutos, combustible, material de construcción, resinas, tinturas, sustancias medicinales.

Muchas veces el árbol es gran parte de la riqueza de un país, como la morera en China y el bambú en el Japón, o toda la riqueza de un país, como la palmera del desierto.

Pero aunque ninguna de esas excelentes virtudes tuviera el árbol, el árbol sería santo.

Medítese que mientras todos los seres organizados de la creación concurren con sus productos fisiológicos a generar miasmas que inficionan el ambiente y son un activo veneno para la vida animal, para la humana especialmente, el árbol y la planta, por el contrario, tienen en su fisiología misma una misión esencialmente purificadora; y al absorber el aliento impuro y mefítico del hombre, le devuelven exactamente en aire respirable lo que para sanearlo han absorbido y trasmutado en su maravilloso alambique.

El árbol, además, no satisfecho con esa misión vital y purificadora, sigue procurando con sus benéficos influjos el bienestar del hombre.

El es quien atempera los climas y regula el lento vuelo de las nubes sobre nuestras frentes y el apresurado curso de los ríos a nuestros pies.

El es quien con sus raigambres divide el curso de los arroyos dispersando, en múltiples y suaves corrientes, el caudal amenazante de los ríos, consolidando bordes, construyendo diques subterráneos, librando a los poblados de las arrasantes inundaciones.

El es quien atrae a las nubes y las disemina y las deshace en lluvias benéficas, evitando así la furia concentrada de las trombas.

Hay que educar a las multitudes en el amor al árbol.

El asunto es de vital importancia, pues el árbol, además de ser prenda de belleza en la estética, talismán de salud, árbitro de la meteorología, prenda de riqueza agrícola, garantía de desarrollo industrial, es, por fin y sobre todo el venerable y silencioso sacerdote de quien depende el bienestar humano.

JOSE JUAN TABLADA.

Efectos de una correspondencia amorosa

Cómo la señora Leiter encontró su desdicha y sus inquietudes en una carta de amor. — Una pasión volcánica manifestada en las misteriosas epístolas. — La justicia, único recurso de la desdichada

Después de que la respetable dama concluyó de leer todos los "tesoros" que llevaba consigo, el severo y recto magistrado se relamió los labios y disimulando su emoción se aprestó para dictar su veredicto en aquel juicio de divorcio que ante él se entablaba por la bella mujer que frente a él esperaba agitada el fallo del juez.

A veces pálida; en instantes encendida como la grana; luego con los grandes y dulces ojos preñados de lágrimas, y poco después con aquellas pupilas coléricas despidiendo llamaradas de indignación, la señora Gertrudis Leiter fué una por una leyendo ante el juez la correspondencia epistolar amatoria que llevaba para convencer a los tribunales de la justicia que le asistía en el caso de divorcio que había entablado.

Había motivo sobrado para que la señora pasara por las distintas fases espirituales por que había ido pasando durante la lectura de sus "constancias procesales"; y había motivo también para que el severo magistrado exteriorizara su sentir aunque fuera con mímica elocuente, pues el lector poco más adelante comprenderá por la lectura de las cartas que el tribunal escuchó, los grados a que había llegado la temperatura en los corazones enamorados que participaron en la contienda.

Y hé aquí cómo la dama relató lo sucedido: Un día el cartero, ese personaje siempre esperado y siempre deseado por los amantes, llegó hasta su domicilio, y discretamente dejó resbalar por el buzoncillo que en la puerta frontal existe, una misiva amorosa que llevaba por toda dirección el nombre "Leiter", el número de la casa y el nombre de la calle.

Ella cogió la carta, rasgó el sobre y ante sus ojos curiosos estas palabras surgieron intensamente pasionales: "Cenizas del corazón; nieves eternas del desengaño inmenso que han convertido tu vida en el cráter de un volcán. Tú has dicho en tus instantes de sentimentalismo romántico que no hay nada más frío que el cráter de un volcán que está apagado; pero yo que te amo; yo que siento palpitar mi corazón a impulsos de un sentimiento loco; de una pasión intensa; de una ansiedad febril, haré que tú me ames. ¡Oh, sí. Que me ames locamente, febrilmente, apasionadamente como yo te entrego el corazón".

¿Qué sería aquello?— pensó la señora suspendiendo intrigada la lectura. ¿Sería para ella? Quién sabe, puesto que no tenía, que supiera al menos, ningún ferviente adorador que estuviera febril y locamente prendado de su belleza o de su personalidad. ¿Para quién sería?...

Y sus ojos, sus ojos espantados y doblemente grandes por el asombro y por el estupor, vieron con espanto al pie de aquella carta un nombre, uno tan sólo, que le hizo comprender que la carta no era para ella, sino que pertenecía y estaba dirigida a su esposo; al hombre que hasta entonces había juzgado fiel, amoroso y sólo de ella.

EL EPISTOLARIO

"Jerry" era la firma que llevaba aquella carta; y "Jerry" debería ser alguna mujer; alguna chicuela casquicavana y de conducta un tanto cuanto "dudosa", desde el momento que se atrevía a dirigirse en aquella forma a todo un respetable señor que contaba, además de sus años, con una esposa joven y una familia de dos bebés a quienes guardar consideraciones.

Poco después, la señora de Leiter tuvo la fortuna de saber que la firmante de la carta, la "Jerry" aquella, era nada menos que Miss Doris Mabush, una señorita de bellísimas facciones, de cuerpo escultural, de lozana juventud y de privilegiada garganta, que en calidad de cantante se encuentra trabajando en una compañía en la población de Lousville, y que con dicha personita su esposo de tiempo atrás mantenía relaciones.

Con la certeza adquirida, y suponiendo su perspicacia de mujer que aquella carta no era ni la primera ni la última que caería en manos de su esposo, la señora de Leiter se puso "águila" y logró no solamente interceptar muchas de las siguientes epístolas, sino también apoderarse de algunas que ya de tiempo atrás obraban en poder del compañero de su vida, hasta entonces juzgado, creído y supuesto como el más fiel de los mortales.

No vamos aquí a dar a conocer precisamente a nuestros lectores el texto de todas y cada una de las cartas leídas, pero para ilustrar el criterio de quienes pasen sus ojos por estas líneas, nos permitiremos dar a conocer algunas de las más acarameladas cartitas que se dieron a conocer ante los jueces. Dice una de ellas:

"Amadísimo: ¡Pasch!... (es beso) Te amo; te amo y te amo como siempre, y como nunca soñé

Liquidación de Negocio
por Retiro del Dueño

Se realizan todas las existencias.
Se venden las instalaciones.

CASA HARDY
HUERFANOS ESQ. AHUMADA

Se traspasa el local.
Tratar: PASAJE MATTE 31, de 2 a 4 P. M.

S-20

"Específico Boliviano Benguria"

Unico reconstituyente del cabello que devuelve a las Canas en corto tiempo el color natural; ataca la Caspa, evita la caída; cura la Calvicie, haciendo salir nuevo y abundante pelo al poco tiempo de usarlo.

Es una preparación vegetal limpia e inofensiva; y como regenerador del cabello es insuperable.

Ventas únicamente en MONEDA N.o 875 (altos)
Dr. RAFAEL BENGURIA B.— Casilla 2426.— Santiago
Atiendo pedidos de provincias

Turistas y Excursionistas

Los días 17, 18 y 19 habrá trenes al Volcán. Ocasión para pasar un día en plena Cordillera a 1,407 mts. de altura. Los pulmones descansarán de las pesadas neblinas de la Capital. Trenes salen de Santiago-Providencia a las 8.30 A. M. y están de regreso a las 6.15 P. M.

BANCO HOLANDES DE LA AMERICA DEL SUD
CALLE AGUSTINAS 1031 - 1033

ABONA LOS SIGUIENTES INTERESES:

Cuentas en moneda corriente:
A la vista, el 1%.
Con 30 días de aviso, el 3%.
Con 30 días de aviso, después de 3 meses, el 5%.
Con 30 días de aviso, después de 4 meses y demás plazos, según convenio.

Cuentas en liras italianas y pesetas:
Con 30 días de aviso, el 4 o|o.
Con 30 días de aviso, después de 3 meses, el 4 1|2%.

CASA MATRIZ EN AMSTERDAM.
SUCURSALES EN HAMBURGO, BUENOS AIRES, RIO DE JANEIRO, SANTOS, SAO PAULO, VALPARAISO.—CORRESPONSALES EN TODAS PARTES DEL MUNDO.

EL GRAN MATCH BEIZA-VICENTINI

HOY DOMINGO 17, a las 2.15 P. M. en los Campos de Sports de Ñuñoa

CON ASISTENCIA DE S. E. EL PRESIDENTE DE LA REPUBLICA Y MINISTROS DE ESTADO

JUAN BEIZA v. LUIS VICENTINI

PROGRAMA

1.o Match a seis rounds, entre Evaristo Ortega (Valparaíso) y Gerardo Soto (Santiago).—Referée: señor Roberto Fernández.
2.o Match a seis rounds entre los exelentes pesos mosca, Orlando Sánchez y Humberto Guzmán, ex-campeón suramericano de aficionados.
3.o Match a 10 rounds, por el Campeonato de Chile, peso semimedio, entre Manuel Carvajal y Roberto Sánchez.
4.o SENSACIONAL ENCUENTRO A 12 ROUNDS, por el campeonato de Chile, peso liviano, entre Juan Beiza y Luis Vicentini. — Referée: señor Alvaro de la Cruz.

VALOR DE LAS LOCALIDADES

RINGS, primera y segunda filas, AGOTADAS.	
RINGS, tercera y cuarta filas	$ 40.00
RINGS, otras filas	$ 30.00
PLATEAS	$ 20.00
TENDIDOS DE CEMENTO	$ 15.00
GALERIAS	$ 5.00

LAS BOLETERIAS ESTARAN ABIERTAS DESDE LAS 8 A. M. EN BANDERA 131, Y CAMPOS DE SPORT DE ÑUÑOA.

Brillantes, Perlas,
Oro, Platino

joyas en general, compro al mejor precio de plaza, Fábrica de Alhajas Standard.

MONEDA 937

LA SAN JUAN DE DIOS

avisa a toda persona que tenga alguna operación pendiente comprendida entre los

NUMEROS 78,007 AL 78,817

se sirva retirarla o renovarla antes de las 9½ horas del 20 del corriente, fecha en que se licitarán en remate público.

745 - DELICIAS - 745

S-20

DEFUNCION
Sociedad Manuel Rodríguez

Habiendo fallecido trágicamente el consocio don
DOMINGO QUINTANA
se ruega a sus amigos acompañar sus restos hoy a las 10 y media A. M. El cortejo partirá de Matucana 550.

EL SECRETARIO.

DEFUNCION

Habiendo fallecido nuestra querida esposa y madre, señora
ISAURA TORRES DE DE LA CRUZ
Sus restos serán conducidos al Cementerio General desde el Pensionado del Hospital de San Vicente, hoy Domingo a las 3 P. M.
Victoriano de la Cruz.— Blas, Héctor, Roberto y Gallegos Torres.

IN MEMORIAM

El 18 de Setiembre, primer aniversario del fallecimiento de don

Enrique Martínez Baeza

se dirán misas por el descanso de su alma, a las 9 A. M., en la Iglesia de San Vicente de Paul (Alameda).

LA FAMILIA.

HACENDADOS.

Se ofrece socio hasta con dos mil quinientas cabezas de ganado ovejuno, para explotarlas en sociedad. Dirigir correspondencia: Santiago V. M. Hnos.

SANTO DOMINGO 689

Automóvil FORD

patente particular, casi nuevo, arriendo con chauffeur, por los cuatro días festivos.

Tratar:

SERRANO 398

Teléfono 95-M - Garage: Cóndor 867

Blocks

de yeso para TABIQUES.
Ornamentaciones de yeso y de Cemento.
Precios módicos.

SAN MIGUEL 48
P. ARGENTI.

PATENTES DE INVENCION

Al Ministerio de Industria y Obras Públicas se han presentado los siguientes inventores pidiendo que se les conceda patente de privilegio por los inventos que se indican:

—Don **Jenaro Hernández Escobar**, para "Una mejora introducida en la máquina disolvedora de sales, patentada bajo el N.o 3513, mediante la cual se obtienen caldos saturados sin evaporar". S-20

Don **Matías Tirado G.**, para "el aprovechamiento industrial de las gomas de automóviles a fin de fabricar tacos para calzado y usos similares". S-20

Don **MANUEL A. PRIETO**, para "Un aparato destinado a efectuar la disolución económica del salitre contenido en el caliche, aplicando al efecto el sistema del movimiento de los líquidos". 20-S

Don **J. JOAQUIN JELVES**, para "Un nuevo sistema de construcción de edificios económicos, asísmicos e higiénicos, empleando un nuevo tipo de ladrillo de mortero de cemento, de greda o yeso". 20-S

Don **ARMANDO PAREDES ROJAS**, para "Un pedal adaptable a cualquiera mesa, con el fin de mover cualquiera máquina". 21-S

Don **MANUEL J. NAVARRETE**, para "Una reforma introducida en el caldero de las locomotoras a fin de utilizar indistintamente leña o carbón para generar presión en forma eficiente."

Se da este aviso en cumplimiento de las disposiciones reglamentarias correspondientes, y a los efectos de las oposiciones o reclamos que pudieran presentarse.

El Jefe de la Oficina de Patentes de Invención.

20-S.

Fábrica Nacional de Sillas

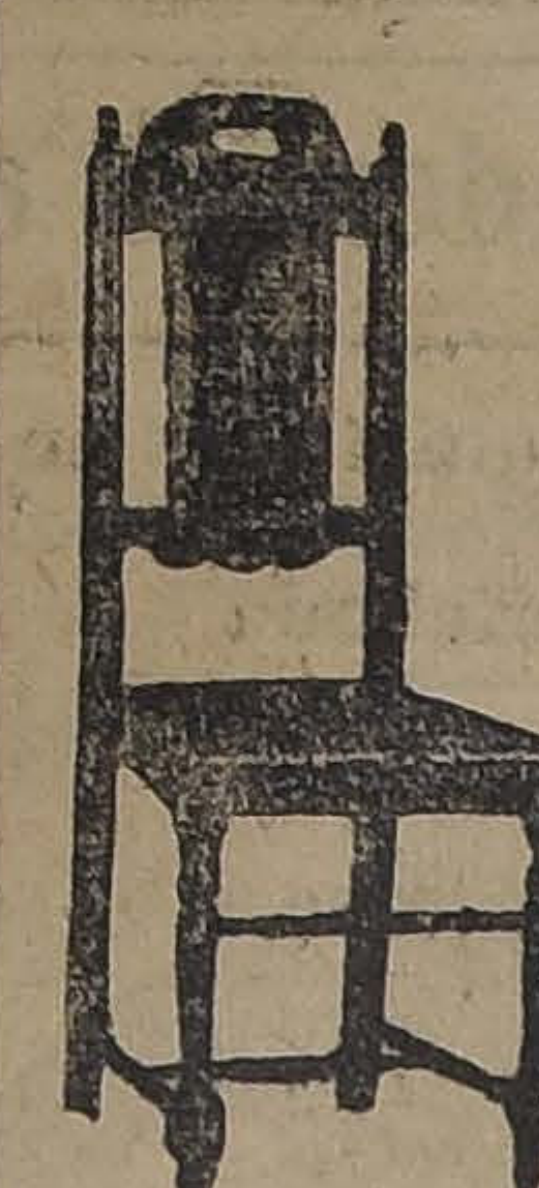

Esta silla vale 120 pesos docena, es de madera de lingue y tapizada en cuero.

"GRAN RAPID"

CALLE ANTOFAGASTA 2130

Si usted necesita este artículo, antes de comprarlo visite la "GRAN RAPID", es la fábrica que lo atenderá en las mejores condiciones. Los precios están fuera de toda competencia, su duración y elegancia son los que han servido de réclame a la Fábrica.

Esta Fábrica tiene el mayor y más variado surtido que usted imagine.

Nadie puede hacer competencia a la "GRAN RAPID", por ser ésta especialista en este artículo y tener montada la Fábrica en las mejores condiciones.

Aproveche hoy esta oportunidad; recorte y envíe este cupón:

Señor O. Pinochet L.— Calle Antofagasta 2130.— Sírvase mandarme, sin compromiso para mí, su catálogo de sillas.

Nombre ... ...

Ciudad ... ...

Calle ... ... **N.o** ....

BANCO ESPAÑOL DE CHILE

CAJAS DE SEGURIDAD

El Banco Español de Chile tiene en su edificio de la calle Ahumada esquina de Agustinas (ex-Banco Santiago) una bóveda especial que contiene 300 Cajas de Seguridad de diversos tamaños, las que pone a disposición de las personas que deseen guardar libres de riesgos de incendios o de robos las ALHAJAS, BONOS, TITULOS, PAPELES DE IMPORTANCIA, LIBROS DE COMERCIO MANUSCRITOS, etc., etc.

Las cajas son de seis diferentes dimensiones y sus precios son de $ 40 a $ 250. Las condiciones del precio son según el tamaño y tiempo del arriendo.

Por mas pormenores dirigirse al ex-Banco Santiago, calle Ahumada esquina de Agustinas.

JOSE URETA E.,
Gerente.

SOCIEDAD EXPLOTADORA DE TIERRA DEL FUEGO

De acuerdo con lo dispuesto por el artículo 14 de los Estatutos, se cita a los señores Accionistas a Asamblea General Ordinaria para el Viernes 22 del corriente, a las 2 y media P. M., en el salón de la Cámara Nacional de Comercio de este puerto, calle Blanco N.o 731, con el objeto de presentarles la Memoria y el Balance correspondientes al año terminado el 30 de Junio.

Los accionistas que deseen recibir el próximo dividendo en letras sobre Londres, deben dar aviso por escrito antes del 15 de Setiembre, día en que se fijará el tipo de cambio para el pago en moneda corriente.

No se dará Letras por menos de £ 25.

El Registro de Accionistas estará cerrado desde el 9 hasta el 22 de Setiembre, ambas fechas inclusive.

Valparaíso, 1.o de Setiembre de 1922.

EL DIRECTORIO.

Oficina de la Agencia en Santiago, Moneda N.o 1109. S-21

CASAS PARA ESCUELAS

Pídense propuestas públicas para dotar de local a las escuelas que a continuación se indican y por la renta anual que se expresa, dentro de los siguientes radios:

Escuela N.o 24.—Radio: Av. Independencia, ambas aceras, Dávila, Rosario, Pinto y Colón. Canon: 12,000 pesos

Escuela N.o 59.— Radio: Av. Egaña, ambas aceras, entre Camino a Peñalolén y Av. Oriental por el Oriente. Canon: $ 2,400.

Escuela N.o 85.— Radio: Santa Victoria, Maule, Carmen y Santa Rosa. Canon: $ 4,800.

Escuela N.o 158.— Radio: San Pablo, Cumming, Mapocho y Cueto.— Canon: $ 6,000.

Escuela N.o 208.— Radio: Ñuble, Av. San Eugenio, Franklin y Maestranza. Canon: $ 3,000.

Las propuestas se abrirán el 21 del actual, a las 15 horas, en la Sección Locales de la Dirección General de Educación Primaria, donde se darán los datos que se soliciten.

El Director General de Educación Primaria.

S-21

Fabricación de Cajones

Y JABAS EN TODAS MEDIDAS
Hay existencia de cajones vineros y azucareros.

La República

BARRACA Y FABRICA
Domeyko 2354, entre Avenida España y República. — Teléfono 182, Parque, Casilla 3081

S-11

COMPAÑIA MINERA SANTA RITA DE CHAÑARCILLO

En conformidad con lo dispuesto en el Art. 9.o de los Estatutos, cítase a los señores accionistas a reunión general ordinaria para el Lunes 25 del actual, a las 2 P. M., en el local de la Bolsa Comercial, calle Cochrane N.o 695.

El Registro de Accionistas permanecerá cerrado desde esta fecha hasta el 25 del actual, ambas fechas inclusives.

Valparaíso, 15 de Setiembre de 1922.

EL DIRECTORIO

S-24

PICO
CALZADO PARA NIÑOS

Es el mejor

MUEBLES

En cualquier estilo, antiguo o moderno, a precios que no admiten competencia, directamente de la fábrica al interesado, tiene en existencia y construye especialmente sobre dibujos o catálogos, la

Fábrica Nacional de Muebles

SERRANO 398, ESQ. CONDOR.--TELEFONO 95 M.

CASILLA 631

FACILIDADES EN EL PAGO

Arriendo Casa

de altos, Amunátegui 465, entre Catedral y Compañía.

Hall, salón, comedor, 4 habitaciones y dependencias. Verla de 2 a 5, y tratar:

CATEDRAL 1390

Barraca y Maestranza "ITALIA"

CAMILO PIZARRO P.
NATANIEL 469
Teléfono 271, Parque, Casilla 800

Acaba de recibir y ofrece a precios convenientes: Vigas doble té y canal, fierro en barras redondo, té y ángulo, planchas de acero N.o 26 y de espesores 1|8", 1|4", 3|8", etc.

Atiende toda consulta de trabajos metálicos, enviando presupuesto a quienes lo soliciten. 30-S.

Compañía Sud Americana DE VAPORES

JUNTA GENERAL EXTRAORDINARIA

Por acuerdo del Consejo Directivo, déjase sin efecto la convocatoria a Junta General Extraordinaria de Accionistas para el Lunes 11 de Setiembre próximo, y cítase nuevamente a dicha Junta a reunión extraordinaria para el Jueves 21 del corriente, a las 2 P. M., en la Oficina de la Compañía, calle Blanco N.o 895, con el fin de tratar del aumento del capital social, a que se refiere el artículo 4.o de los Estatutos de la Compañía y de la reforma de ese artículo y del 48 de los mismos Estatutos, como así mismo de los demás que sea necesario poner de acuerdo con la reforma.

El Registro de Accionistas permanecerá cerrado desde el Lunes 11, hasta el Jueves 21, ambas fechas inclusives.

Valparaíso, 1.o de Setiembre de 1922.

EL GERENTE.

S-21

FABRICACION DE PUERTAS, VENTANAS, GALERIAS Y PERSIANAS

HAY EXISTENCIA PARA ENTREGA INMEDIATA

DESVIO
BARRACA
Y FABRICA

"LA REPUBLICA"

DOMEYKO 2354, ENTRE
AVENIDA ESPAÑA
Y REPUBLICA

CARPINTEROS: Hay completo surtido de batientes, palillos, peinazos, centros, marcos y molduras de todas clases. Gran surtido.
PINO OREGON: De todas dimensiones en bruto y elaborado.
LISTONES: Machihembrados para piso, cielo, parquet y zócalo.
ROBLE: Para envigados de 2 x 6, 2 x 8 y 2 x 10, de 5 a 9 metros de largo.
ALAMO: 2 x 10", muy seco; **TAPA** álamo de 3|4" y 1".
MANGOS: Para escobas y plumeros, lisos y torneados.
EN TORNEOS: Completo surtido en patas para mesas, balaustros de escalas y se hace toda clase de trabajos.
Despacho rápido a provincias por pequeñas y grandes partidas. Por carros completos desde mi **DESVIO ESCOBEDO.**

RAULI, LINGUE Y LAUREL EN BRUTO. — (Pida usted Catálogos). — Casilla 3081.—Teléfono 182 Parque "COMUNIDAD MANUEL ESCOBEDO M."

S-11

MUEBLERIA Y PELETERIA VIENES

CONTRATO DE COMPRA-VENTA SEMANAL Y MENSUAL

Faltan pocos números para completar el 13.o contrato de
bles y pieles. El 15 del presente y ante el Notario Públi
ñor Mariano Melo Egaña, se efectuó el sorteo de contrato de
bles y pieles.

En el contrato 12.o, sorteo 27, favorecido el N.o 41, del
ñor Pedro Sánchez, Chillán.

Se admiten inscripciones de provincias, solicitar prospecto
bién se venden muebles y planos alemanes con grandes fa
des de pago.

E. ZIMEND.—AHUMADA 5.—FABRICA: SAN DIEGO
FRENTE A LA PLAZA ALMAGRO

REGADORES

Tenemos encargo de vender dos regadores del Canal de

C. RIVAS VICUÑA y Cía.

CASILLA 3414. — COMPAÑIA 1290. — TELEFONO

AVISOS DE REMAT

Remate de terreno

de excepcional porvenir, a siete cuadras al Poniente de la
ción Central de los Ferrocarriles, en la Avenida General
lásquez y calle Toro Mazotte, 220,000 metros cuadrados y
paciosa y cómoda casa-habitación.

MINIMUM: $ 250,000

Tasada por don Agustín Baeza E.

EN $ 357,000

Se paga reconociendo deuda en la Caja Hipotecaria
$ 116,241.

Los terrenos contiguos se han vendido este año en $
$ 15 el metro cuadrado, quince veces el mínimum.

El remate tendrá lugar el 2 del presente, ante el
tro don Moisés Lazo de la Vega.

Se puede visitar la propiedad todos los días, de 9 a
de 2 a 5. Preguntar por el administrador.

IMPORTANTE REMAT

El 2 de Octubre próximo, a las tres de la tarde, en el
del Compromisario señor Osvaldo García Burr, Huérfanos
será rematada la magnífica propiedad de renta recién
da, compuesta de cuatro casas, ubicada en Carreras N.os
esquina Gorbea N.os 1972-74.

MINIMUM: $ 150,000

Hay deuda hipotecaria. Facilidades de pago. Títulos y
antecedentes en la Oficina del Compromisario.

Remate Voluntari

Por conclusión de Sociedad, se rematará el
fundo

HACIENDA "EL CONVENTO"

ubicado en el departamento de San Antonio. El remate
drá lugar el

9 DE OCTUBRE DE 1922

ante el Notario don Abraham del Río, en su oficina,
RANDE N.o 226, A LAS 3 P. M.

El mínimum para la subasta será el valor de tasac
de la Caja de Crédito Hipotecario, ascendente a

$ 3.093,000

que se pagará reconociendo y haciendo suya el compra
una deuda por $ 1.000,000 primitivos del 8 o|o con 1
amortización; con $ 500,000 al contado al firmar la escri
ra y el saldo mitad a seis meses y mitad a un año con
de interés anual. Se vende el fundo como cuerpo cierto
lo edificado y plantado, con sus barbechos y siembras
trigo y cebada y sus salinas. El subastador deberá adqui
los ganados, enseres, útiles, etc., que determinan las bas

LAS BASES PUEDEN CONSULTARSE EN LA OFI
CINA DEL NOTARIO NOMBRADO.

Y para visitar el fundo, dirigirse al gerente
Alejandro García Cross, Catedral 2047, de 1 a 2 P. M.
quier día.

SOCIEDAD FUNDO EL CONVENTO.

Ventajoso Remate Voluntari

A petición de los herederos de doña Elvira Calret v. de Co
el 5.o Juzgado Civil, ha fijado el 21 de Setiembre, a la una y
de la tarde para el remate de la propiedad número 1,358
antes 254, de la calle de San Diego de esta capital.

La propiedad mide 18 metros de frente por 87 de fondo,
tiene 1,566 metros cuadrados más o menos. Tiene luz eléctrica
y alcantarillado en servicio. La casa es de un piso, de material
lido.

MINIMUM: $ 70,000

Bases y antecedentes en la secretaría del 5.o Juzgado
expediente de Calret, Posesión efectiva.

Más datos, dará el abogado don Juan López Ruy - Gil,
pañía 1223.

COVARRUBIAS, Secretario

REMATE

Por acuerdo de los herederos de don Pablo Emilio Silva
de doña Carmen Ercilia Almarza de Silva **EI 29 DE SETIEMB**
A LAS 4 DE LA TARDE, ante el partidor don Arturo Ureta
zarreta y en su estudio, **AMUNATEGUI N.o 38,** se licitará
misión de postores extraños, el fundo **CASTILLA LA VIEJA**
LO VARELA, ubicado en San Pedro, departamento de Quillota

Mínimum $ 600,000

La propiedad dista 6 kilómetros de Limache; 2 1|2 kilómetros
la Estación de San Pedro, y 10 kilómetros de Quillota. Mide
tensión aproximada de 271 hectáreas y 3|4, casi en su totalidad
nas, regadas. Tiene muy buenas casas habitación, 10 posesiones
inquilinos, bodegas, galpones, etc.

El precio del remate deberá pagarse reconociendo el comp
y haciendo suya una deuda primitiva de $ 125,000 en bonos del
de interés con 1% de amortización que grava al fundo en fa
la Caja de Crédito Hiptecario; y el resto, una tercera parte a
tado, otra tercera parte a seis meses y otra tercera parte a
con el ocho por ciento de interés.

Las bases del remate pueden consultarse en la oficina del
rio don Pedro N. Cruz, Palacio antiguo de los Tribunales de
Los títulos están en la Caja de Crédito Hipotecario.
Para visitar el fundo, dirigirse a don **Luis Ignacio Silva**
Cochrane N.o 139, de 12 a 4 P. M.

Fandorine

y la obesidad

80 % de las Mujeres
no están satisfechas
de su salud!

Fibromas, Embarazos
Hemorragias, Metritis

A eso de los cuarenta, las mujeres echan carne a consecuencia de insuficiencia glandulares; sola la opoterapia (Fandorine) puede curarlas, conservándoles su talle normal

En sus memorias, los Dres. Poullet, agregado a la Facultad de Medicina de Lión; Régnier, ex interno de los Hospitales de París, antiguo jefe de Laboratorio de Electroterapia del Hospital de la Caridad en París; el Dr. Giraud, de Reims; J. Valentin, de la Facultad de Medicina de Lión, médico especialista en las enfermedades de la mujer, aconsejan el uso de la *Fandorine* contra la obesidad de las mujeres.

Establecimientos Chatelain, 2, rue Valenciennes.

Urodonal

lava la sangre

Reumatismo
Ciática

Arenillas
Gota

GRANDS PRIX
Quito y Nancy 1909
Londres 1908

HORS CONCOURS
San Francisco 1915

Un tratamiento con URODONAL lo librará de sus dolores

OPINIÓN MÉDICA:

« El *Urodonal*, administrado en el momento de las manifestaciones agudas de la gota, no tiene ningún eco dañoso, como los salicilatos; ningún efecto peligroso y a veces temible, como el cólquico y la cólquicina. La intensidad de los dolores disminuye, y en muchos casos la duración de los accesos es muy notablemente reducida. »

Dr. E. MOREL,
Médico-Mayor de la clase retirado, antiguo Médico de los Hospitales de la Marina y Colonias.

Establecimientos Chatelain, 2, rue Valenciennes, París.

amar. Te amo y te participo que estaré en Louisville para cuando tú te encuentres allí. Al mismo tiempo, una grata nueva: conozco más de un par de casas discretas donde aquel que llegue a entrar a ellas no podrá quejarse jamás de que sale con los labios resecos.

"Y no hay nada más frío que el cráter de un volcán... ¡Cómo suena en mis oídos tu frase romántica y cruel. Pero si en la entraña no hay vida y no hay calor, aquí está la fragua de mi pecho donde he de derretir el hielo de tu vida. Adorado Romeo: mi dulce y apasionado trovador: es tarde y debo decirte adiós. Vendrá el nuevo día y... ¡quién sabe! Cada mañana nos trae nuevo penar. Sin embargo, quiero y debo ser la primera persona que te mire en Louisville. Sé perfectamente que te amaré por siempre, y por eso, quiero que lo sepas y que tengas esa seguridad de: **MI**".

Y con aquella rara palabra firmaba la misiva. Luego, hubo otra no menos interesante. Hela aquí:

"Adorado mío: Pasan los días; qué largos y qué tristes cuando no estoy contigo. ¡Cómo me dejan pena en el espíritu; cómo me causan dolor, y cómo me producen amarguras sus horas que transcurren lentas, monótonas y frías! Sin tí la vida es triste; contigo es una delicia; es un primor; es algo divino, porque estando tú conmigo las horas son una caricia; están llenas de besos, de éxtasis y de excelsitudes.

"Porque, ¡Dios mío! te he perdido. Por que partiste, amado mío; viejo amigo de mi vida; compañero delicioso de mi espíritu; divino sacerdote de mi almario; escanciador del néctar embriagador que colma la copa de mi sentimentalismo; fuego voraz que devora todo mi ser en las horas sublimes del abandono íntegro.

"No sé cómo voy a pasar estos seis meses que debo estar separada de tí; no sé como transcurrirán si me faltas tú, y no puedo tenerte a mi lado cuando tanto te deseo. ¡Van a ser de seguro meses de tedio y de desesperaciones infinitas; de amarguras y de quebrantos! Pero no obstante, todo ese tiempo se destinará convenientemente para emplearlo en el trabajo magistral del amor. Y seré como una sacerdotisa, como una vestal que se consagra para entrar de lleno al culto sagrado del amor por tí.

"Adiós, primor de mis primores; tesoro de mi más alta estima; carísimo querube que cautivó mi vida y mi voluntad. Buena suerte, y que Dios te bendiga. Todo lo mejor y todo el amor de: **"Jerry"**.

Y después de leer estas cartas, que los lectores digan si no había razón para que la señora palideciera, enrojeciera e hiciera cuanto quisiera; y que digan también si no había derecho para que el magistrado se relamiera los labios.

Mrs. Leiter recuerda, con indecible dolor, los momentos en que su esposo susurraba a sus oídos dulces palabras amorosas, y maldice la hora en que cayó en sus manos la carta que había de destruir todas sus ilusiones.

LA TRAGEDIA DE ENVEJECER

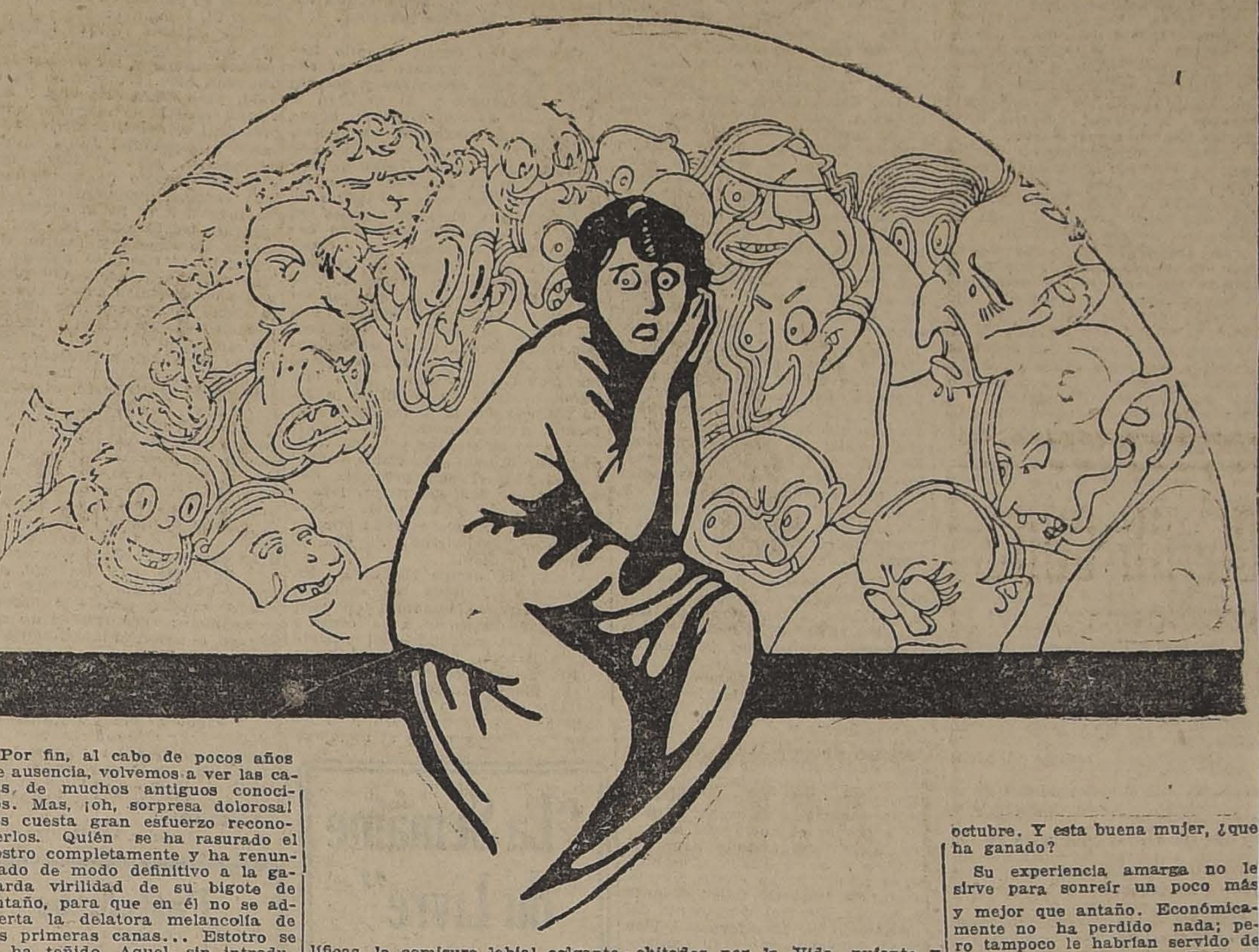

Por fin, al cabo de pocos años de ausencia, volvemos a ver las caras de muchos antiguos conocidos. Mas, ¡oh, sorpresa dolorosa! nos cuesta gran esfuerzo reconocerlos. Quién se ha rasurado el rostro completamente y ha renunciado de modo definitivo a la gallarda virilidad de su bigote de antaño, para que en él no se advierta la delatora melancolía de las primeras canas... Estotro se lo ha teñido. Aquel, sin introducir en su fisonomía cambio artificial ninguno, muestra fatigadas sus facciones, presas entre las "patas de gallo", las arrugas prolíficas, la comisura labial colgante y desesperanzada...

Todos ellos, los que ayer dejamos alegres, ágiles, tersos, sin afeites ni postizos, altaneros y bien plantados, no son sino lamentable sombra de sí mismos El soplo crepuscular de la cuarentena viene injuriándonos sin reverencia, burlándose de su poderoso ayer, con la cobardía de los irresponsables o de los inmunes. Un terror indescriptible nos solivianta. ¿Habremos nosotros envejecido también tanto como ellos y tan trágicamente? Pero esta inquietud, la más densa y respetable de todas las que pueden torturar al consciente, deja de desgarrar nuestro egoísmo cuando encontramos a nuestra amiga la soltera señorita X. Los tres años que hace que no la veíamos se han llevado su hermosura. Era lo único que esta buena mujer tenía. Ahora, ¿quién la mira, quién la atiende, para qué vive?... Estos amigos viejos o envejecidos conocen el mismo drama de sentirse poco a poco eliminados, desechados, marchitados por la Vida, pujante y fecunda, que no perdona; pero gozan de ciertas compensaciones. Han ascendido unos; son famosos otros, tienen más dinero o mayor influencia o menos preocupaciones de orden material... Su carne declinaba, pero su espíritu dorábase en la azucarada plenitud del octubre. Y esta buena mujer, ¿que ha ganado?

Su experiencia amarga no le sirve para sonreír un poco más y mejor que antaño. Económicamente no ha perdido nada; pero tampoco le habrían servido de nada sus especulaciones. Toda su fortuna, toda su significación, todo su motivo para seguir la vida, agasajada, cotizable, apetecida, lo han destruído los años; unos pocos años decisivos como décadas en

BARATO
vende la MERCERIA "LAS AGUSTINAS".
Ahumada 42

Llolleo

Vendemos en el radio urbano, en parte plana, tierra firme y en la mejor situación, sitios y quintas, con agua potable, luz eléctrica y buenos cierros.

Precios: desde $ 5 el metro.

GUZMAN, SILVA y Cía.

1243 - Huérfanos - 1243

En Llolleo: Angel San Pedro.

LA PLAYA
La Casa más surtida en pescados y mariscos.
— HOY: —
OSTRAS GRANDES
LANGOSTAS
CAMARONES DE RIO
CAMARONES DE MAR
CHOROS
JAIVAS
ERIZOS
RESTAURANT A LA CARTA
Monjitas 826 - Teléfono 1250

SKAT
HOY – G
N
CONCUR
JURADO: PROF
Mañana 1
Orquesta

GUIA PROFESIONAL

ABOGADOS

GABRIEL AMUNATEGUI
SALVADOR DE LA VEGA
Estudio, Morandé 235 Int. 2-6. Casilla 3091. Teléfono 1963.

ERNESTO BARROS JARPA
Atiende sus asuntos profesionales el señor Agustín Barros Jarpa, en Morandé 235.

LUIS CONSTENLA
Abogado
Morandé 450. 11 piso, frente al Senado.

LUIS MALAQUIAS CONCHA S.
Asuntos civiles, criminales, accidentes, apelaciones. Compañía 1065, casilla 1088.

PEDRO DAZA BRANTES
LIVIO ROJAS A.
Morandé 440. Cas. 2281. Teléf. 2951.

ALBERTO DURAN B.
Huérfanos 1235. Of. 8. Casilla 2914.

JORGE ERRAZURIZ TAGLE
LUIS A. QUINTEROS T.
Amunátegui 301. Tel. 638. Cas. 2592.

NICANOR ELGUETA
Galería Alessandri 19-A. Tel. 586. Asuntos civiles, comerciales, mineros y criminales.

GALVARINO GALLARDO NIETO
Ahumada 168, altos. Teléfono 2343.

MANUEL GARCIA FRIAS
Abogado, Miraflores 212. De 9 a 11 y 4 a 6.

OSVALDO HEVIA L.
Morandé N.o 244. Casilla 1831.

JUAN ANTONIO IRIBARREN
Consultas, defensas, asuntos administrativos. Estudio: Estado 91, oficina 25, de 4 a 6.

RAMON SEGUNDO JIMENEZ
Abogado, Galería Alessandri 17, piso segundo, 10-11, 4-6.

BERNARDINO LEIVA
Bandera 572.

MANUEL MERINO E.
LUIS MERINO E.
Bandera 166. Tel. 2077. Cas. 2407, 10-11 y 4.30-6.

FIDEL MUÑOZ RODRIGUEZ. — GUSTAVO CANO PEEL. — Abogados.— Huérfanos 1153. Bolsa de Productos.

LORENZO MONTT
AMBROSIO MONTT WILMS
Compañía 1207. Teléf. 2307.

MANUEL OLIVA
Galería Alessandri 15-A., Teléfono 3203. Juicios civiles y criminales.

ROBERTO DE PETRIS
Abogado. Galería Alessandri 25, casa 2.o piso. Teléfono 156. Casilla 4044

ANTONIO PLANET C.
Especialmente cuestiones comerciales. Estudio. Bandera 166. Cas. 4034. Tel. Ing. 1137. 10-11 A. M. 4-6 P. M.

ALFONSO REVECO
Especialmente causas comerciales. Nueva York 59, frente edif. Arizía.

CARLOS SALAS HERRERA
Abogado. Bandera 552. Tel. 2177.

HUBERTO SALGADO GALLARDO
Causas civiles, criminales, alegatos Corte Apelaciones, Suprema, Bandera 154. Regresó.

EMILIO TAGLE RODRIGUEZ
Huérfanos 840. Tel. 2018. Atiende preferentemente asuntos comerciales y mineros, 3-4.

AUGUSTO VICUÑA SUBERCASEAUX
Abogado. Huérfanos 1719. Teléfono 1770.

LUIS FIDEL YAÑEZ
Defensor de Ausentes y de Obras Pías. Moneda 1935.

HUMBERTO YAÑEZ VELASCO
Trasladó su estudio. Agustinas 673. Tel. 1014.

NOTARIO

FERNANDO ERRAZURIZ TAGLE
Notario abogado. Bandera 345. Casilla 926. Teléf. 3324.

INGENIEROS

ALFREDO LEA-PLAZA
Santiago. Huérfanos 2334. Of. Moneda 1163. Teléf. 187.

MEDICOS

Dr. ITALO ALESSANDRINI L.
Cirugía y ginecología. Consultas: de 1-3. Merced 724. Telf. 3555.

Dr. AMENABAR OSSA
Oculista, 14 años Europa, 3 años médico-director Hospital de Ojos condado Staford (Inglaterra). Merced 494, de 1.30-4. Teléf. 602.

Dr. ARNELLO
Cirugía, anestesia general, venéreas. García Reyes 7. De 12-3; Hospital San Vicente, 4-6.

Dr. AGUILAR
Cirugía general, ginecología, sífilis. De 1-3. San Isidro 229.

Dr. ALCAINO
Oídos, nariz, garganta, vías lacrimales. Dieciocho 257. Tel. 257. 2-5.

AFECCIONES DEL PULMON
y sistema nervioso. Rayos X. Dr. Fontecilla. Regresó de Europa. Delicias 1626.

Dr. BARRENECHEA
Oculista y especialista en oídos, nariz y garganta. Estado 91.

Dr. BRONNMAN
Ausente en Europa.

Dr. ARTURO BARRAZA A.
Vías urinarias, sífilis. Puente 557. 3-6.

Dr. BISQUERT
Vías urinarias, sífilis. Moneda 859. De 3-6. Cas. 2563. Tel. 953.

Dr. JULIO BUSTOS
Médico de ciudad de Santiago. Medicina interna, niños, sífilis. Recoleta 707. De 2-4.

Dr. BORQUEZ SILVA
Estudios Europa. Pulmón, corazón, estómago, intestinos. Rayos X. 3-6. A. Prat 80. Tel. 19. Matadero.

Dr. BRAGA CASTILLO
Rayos X. Merced 136. Tel. 1393. Consultas: de 9-10 y 1-4.

Dr. BUSTOS
Ojos, nariz, garganta. 1-4. Teléf. 2204. Merced 315.

W. E. COUTTS
Sífilis, vías urinarias. 3-6. Tel. 1314. San Martín 372.

Dr. ALDO CONTRUCCI
Estudios Europa, medicina interna, sífilis. Agustinas 1729. 2-4. Tel. 3340.

Dr. LEONIDAS CORONA T.
Laboratorio Clínico. Delicias 868 (frente a Estado) 3-5. Tel. 2483.

Dr. CRAELIN
Profesor de enfermedades de la vista. Consultas 3-6. Compañía 2115. Tel. 2632.

Dr. Rodolfo Castillo S.
Oído, nariz, garganta. Consultas 2-5. Puente 558.

Dr. EDUARDO CRUZ-COKE L.
Medicina interna. Merced 305. 3.30-5

Dr. CAMPOS MENDEZ
Medicina interna. Enfermedades y desórdenes sexuales. 10-12; Alameda 852.

Dr. FELIX DAZA BRANTES
Medicina adultos y niños. De 2 a 6. Pensionado de San Vicente.

DOCTOR CROIZET
Profesor de la Facultad de Medicina. Regresó de Europa. Consultas 1-3. Dieciocho 191. Tel. 637.

Dr. LEON CHONCHOL
Medicina general. Rayos X. Sífilis, piel, venéreas. Consultas 2-5, San Antonio 40.

LABORATORIO CLINICO
de los doctores O. Letelier G., W. Fernández B. y R. Herrera V., San Antonio 451. Cas. 2886. Tel. 3692. Exámenes completos sangre, orina, leche, desgarros, etc. Cultivos. Autovacunas. Exámenes parasitológicos. Tumores.

Dr. CASTAÑEDA IGLESIAS
Ex-médico residente Hospital Niños. Trasladóse Compañía 1839. Teléfono 254. De 1 1|2 a 3 1|2.

Dra. JULIA CLAVERIA
Medicina general. Niños, tratamiento del asma. Consultas: 1-3. Castro 107.

IGNACIO DIAZ MUÑOZ S.
Medicina general, vías urinarias, 2.30-4.30. Bandera 574. Tel. 3424.

Dra. JUANA DIAZ MUÑOZ
Especialista enfermedades señoras y niños. 4-6. Delicias 858. Tel. 1715.

Dr. ROBERT DE LA MAHOTIERE
Estudios París, Berlín, Médico Hospital San Juan de Dios. Especialista enfermedades corazón. Electro cardiografía. Rayos X (Ortodiagrafía). Poligrafía. Compañía 1973. De 1 a 4. Casilla 3343.

Dr. RICARDO DONOSO
Estudios en Europa. Medicina interna. Especialmente pulmón, corazón. Agustinas 619. De 1.30-3.30.

Dr. DIMITSTEIN
Agustinas 1308, esquina Teatinos. Rayos X. Medicina general, especialmente: corazón, pulmón, estómago e hígado. 1-4. Teléfono 3848.

DOCTOR GEORGES DAUBAS
Consultas 2-4 1|2
Amunátegui 36. Tel. Ing. 3679.

DR. E. DAVILA H.
Estudios Europa. Medicina interna. Laboratorio de 10-12 y 6-7. Castro 31

DR. DIAZ VELASCO
Medicina interna, niños, sífilis. 2 a 4. Vergara 474. Tel. 236 Parque.

DR. RODRIGO DONOSO GAETE
Medicina interna. Consultas: 5.30-7. Santo Domingo 1477.

DR. DODDS
Cirugía huesos, injertos óseos: cirugía cráneo-cerebral, de la médula, y nervios. Estudios EE. UU. Europa. 21 de Mayo 578.

DR. ESPINA
Rayos X. Medicina interna. Estudios Europa. Delicias 1228, esq. Gálvez. Tel. 2102. De 1.30-4.

DR. FUENZALIDA CORREA
Cirugía, ginecología, partos. Merced 663. De 1-3.

DR. FUENZALIDA BRAVO
Profesor, éxito enfermedades de niños. Merced 560. Tel. 1721. 2-4.

DR. FONTECILLA
Afecciones pulmonares y nerviosas. Rayos X. Delicias 1626.

DR. GARCIA COLLAO
Ojos, nariz, garganta y oídos. San Antonio 148. de 4-6.

DR. ENRIQUE GONZALEZ H.
Estudios Europa, especialmente estómago, intestinos, hígado, diabetes, obesidad, reumatismo. Ejército 644. De 1-3.

Dr. Carlos Garcés Baeza
Delicias 1276. Teléf. 3747
Laboratorio Clínico, Rayos X. Medicina interna. De 1 a 5.

DOCTOR GIANELLI
ESTUDIOS EUROPA
Sífilis. Piel. Vías urinarias. 21 de Mayo 562. Consultas de 2 a 6.

DR. ARISTIDES GONZALEZ C.
Profesor extraordinario. Obstetricia, enfermedades señoras, 1-3. Casilla 1551. Teléf. 2789. Agustinas 629.

DR. GREENE
Regresó Europa. Cirugía, Ginecología. San Martín 509, esquina Catedral, 2-4. Teléf. 2860.

GONORREA E IMPOTENCIA
Debilidad vital y gonorrea con sus afecciones, prostitis, supuraciones por más crónicas que sean, curan en pocos días, garantidas. Sistema nuevo, Dr. Winkelmann. 2 a 6. Alameda 880.

DR. CARLOS DOREN N.
Enfermedades de señoras. Cirugía. Monjitas 536. Teléfono inglés 2571. Consultas de 1 a 4.

DR. GARCIA DOMINGUEZ
Medicina general. Enfermedades señoras. De 2-5. San Martín 453.

A. ICAZA BARROS
Médico cirujano
Santo Domingo 739. Teléf. 2809.

DR. CARLOS A. ILLANES B.
Medicina interna y enfermedades de niños. De 2-5 .Castro 176.

ENFERMEDADES DE LA PIEL
Sífilis - Radioterapia
Dr. FELIX GROHNERT B.
De 2 a 6. Castro 238

DR. ALEJANDRO INFANTE
Enfermedades niños, médico Hospital de Niños San Luis. Consultas: 2-4. Delicias 253.

DR. AGUSTIN INOSTROZA
Cirugía y Ginecología, Sífilis. De 4-6. Puente 583.

DR. GUSTAVO JIRON L.
Cirugía y Ginecología. Vergara 65. De 2 a 3.

RICARDO KUSKELL S.
Cirugía general. De 3-4, excepción Sábados. Merced 186. Teléf. 1344.

DR. A KORN R ANDWANTER
Estudios en Estados Unidos, cirugía, ortopedia. Consultas: 2-4. Santo Domingo 623.

DR. ANDRES KONIG
Ex-médico Sanatorio "Kneippianum". Woerchofen, Neurastenia, arterioesclerosis, Bronquitis, tifus, sífilis. 2-4. Claras 549.

INSTITUTO RADIOLOGICO
Radioscopía, radiografía, radioterapia.

DR. ADOLFO KLAPLAN
Estudios Estados Unidos y Europa. Compañía 1429.

DOCTOR LARA
Médico Hospital de Niños. Consultas: 2-3 Delicias 2814.

Instituto Sanitas
Agustinas 1955 - Teléf. 2438
Laboratorio, Autovacunas, Rayos X, Radioterapia profunda, Luz Ultravioleta, Aplicaciones eléctricas, Innalatorio de Radium. Baños de ácido carbónico, Diatermia, Ortopedia.

DOCTOR LAVAL
Medicina interna. Amunátegui 31. De 4-6. Domicilio: Cochrane 340.

DR. TEODORO LEIBLE
Enfermedades nerviosas. Medicina interna. Rayos X. 2-4. Olivos 794.

Dr. H. LEA PLAZA
Regresó de Europa. De 2-5. Claras 693. Teléf. 3880.

DR. LOIS
Trasladóse San Pablo 1236. Medicina, Cirugía, Inyecciones Intravenosas. 1-4.

DR. ARMANDO LEON L.
CIRUJANO
Compañía 1909. de 1-3. Teléf. 3846.

DR. LABRA LETELIER
Nariz, garganta y oídos. Consultas de 2-5. Compañía 2361.

DR. JUAN MARIN
Consultas: Amunátegui 85.
Domicilio: Nataniel 146.

DRA. CORA MAYERS
Estudios Europa. Enfermedades niños y Ginecología. Ahumada 49. De 4-6. Teléf. 711.

DR. MORALES VILLABLANCA
Jefe Policlínica. Piel, sífilis, venéreas. 3-6. Galería Alessandri 24. Ausente en el extranjero.

PROFESOR EDUARDO MOORE
Vergara 110. 2-6. Vías urinarias y piel.

DR. MEZA OLVA
Estudios Europa, Medicina Interna, Sífilis. 4 a 6. Dieciocho 268. Teléfono 1769. Domicilio: V. Mackenna 955. Teléfono Santa Elena 9.

DR. ITALO MARTINI Z.
Ojos, oídos, nariz y garganta. Delicias 1164. De 2 a 4 P. M.

DR. JUAN MONTENEGRO M.
Enfermedades de niños. Compañía 1770. Teléfono 2120.

PROF. B. MUÑOZ PAL.
Cirugía general. Dieciocho 260.

DR. MALBRAN
Enfermedades mentales y nervio
sas. De 2 a 5. San Antonio 584.

MANUEL MORENO
Medicina general. Particularment
pulmón, estómago, intestinos. Tra
tamiento especial tuberculosis pu
monar. Estudios Europa. San Fran
cisco 155 2 1|2 a 4 1|2.

DOCTOR MUJICA
Profesor enfermedades vista .Oj
artificiales. Consultas: 10 a 12,
1 1|2 a 3. Recoleta 868.

DR. MOUAT S.
Ginecología, partos, ex-jefe Clíni
Ginecológica Dr. Korner. Brasil 2
De 1 a 4

DR. MELENDEZ
Medicina interna, Sífilis. Merc
778 de 3-5. Domicilio: Sazie 200
Teléfono 2246.

DRA. MAGDALENA NEIRA
Medicina interna y señoras. Consu
tas: de 2 a 4. Delicias 145.

DR. MORAGA FUENZALIDA
Medicina y Cirugía de niños. Cochr
ne 118. Teléfono 2804. De 1 a 3.

DR. NUÑEZ ZAMORA
Martes, Jueves, Sábado, -5. Matucana 289. Teléfono 291, Estación.

Dr. ORREGO PUELMA
Médico Hospital San Juan de Dios. Martes, Jueves, Sábado, de 4 a 6. Agustinas 1314.

DR. OHLERICH
Titulado Alemania, Chile, Medicina interna, enfermedades de niños. Teléfono 332. Catedral 1488.

DR. LUIS OPAZO F.
Jefe Policlínica Niños. Prof. Sanhueza. Compañía 2831. De 1-3.30.

Dra. ERNESTINA PEREZ
Estudios en Europa. Consultas de 10 a 12. Especiales en la tarde. Alameda 540.

DR. MARCIAL PARADA
Oídos, nariz, garganta. De 3 a 5.— Santo Domingo 831. Teléf. 3859.

DR. ALBERTO PANATT
Jefe Policlínica Prof. García Guerrero. Medicina general. Sífilis. 1.30 a 4. Teléf. 1211. Huérfanos 1819.

DR. DAVID PULIDO L.
Enfermedades niños. Santo Domingo 1790. Teléf. 2152. De e a 4.

DR. GUILLERMO PUELMA
Regresó de Europa. Vicuña Mackenna 171. Teléfono 431. De 3 a 4.

DR. PRUNES
Estudios en Europa, Jefe de Clínica. Piel. Sífilis, Venéreas. Merced N.o 490. Casilla 2894.

DR. RICARDO PERALTA G.
Cirugía general, especialmente de niños. Compañía 1606.

PROFESOR PARDO
Cirugía y enfermedades de señoras. Consultas: 2 a 4. Ejército 119.

DR. PANTOJA
Corazón, pulmón, estómago, sífilis. 2-4, 7-8. Tel. 574. Sto. Domingo 1036.

DR. OTTO PHILIPPI
Enfermedades niños. Sto. Domingo 820. De 1 a 3. Teléfono 2415.

DR. RAFAEL PEÑARANDA R.
Especialidad corazón, estómago, hígado, riñón, sífilis, venéreas. Llamados nocturnos. 2-4. Catedral 1988

PROFESOR DR. SOTO PARADA
Laboratorio Clínico. Moneda 1035. De 2 a 6.

DR. EMILIO PETIT
Cirugía general, vías urinarias. Consultas: Dieciocho 128.

DR. JULIO PAREDES P.
Especialmente enfermedades señoras, Ginecología y cirugía abdominal. 2 a 4. Amunátegui 33.

DR. QUIROGA
Enfermedades nerviosas y mentales. Puente 583. Consultas de 2 a 5.

DR. EDUARDO DE RAMON
Cirugía. Enfermedades señoras. De 1 a 3. Agustinas 1606. Teléfono 3623.

DR. ALBERTO RAHAUSEN J.
Carmen 47. De 4-6. Tel. 3022. Riquelme 47. De 1-4. Teléf. 1643.

DR. JOEL RODRIGUEZ P.
Estudios Europa, Medicina interna, Especialmente estómago, intestinos. Rayos X. De 2-4. Amunátegui 539. Teléfono 2810.

DR. SCHWARZENBERG L.
Enfermedades niños. Merced 186.— Teléfono 1344.

DR. STOLTING
Oculista. Médico recibido Alemania y Chile. Compañía 1392. De 3 a 5.

DR. TORRES TORRES
Jefe Clínica Prof. Korner. Enfermedades señoras. Catedral 1249. De 2 a 5.

DR. JAIME VIDAL
Ex-Director Sanatorio San José, enfermos pulmón. Puente 557, de 3—5.

DR. VIVES BRAVO
Estudios Europa. Enfermedades niños. 2 a 4. Tel. 2896. Monjitas 317.

DR. VARGAS SALCEDO
Cirujano. Martes, Jueves y Sábado. 2-5. Teatinos 354. Teléf. 1060.

DR. G. E. VIDAL S.
Consultas: 4 a 6. Delicias 2646. Teléfono 245. Estación.

DR. YAÑEZ G.
Regresó de Europa. Piel, Sífilis, venéreas. Delicias 865.

DR. VICUÑA HERBOSO
Ayudante Clínica, Prof. García Guerrero, medicina interna. Especialmente enfermedades corazón: Martes, Jueves, Sábado, de 2 1|2 a 4 1|2. Almirante Barroso 270. Teléfono 1053.

DR. MAURICIO WEINSTEIN
Piel, Sífilis y Venéreas. Radioterapia y Luz Ultravioleta. Especializado en Europa. Agustinas 1357. De 2 a 5.

DR. WAUGH ALDUNATE
606-914. Estudios Europa. Medicina interna. venéreas, Sífilis, Reacción Wassermann. 2-4½. Compañía 1853.

DR. WIREN
Oídos, nariz, garganta. Compañía 1606. De 2 a 3.

DENTISTAS

DR. RUBEN BUSTOS
Graduado en "Philadelphia Dental College". Larga experiencia profesional. Catedral 1280.

DR. CLODOMIRO CONTRERAS
San Antonio 451. Teléfono 3692. 2-6.

DR. CERDA LOPEZ
Dentista, Santo Domingo 849. Especialmente Coronas, Puentes, Porcelana. Hora fija.

DOCTOR GALLARDO GONZALEZ
Cirujano Dentista. Estudios Philadelphia. Consultas diurnas y nocturnas Echaurren 26.

PEDRO MELENDEZ
Estudios Estados Unidos, Europa. Huérfanos 782. (Precios antiguos).

ENRIQUE MORENO OLEA
Clínica Dental
Especialistas en cada sección. Huérfanos 1616. Teléfono 1697.

CLINICA DENTAL
Doctor Valenzuela Basterrica
Unica clínica atendido por médico doctor Alberto Rahausen. Cirugía general de 2 a 4. Cuatro dentistas especialistas, de 9 a 7. Riquelme 47. Teléfono 1642.

DOCTOR ROGAT
ESPECIALISTA
PIORREA-ALVEOLAR
ENCIAS SUPURANTES
DIENTES MOVIBLES
BOLSA COMERCIO
OF. 212-213.

MUÑOZ LOBOS HNOS.
Extracciones sin dolor. Somnoformo, puentes, placas, tratamientos rápidos. San Diego 307-448.

RAFAEL URQUIETA S.
Dentista. Agustinas N.o 853.

DR. ALFONSO LENG H.
Jefe clínica operatoria Escuela Dental Especialista puentes, coronas. Piorrea. Compañía 1594.

NICOLAS RODRIGUEZ P.
Dentista
Ayudante clínica operatoria Escuela Dental. Nataniel 159.

DR. F. DE PETRIS P.
Cirujano-Dentista: Galería Alessandri 25. Extracciones difíciles sin dolor. "Electrocónización".

VIRGILIO ACUÑA M.
Cirujano dentista. Ayudante clínica operatoria Escuela Dental. Huérfanos 2796.

JORGE VILLASECA M.
Dentista. Graduado Filadelfia. Profesor Escuela Dental. Monjitas 786. Regresó.

CESAR VACCARO F.
Dentista.—Ayudante Clínica Operatoria Escuela Dental. Trasladóse: Compañía 1053.

VETERINARIOS

SCHMIDT HERMAN
Enfermedades animales en general, llamados domicilio. San Antonio 457. Teléf. 3649.

ARQUITECTOS

EDUARDO TASSO
Construcciones, transformaciones y reparaciones. Honorarios: 8 por ciento. Planos, Presupuestos. Morandé 440.

MATRONAS

ROSENDA CASTRO DE TERRY
Recibe pensionistas; inyecciones. Atención esmerada. Cochrane 1259.

CLINICA PRIVADA DE OBSTETRICIA
Señora Reyes, matrona ginecologista. Establecimiento moderno. Atendido por dos cirujanos especialistas. Recibe enfermas todas partes del país. Partos Precios moderados. Consultas gratis. Esmeralda 636.

CLINICA
Ana G. Vargas Barrera. Partos. Recibe pensionistas. Cochrane 935.

MATRONA ERAZO
Huérfanos 2460, entre García Reyes y Bulnes. Gran pensionado particular. Partos, atendidos especialmente por su propietaria o médicos, a elección de las enfermas. Enfermedades de señoras, atendidas por médicos especialistas. Pensionistas. Inyecciones, atiende a domicilio.

Mme. E. FRAGNAUD
Matrona francesa Manuel Rodríguez 647, entre Sto. Domingo y Rosas.

SARA OSORIO DE GONZALEZ
Pensionado particular para partos, curaciones internas. Asistencia domicilio, Rosas 1727.

PENSIONADO CRUZ ROJA
Atendido señora Emma de Torres, matrona llegada Buenos Aires. Pensionistas desde $ 100. Clínicas operaciones atendida doctor Paredes. San Diego 360.

PENSIONADO "Dra. VICENTINA".
Recibe enfermas, meses, días. Asistencia completa, partos, $ 50. Turno permanente. San Diego 57.

PENSIONADO PARTICULAR
Mercedes Rojas, matrona, San Diego 930. Recibe pensionistas de todas partes del país. Partos, inyecciones. Curaciones internas. Atiendo consultas por cartas. Consultas gratis. Precios módicos.

CARMELA TORO G.
Partos. Asistencia toda hora. Recibe enfermas. Matucana 640.

Crónica Literaria

"LA NOUVELLE HELOISE" POR JUAN JACOBO ROUSSEAU

Si fuera necesario pedir excusas por hablar de un libro viejo, podríamos alegar que Rousseau, padre y maestro de la Gran Revolución, viene a ser un poco abuelo de la nuestra y tendría, por tanto, derecho a un homenaje en estos días...

Pero no es necesario. Conviene, de cuando en cuando, apartarse del presente y tomar algunos puntos de vista desde el pasado, con mayor razón si nada solicita el interés inmediato.

La Nueva Eloisa, esa novela que ya no lee nadie, que no se puede leer, porque es demasiado larga y aburrida, encierra una lección que no debe olvidarse. Fué la obra más célebre de su tiempo, causó, como casi todos los escritos de Jean Jacques, verdaderas explosiones de sentimiento; los ejemplares desaparecían de las imprentas, se arrendaban a tanto la hora y en una librería dos caballeros sacaron sus espadas para disputarse el último; pero el entusiasmo de los hombres, palidece ante el de las mujeres. Llegó al delirio. Una dama recibió "La Nouvelle Heloise" cuando estaba vestida para el baile. Empieza a hojearla. A las doce le avisan que la carroza está lista.—"Que espere"—responde. Y continúa leyendo. A la una tornan a avisarla. La señora no oye. A las dos, renuncia a la fiesta y sigue leyendo, leyendo, leyendo... Así la sorprende el alba. Había llorado "hasta ponerse fea"; lo cual, en una mujer elegante, señala el grado heroico de la emoción...

¿Qué traía al mundo el prodigioso romance?

Nada más que los sueños de un vagabundo solitario enamorado de la naturaleza.

En sus largas caminatas de atorrante, a través de Suiza, de Italia, del Mediodía de Francia, siempre que cruzaba frente a algún castillo y veía luces detrás de las ventanas, Juan Jacobo Rousseau formulaba este voto romántico:

Si pudiera entrar en ese castillo, si la castellana o la hija de la castellana se enamorara de mí... De joven, su oscuridad y su timidez le cerraron esas puertas; la gloria se las abrió más tarde; pero ya estaba viejo, enfermo y llevaba detrás a Teresa, la hija de la lavandera. No pudo realizar nunca su ideal. Para él, como para sus infinitos descendientes—los Chateaubriand, los Lamartine, los Musset, los Hugo, los Jorge Sand—el libro constituyó la prolongación material de sus ilusiones.

Un profesor de veinte años llega al castillo de los barones d'Etanges; se llama Saint-Preux, tiene el alma exaltada de su creador y su mismo origen turbio; la baronesa, en ausencia del esposo, la da por alumna a su hija, Julia, de edad de dieciocho años. El idilio se produce inmediatamente, favorecido por dos huéspedes: Clara, amiga de Julia, destinada a formar contraste con ella en lo moral como en lo físico, y Mylord Eduardo, inglés rígido, correcto, frío, en oposición aparente con el carácter apasionado de Saint-Preux. Tras larga resistencia que las cartas de los cuatro nos relatan ampliamente, demasiado ampliamente, Julia o la Nueva Eloisa, cede en cierto bosquecillo... Su falta la horroriza. Se anuncia el regreso de su padre. Incapaz de soportar su presencia y la del amado, ordénale que parta, le da dinero para el viaje y queda sola, aguardando. El Barón d'Etanges llega con un proyecto matrimonial para su hija: M. de Wolmar continuará dignamente la noble casa d'Etanges. Julia se rebela; Mylord Eduardo y Clara abogan por el joven profesor, el barón se indigna, hay escenas violentas y la primera parte finaliza con ardientes protestas de ella de que Saint-Preux podrá contar con su cariño "por toda la eternidad".

Es la parte más defectuosa del libro; hay abuso inconcebible de la palabra virtud, empleada aún en circunstancias donde vendría el término contrario; la sensibilidad desborda a torrentes, todo el mundo llora y el Romanticismo nace en un mar de lágrimas, entre el padre, la madre, la hija y los amigos.

Luego, durante 150 o 200 páginas, cambio súbito de tono: la baronesa, impuesta de la falta de su hija, muere de pesar; Julia se siente abrumada de remordimientos y acepta el novio que su padre le impone, aunque llamando siempre a Saint Preux "amante de su alma" y con cierta reserva mental de "hacerlo feliz" después de casada. Pero el sacramento del matrimonio la transforma. Una virtud desciende sobre su corazón en la iglesia, ante el sacerdote, al són de la música religiosa y decide ser esposa verdadera y cristiana, reniega del abuso de la palabra virtud, profanada en tantas ocasiones comprende el deber y hasta afirma que el matrimonio no exige amor espontáneo y basta para su perfección la voluntad honrada de los contrayentes. Hay aquí como un feliz intervalo en la locura apostólica y naturalista de Rousseau; el alma tradicional resurge en medio del siglo revolucionario y el lenguaje mismo se apacigua. Pero en seguida vuelve la fiebre pasional. Julia no se contenta con ese arrepentimiento: le remuerde su falta, quiere confesársela a M. de Wolmar para que la perdone o la arroje de su lado. Otras esposas lo han hecho, por lo menos en la novela. Ella lo consulta con Saint-Preux, a quien sigue escribiéndole. Todo el libro está en cartas. SaintPreux se opone. La nueva Eloisa no oye esta vez a su nuevo Abelardo y un día "abrió su corazón al que ya era padre de sus hijos". Aquí viene lo extraordinario, lo inaudito: M. de Wolmar no se asombra, M. de Wolmar no se indigna, M. de Wolmar ni siquiera se inmuta. Responde: "Ya lo sabía"... Y para probar su completa indulgencia, escribe a Saint-Preux, le da seguridades de su aprecio, poco menos que le agradece la deshonra de su esposa y termina con la más inconcebible de las invitaciones a compartir la habitación del castillo d'Etanges... Era el "ménage á trois" en perspectiva, la eterna ilusión de Rousseau, que nunca pudo olvidar su dicha en compañía de Mme. de Warens y de Claudio Anet. Ya había tratado de realizarla, precisamente cuando componía La Nueva Eloisa, con Mme. Houdetot y M. de Saint-Lambert. La felicidad, a su juicio, era una conquista tan difícil que para alcanzarla no bastaba dos personas: era necesario que se reunieran tres. La vida no le dió ocasión de probar su tesis por dos veces; se desquitó en el arte. M. y Mme. de Wolmar gustaron, con Saint-Preux las delicias de la dicha perfecta.

Ese marido único, cuando llegó el antiguo amante de su esposa, los hizo abrazarse y besarse en su presencia y lo nombró a él profesor de sus hijos. Su benevolencia sólo reconocía un límite, a decir verdad, bien estrecho: era el bosquecillo aquél. Tanto la primera como la segunda parte de la obra se desarrolla en medio de la Naturaleza, bajo los árboles del país de Vaud, que Rousseau conocía palmo a palmo, y a las orillas del lago Leman donde había trascurrido su juventud. Paseando los tres por las avenidas del Parque d'Etanges, llegaban con frecuencia al borde de ese bosque. Saint Preux lo recordaba como el sitio de su victoria y de las mayores delicias; pero ella había contado su aventura a M. de Wolmar con todos los datos, con fechas, con nombres, con minuciosas circunstancias, y M. de Wolmar, severamente, lo había cercado. Si Saint-Preux proponía enderezar por allí sus pasos, levantaba el dedo y prohibía: —No: ese bosque ha sido cerrado por las manos de la virtud..." Era el Paraíso perdido.

Clara, la amiga de Julia, ha enviudado y llega al castillo; Saint-Preux se enamora de ella, sin dejar da amar a la otra, y Clara le corresponde. El matrimonio habría terminado dignamente la intriga novelesca; pero la Nueva Eloisa inaugura el período romántico y no podía finalizar a lo burgués. Un hijo de Mme. de Wolmar cae al agua, su madre se precipita a salvarlo, coge una pulmonía y muere, en medio de efusiones de ternura hacia M. de Wolmar, M. de Saint-Preux y Clara.

He aquí el argumento de esta obra célebre.

Oigamos su juicio pronunciado por alguién a quien no podrá tacharse de parcial en favor de Rousseau, M. Lemaitre:

"La historia sería interesante sin sus declamaciones; la acción parece simple y los hechos se encadenan bien. Wolmar no ha existido; pero Clara está viva y Saint-Preux constituye el primer héroe romántico, débil, inquieto, apasionado e impotente; Julia, amiga de sermonear, pero deliciosa, ofrece el raro ejemplo de un personaje que cambia, que pasa de la locura juvenil a la razón serena, lentamente trasformada por sus funciones de esposa y madre. Si se redujera al conflicto pasional, La Nueva Eloisa tendría 400 páginas y una composición más clásica. Pero tiene 1,200, contiene digresiones de toda especie, un viaje por las montañas del Valais, el matrimonio de Fanchon, tratados sobre el duelo, la música italiana, las costumbres parisienses, el suicidio, economía doméstica, jardinería, vendimia, educación de los niños, carácter de los ginebrinos, la operación, la libertad, el espiritualismo, y, por último, los amores de Mylord Eduardo donde vemos a una mujer pública regenerarse por el sacrificio, anuncio de cuantas Damas de las Camelias que vendrán después... Todo eso elocuente, armonioso, casi ingenuo, sembrado de bellezas que hoy parecen atrasadas, pero que entonces sorprendían: costumbres no parisienses, el amor, el matrimonio y el adulterio tomados con gravedad, abundancia de pensamientos, profusión de paisajes, efusiones líricas sobre la Naturaleza, etc., etc. Por eso, aunque amemos La Princesse de Clèves y Manon Lescaut, reconozcamos que La Nouvelle Héloise pertenece a otro orden y renueva el género novelesco a fuerza de levantarlo, ensancharlo y diversificarlo."

Hizo todavía más. Rousseau, el
vagabundo, el
sado, el auto-didac
azar, el que vendía a
comprar novelas, tra
al mundo una chispa
que le prendió fuego
montón de paja seca
negativo y la vida de
disecado el alma de
de las mujeres del
potencias de la época
la vida era una comedia
trajo el sentimiento
apasionado, y la vida
en una tragedia, capaz
todavía.

Pero el exceso mismo
sión, necesario para
llido, le rompió la for
manos y La Nueva E
podido vivir por el
jante a esas cápsulas
que hacen explosión al
tierra, ella misma des
existe ya para nuestra
mientras un bosque en
llares de hojas, de flores
tos amargos, venenosos
benéficos, toda la flora
del siglo XIX, la recon
su madre.

"Alone"

EN NUESTRA SEC
LIBRERIA
2.o PISO
LIBROS RECIBIDOS PO
ULTIMO CORR
Enrique Ahrens: En
dia Jurídica o Exp
gánica de la ciencia d
recho y el Estado.
L. Bordeaux: El p
de la muerte, sus
imaginarias y la cienc
tiva.
L. Brédif: La
política en Grecia.
Jerónimo Boccardo:
ria del comercio de la
tria y de la economía
ca.
Giuseppe Carle: La
del Derecho en sus re
nes con la vida social
dio comparado de filosof
Derecho.
M. Giges Aparicio y
ró Carrió: Los dioses y
héroes. Mitología popular
Julio Girard: El sen
to religioso en la
Griega desde Homero
quilo.
M. Guyau: La mor
Epicuro.
Edmundo Demolins:
consiste la superioridad
Anglo-Sajones.
Alejandro. Guichot:
de la Mitología.
Dr. Carlos Lemcke:
ca expuesta en lecciones
cance de todo el mund
Max Müller: La Mi
comparada. Los cuentos y
diciones populares.
John Stuart Mill:
sobre la religión.
Luis Martini: La mor
China.
J. Ruskin: Obras
GATH & CHAV

El Químico francés Totain

Director de los Laboratorios del The Verger de París en investigaciones hechas recientemente, ha encontrado en diversas hierbas cualidades medicinales de gran importancia para el tratamiento de las enfermedades de los riñones. Totain, dice: de los órganos principales del organismo humano, los que más trabajan son sin duda los riñones, los cuales tienen por misión filtrar en último término la parte del alimento destinada a la sangre, eliminando los residuos venenosos que la afectan. Las funciones del riñón son múltiples: es el depurador y regulador de la composición y presión sanguínea. Como depurador, por él se eliminan las sustancias tóxicas provenientes de la digestión de los alimentos antes de pasar a la sangre, fabricando así la orina. Esta importante función del riñón puede perturbarse por el trabajo excesivo, por alimentos muy condimentados y por la edad, entonces las sustancias tóxicas pueden no ser eliminadas o hacerlo mal y, poco a poco, se van acumulando en la sangre envenenándola lentamente, sin producir dolores a los riñones, sino trastornos diversos, como ataques reumáticos, cansancio general, espíritu decaído, tobillos y párpados hinchados, trastornos en la orina. Diversos pacientes que presentaban los síntomas más convincentes de enfermedad renal con inflamación del hígado y vejiga fueron curados en poco tiempo por **THE VERGEL.** Cuatro tazas al día de The Vergel, usándose, según las indicaciones que acompañan a cada caja, serán suficientes para procurar la felicidad de muchos en-

Con grandes facilidades en el pago
MUEBLES
SAN ANTONIO 62
Entrega inmediata
S-11

Si Ud. Quiere
que su cabello canoso recobre el color natural de la juventud, sea en negro, castaño oscuro, castaño o castaño claro, use sin vacilar la **TINTURA FRANCOIS INSTANTANEA**, la única que da completo resultado en algunos minutos.
SE VENDE EN TODAS LAS FARMACIAS

PARA TEÑIR EL CABELLO Y BARBA USE UD.
TINTURA ARAUCANA
NEGRO, CASTAÑO, OSCURO, CLARO Y RUBIO
FRASCO: $ 3.80
Pídase en Boticas.

ANILINAS ALEMANAS
CORONA
para teñir en casa.
Surtido completo de 30 Colores.
EN VENTA:
BOTICA KLEIN
HUERFANOS,
ESQ. BANDERA

"La Semaine du Livre"
N.o. 12

HISTOIRE
Fribourg (André-. — Les Semeurs de haino. Leur oeuvre en Allemagne avant et depuis la guerre, 9 fr. 75.

INDUSTRIE, TECHNOLOGIE
Barbillon (L.).— Généralités sur l'emploi des courants alternatifs, 22 fr. 50.
Favier et Aribert.— Machines pour la fabrication du papier, 27 fr. 50.

MORALE, PHILOSOPHIE, RELIGION, THEOLOGIE
Dommanget (Maurice). — La Déchristianisation a Beauvais et dans l'Oise, 5 fr.
Lasbax (Emile).—La philosophie dans l'Afrique du Nord, 5 fr.
Le Fur (Louis).— Races Nationales, Etats, 7 fr.

POESIES
Browning (Robert).— Poéme 6 fr.

ROMANS CONTES NOUVELLES
Billotey (Pierre). — Le Cuistre ensorceló, 3 fr. 75.
Broussan Gaubert (J.). — L'Aveugle et le Japonais, 6 fr. 75.
Bugnet (Charles).— Le Collier de pierres de lunes, 5 fr.
Casanova (Nonce). — La Racaille, 7 fr.
Daudet (Alphonse). — Numa Roumestan, 40 fr.
Deroure (Maurice).—Le Milieu du jour, 7 fr.
Féval (Paul).— Les Merveilles du Mont Saint-Michel, 5 fr.
Fischer (Max et Alex).—L'Incenduite de Lucie, 2 fr.
Forthuny (Pascal).— Le Tendre Voyege a París oú "Ne badine pas avec l'amour", 6 fr. 75.
La Fayette (Mme. de).— La Princesse de Cleves, 3 fr.
Lion (Marie).— Pour sauver la reine, 2 fr. 50.
N... Les oeuvres Libres. Volume d'Aout, Recueil littéraire mensuel, 5 fr.
ORBRIE, (Johanne d'). — Un courtisaune, 7 fr.
Pellegrin (Simone).—Le Prince Charmant est Mort, 6 fr. 75.
Prevost (Marcel).— L'Accordeur aveugle, 2 fr.
Riyes (Pierre). — Les Deux Pirogues, 6 fr. 75.
Stevenson (R. L.).— L'Ile au trésor, 2 fr.
Willy et Swarte (Madeleine de).—Mady écoliére, 6 fr. 75

SCIENCES PHYSIQUES CHIMIQUES ET NATURELLES
Rueff (Jacques).— Des sciences physiques aux sciences morales, 8 fr.

SCIENCES SOCIALES ET POLITIQUES
Lambelin (Roger).— L'Egypte et l'Angleterre, 6 fr. 75.

SPORTS ET JEUX
Jouane (Lucien).— Pendant vos vaccances péchez au bord de la mor, 12 fr.

MUSIQUE
Musique de Chambre—(Exclusivité de la Librairie Française).— Publication semestrielle de musique ancienne et moderne.
Quatre Mélodies (pour Mezzo-Soprano — Marcel Orban), 6 fr.
Chevaillier (Lucien).— Légende de la Rosée, 2 fr.
Berchard (Adolphe). — Dans l'Alcove sombre, 4 fr.
Sauvrezis (A.).— Apparition, 3 fr.
Lefeuvre (Joanne). — Trois Mélodies, 6 fr.
Sauvrezis (A.).— Chant sans parole pour piano, 3 fr. 40.
Sauvrezis. — Prélude de la chanson d'Eve, 3 fr. 40.
Sauvrezis. — Noel d'Alsace (Poeme recité), 3 fr. 40.

A LA Librairie Française
Bandera esquina de Santo Domingo. —Casilla 29, Santiago
On TROUVE TOUTE LA PRODUCTION FRANCAISE AU PRIX DE FRANCE

Pasteleros
Ofrezco crema en
MONEDA 1614

Automóviles
de ocasión, varias marcas, ofrece:
VALLE Hnos.
Morandé 640
S-17

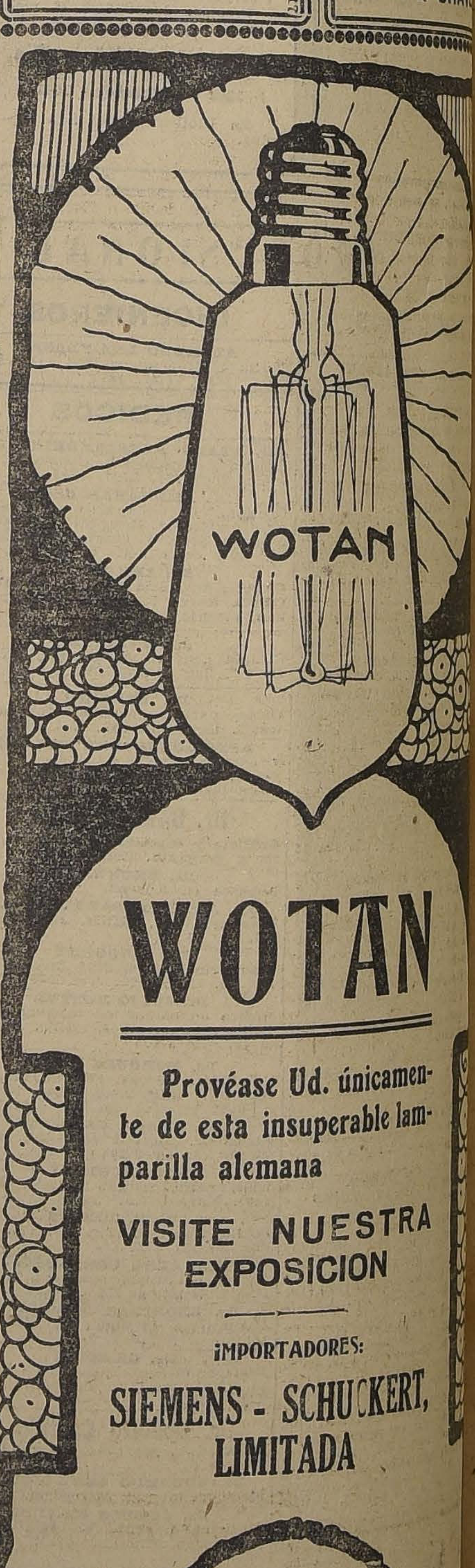
WOTAN
WOTAN
Provéase Ud. únicamente de esta insuperable lamparilla alemana
VISITE NUESTRA EXPOSICION
IMPORTADORES:
SIEMENS - SCHUCKERT, LIMITADA
HUERFANOS 1025
Cas. 104-D

MATERIALES ELECTRICOS
PARA INSTALACIONES
Tubos "CORONA".
Tubos de acero.
Cajas para empalme.
Interruptores de palanca.
Tapones seguros.
Interruptores niquelados.
Rosetas de loza.
Aisladores de porcelana.
Alambres vulcanizados.
Placas para fusibles
De la mejor fabricación alemana, ofrecen un surtido seleccionado, a precios sin competencia:
Siemens-Schuckert, Limitada
HUERFANOS 1025
VALPARAISO :-: ANTOFAGASTA :-: CONCEPCION :-: VALDIVIA

LA NACION

Santiago, Setiembre 17 de 1922

POR LOS SERVICIOS DE AVIACION

El capitán Aracena es desde ayer huésped de honor de la capital brasileña. Ha terminado así el viaje que con tanto brío comenzó mala fortuna emprendiera por la vía aérea hace tres semanas, realizando la más grande hazaña que registren los anales de la aeronáutica suramericana.

El público a quien ya hemos trasmitido sus primeras palabras al llegar al punto de su destino, ha acompañado con fervorosa simpatía al audaz piloto en sus expresiones de tristeza por no haber alcanzado a cubrir el itinerario total de la magna empresa.

Ese desaliento es el pesar de quien soñó conquistar una nueva gloria para su patria, y estima, en la rigidez de su alma de militar, no haberla logrado. Es preciso que el país sepa significar al pundonoroso oficial, como a su compañero de empresa el capitán Barahona que, aún cuando los elementos naturales y la deficiencia del material hicieron malograr el magnífico esfuerzo con que asombraron al Continente, la opinión pública de Chile está ampliamente satisfecha de su conducta, y les reserva el homenaje de su gratitud. Uno y otro han hecho honor a las tradiciones de disciplina y sacrificio que son el orgullo de la institución militar, y merecen como el que más la palma de los vencedores.

Quiso el destino frustrar las esperanzas del capitán Aracena en el preciso instante en que más allá de las nieblas que le cerraron el paso, creía ya adivinar el panorama esplendoroso de la capital del pueblo hermano al cual llevaba el saludo cordial de los chilenos. El accidente que paralizó su vuelo no amengua en un ápice su gloria.

En esta empresa el corazón y el temple de un hombre han superado la insuficiencia de los elementos materiales y han probado al país que los bravos oficiales del Servicio de Aviación mantienen vigorosas la fuerza moral y la capacidad de acción que todo parece conjurarse para arrebatarles. Pertenecen a una de las reparticiones militares en que en mayor grado y con extraña persistencia parecen haberse ejercitado la negligencia y la desorientación de los organismos superiores. Y esta circunstancia centuplica los méritos del personal que se siente huérfano de la acción providente y metódica de una superioridad idónea, que se entrega cada día a los peligros de la instrucción sin más aliento que el concepto sagrado del deber y del honor ni más expectativa que la propia satisfacción de servir a la Patria y al Ejército con el máximo de sus energías.

Hace ya tiempo que el país que con tanto orgullo y simpatía contempla a sus servicios de aeronáutica militar, se siente inquieto por las incidencias que de cuando en cuando se producen en esta repartición, denunciando la existencia de una organización superior deficiente y descuidada, y frecuentemente perturbada en su funcionamiento por disposiciones contradictorias, reveladoras de una deplorable ausencia de orientación.

Ante la proeza heroica que la mala fortuna interrumpió casi en la hora en que iba a consumarse triunfalmente, y en recuerdo de los jóvenes oficiales y clases que han venido jalonando con el sacrificio de sus vidas el desarrollo de nuestros servicios de aviación, hagamos votos porque se produzcan en el Gobierno y en la alta dirección de la institución militar una resuelta y seria reacción en el sentido de imprimir de una vez por todas a la Escuela de Aeronáutica el rumbo que conviene al interés del país, y dotarla de los elementos materiales y de organización correspondientes al servicio que debe rendir dentro de la defensa nacional y a la situación del brillante personal que la forma. Depositamos nuestra confianza para la realización de este anhelo nacional en el señor Ministro de la Guerra don Hernán Correa Roberts que tiene todas las condiciones para ello y a quien no ha de faltar la enérgica resolución que el caso requiere.

Un día denunciábamos ante el país el hecho monstruoso de que nuestra Escuela de Aviación careciera hasta de los más elementales recursos con qué responder a la eventualidad de un accidente. Veinticuatro horas más tarde, la horrenda tragedia en que perecieron los tenientes Zañartu y Espejo venía a comprobar dolorosamente nuestros denuncios: uno de los mártires debía permanecer largas horas sin atención para sus espantosas heridas.

Hoy la generosidad de la colectividad italiana ha dotado a la Escuela de una ambulancia. Pero esto es sólo un aspecto resuelto de las graves deficiencias que más de una vez hemos observado en este servicio, que debe estar siempre en manos expertas y prudentes y regido por disposiciones que provean a las necesidades actuales y al porvenir del personal en condiciones que correspondan al magnífico despliegue de abnegación y de arrojo que hace cada día con la sencillez de los verdaderos héroes.

PAPAS
Corahilas

Semillón legítima de los Canales, escogida, puesta en estaciones, ofrece:

Norberto Seckel
HUERFANOS 830

DE VICTOR NOIR

COMO MUEREN LOS GRANDES HOMBRES

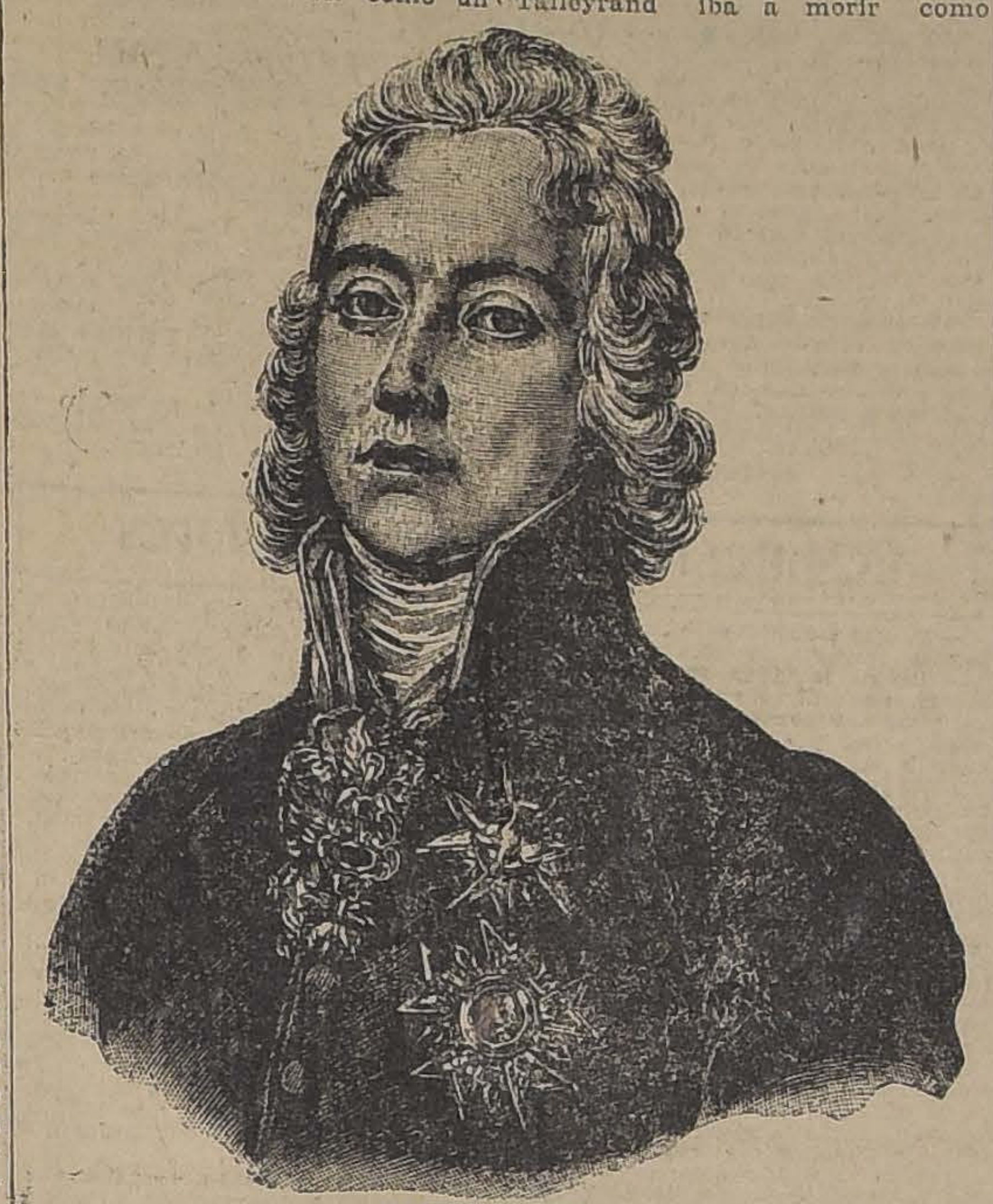

TALLEYRAND

Talleyrand consagró su existencia a una sola ambición: ser Ministro de Estado; a un solo arte: la intriga diplomática; a una sola divisa: arrepentirse a tiempo.

Empezó de Obispo de Autun, para decir luego misa en el altar de la Libertad y rendir en seguida culto a la Diosa Razón. En fin colgó los hábitos y se casó.

Abandonó a Luis XVI por Robespierre, a Robespierre por Barras, a Barras por Napoleón, a Napoleón por los Borbones y a los Borbones por Luis Felipe. Cambió así siete veces de amo para seguir siendo el soberano. Habría cambiado gustoso a Dios por el Diablo para conservar la vida y con ella el poder.

Pero a los ochenta y tantos años, era necesario buscar el descanso y así se lo dijo a su Gobierno con amarga ironía. Dejó entonces la Embajada en Inglaterra y se fué a vivir como un soberano en su castillo de Valencay.

Era célebre, rico, poderoso. Sus enemigos habían muerto y su popularidad nacía como un astro desconocido en el firmamento del crepúsculo. Se presentó por última vez en público en una sesión de la Academia.

Iba a hacer el elogio de Rheinardt un ex-Ministro de Relaciones Exteriores de la República, prusiano, naturalizado en Francia en los albores de la Revolución, vagamente historiador.

Hubo una lucha desesperada por las invitaciones. La sala era estrecha y fué preciso negar la entrada a las damas. Esto molestó a Talleyrand que había insistido mucho porque el bello sexo estuviese representado.

Fué una sesión memorable. El grande hombre entró erguido y vivaz, sonriendo siempre, apoyado apenas en el brazo de un secretario. Estaban allí Guizot, Thiers, Villemain, Mignet, de Tocqueville, de Barante, Lamartine, Víctor Hugo, Chateaubriand, los ingenios más ilustres de su tiempo.

Habló sin mirar las carillas de su discurso. Y el auditorio comprendió que hablaba de sí mismo, que el grande hombre cuyos días estaban contados quería conversar en confianza con la posteridad.

Hizo este retrato de los Ministros de Relaciones Exteriores: "Necesita la facultad de mostrarse expansivo sin dejar de ser impenetrable, de ser reservado bajo la capa del abandono y sobre todo ser hábil hasta en la elección de sus distracciones. Es preciso que su conversación sea sencilla, variada, inesperada y a veces candorosa... No, la diplomacia no es una ciencia de astucia y de duplicidad. Si la buena fe es necesaria en alguna parte, lo será por excelencia en las transacciones políticas porque ella es la que hace lo duradero y lo sólido.... Dominado por el honor y el interés de un país, por el honor y el interés del príncipe, por el amor de la libertad, fundado en los principios del orden establecido y del interés general, un Ministro de Relaciones Exteriores cuando sabe serlo se encuentra colocado en la más hermosa situación a que un espíritu elevado puede aspirar".

Cuando calló, todos sintieron que había sido el Canto del Cisne y aplaudieron con emoción al genio que así sobrevivía a un pasado entero. Talleyrand volvió a sonreir como un soberano a sus súbditos. Y salió para no volver.

Dos meses después entraba en la agonía. Y esta agonía fué la base y el teatro de su postrera negociación diplomática. La Iglesia necesitaba su retractación.

Creía deber a los convencionalismos humanos una última mentira, dice Renan en sus memorias de juventud. Era necesario edificar las almas con la exhibición de este portentoso golpe de la gracia divina. Pero Talleyrand no quería hacerlo hasta no estar bien seguro de que su último instante había llegado.

Se necesitaba para esta delicada misión, dice Renan, un sacerdote letrado, mundano, lo menos filósofo posible, y de ningún modo teólogo, que mantuviese con la antigua nobleza las relaciones de origen y de sociedad sin las cuales el Evangelio no logra acceso en los altos círculos para los cuales no ha sido escrito. Se eligió entonces al abate Dupanloup, ya conocido por sus grandes éxitos ante un público aristocrático más exigente en materia de lindas frases que de doctrina en las prédicas de la Asunción.

La redacción del documento en que Talleyrand debía retractarse fué objeto de muchas rectificaciones y consultas. El abate Dupanloup se había hecho, para este fin, el comensal de la hermosa duquesa de Dino, sobrina del grande hombre que la había recogido a su lado después de una tragedia social, para que dirigiese el tren principesco de su casa y a la cual nunca decía que no.

El texto quedó por fin ajustado. Faltaba la firma. No la daría hasta el final.

El 16 de Mayo de 1838 llegó la hora. Todo París supo que Talleyrand iba a morir como hombre que había sabido vivir.

El rey fué a despedirse de él. Luis Felipe le debía la corona. Era su antiguo compañero del Club de los Jacobinos en 1793. Iba sin duda a asomarse sobre el abismo infinito que en breves horas más surcaría ese espíritu extraordinario.

Los altos dignatarios de la Iglesia entraron también para recibir al prelado que regresaba después de haberse apartado en el viaje de la vida. El Arzobispo de París se conmovió profundamente y exclamó: Daría mi vida por salvarle.

Talleyrand abrió los ojos y dijo:

—¡Que no olvide que tiene mejor uso que hacer de esa vida!

No había perdido un solo instante el conocimiento. Los tiempos fatales y solemnes que había vivido le enviaban allí una procesión de espectros. Ya no volvería a ver los desfiles de sus aldeanos que llevaban antorchas en las noches de luna de su castillo de Valencay.

La hijita de la duquesa de Dino, heredera de su nombre, había hecho ese día su primera comunión. La niña besó esa frente que empezaba a humedecer el rocío de la alborada de un mundo nuevo y le presentó la hoja de su retractación.

—¿Ya es tiempo? preguntó.

Su médico de cabecera se inclinó en silencio.

Trazó entonces con mano firme su nombre entero. Carlos Mauricio de Talleyrand-Perigord, Príncipe de Benevento.

Firmaba como hombre de mundo y no como Obispo. Comprendió la sorpresa que esto causaba a los prelados y agregó:

—La he puesto al pie de todos los tratados de la Europa. Tengo que ponerla entonces en el último, que es mi tratado de paz con la Iglesia.

Empezaron las letanías sagradas y los prelados le pusieron la Extremaunción.

Talleyrand volvió a hablar al sentir que le ungían la palma de la mano:

—Olvidáis que soy Obispo, exclamó. Los Obispos reciben los óleos en el dorso de la mano.

A las 3.35 de la tarde se irguió majestuosamente, se despidió y partió a los 84 años, tres meses y dieciocho días de una vida en que lo había sido todo y todo lo había osado. Firmaba una retractación y se iba con la sonrisa de un impenitente. Transigía con las formas externas de la vida y exclamaba con los últimos acentos de su voz apasionada:

—¡Dios sólo sabe el secreto de los corazones!

Se le hicieron los funerales de un rey.

Pero tuvo la suerte de un perro. Los médicos que lo embalsamaron habían dejado sobre una mesa su cerebro para estudiar en él las características de su genio inmenso.

Un lacayo imbécil entró en la sala, tomó el cerebro con repugnancia y fué a arrojarlo en una alcantarilla, creyendo que sólo por un descuido podía haberse dejado sin botar ese despojo de un cadáver.

Tal fué la suerte de ese gigantesco cerebro que salvó a la Francia de las consecuencias de la catástrofe de Napoleón.

VICTOR NOIR.

PRUEBE USTED ESTOS VINOS
de SANTA RITA

Gran vino blanco especial para banquetes (cosecha de 1905).
Sauternes (vino dulce).

DEPOSITO:
MORANDE 590 :-: TELEF. 1651

A RUMBO

Cesó la ansiedad pública. Todos los semblantes reflejaban ayer la alegría con que fué acogida la noticia del informe unánime de la Comisión de Relaciones Exteriores del Senado.

Aquellos patriotas de la Alta Cámara han revelado segura conciencia de sus grandes responsabilidades, acertado concepto de los intereses nacionales y noción clara de los deberes que les impone la Gran Carta de 1833.

No en balde este sabio Código entregó al Ejecutivo únicamente la iniciativa en el ajuste de los tratados internacionales y reservó al Congreso su sanción solemne.

¡La seguridad de nuestro territorio, las ventajas estratégicas que se la garantizaban, los sacrificios de una generación que ya se extingue, los esfuerzos, las cavilaciones, los desvelos con que cien estadistas cautelaron durante 40 años los intereses vitales del país: todo iba a ser arrojado al fuego por mano desatentada y loca, como se quema todo en la hornilla de barco que naufraga!

Pero náuticos más serenos, más reposados, más dueños de sus actos, más conocedores de los vientos y de la mar, han contenido, en instante oportuno, el aturdido atolondramiento. ¡Que esta es la significación del dictamen de los Honorables Senadores Bulnes, González Errázuriz, Ochagavía, Rivera y Yáñez...!

Ese dictamen es congruente con el voto de censura de hace un mes.

Los Senadores que repugnaron con decorosa severidad el régimen de falsía y engaño, erigido en resorte de Gobierno, y que deslindaron a tiempo responsabilidades con los conductores de la negociación que comenzó de la manera que comprueba el documento de Octubre, llegaron tranquila y lógicamente a la única conclusión que podía aceptar su conciencia de caballeros y de patriotas.

El altivo Senado de los Estados Unidos no cauteló con más justificado celo el interés de patria al rechazar la paz de Versailles ideada por Wilson.

Allá se resistió la doctrina y respetable iniciativa de un gran estadista en nombre de una libertad de criterio para apreciar la conveniencia pública.

Aquí se ha resistido más, mucho más. Aquí se ha resistido un atentado contra los intereses vitales, contra el honor y contra la seguridad del país. Aquí se han resistido propósitos inconcebibles y pasiones incalificables, exteriorizados antenoche desde los balcones de la Moneda...

JOAQUIN WALKER MARTINEZ.

REFUTANDO LAS ASEVERACIONES DEL SEÑOR DON RICARDO CABIESES

HECHAS EN SU ART. IX SOBRE REFORMA UNIVERSITARIA

El distinguido catedrático de la Escuela de Derecho, señor don Ricardo Cabieses, en uno de sus artículos sobre la "Reforma Universitaria" declara: "el grave daño producido en la vida contemporánea por la difusión de la doctrina del moralismo científico, excluyente de toda base espiritualista y metafísica", y agrega que "estas influencias son notorias en los maestros y en la juventud".

Pretende criticar el moralismo científico y en vez de abordar el problema en sus fundamentos básicos opta por recurrir a la autoridad del doctor Grasset, profesor de Clínica Médica de la Universidad de Montpellier, cuyas argumentaciones de pura metafísica fueron pulverizadas por Gilbert Ballet, Bernheim, etc., en el Congreso de Medicina Legal celebrado en Ginebra en 1907.

El viejo dualismo ético era el fundamento de la moral. El primer fundamento de la moral espiritualista o metafísica es el libre albedrío que permite a la voluntad elegir su determinación.

La moral tiene por objeto el deber, dicen los dualistas. "El deber es una ley que no se asemeja a las leyes físicas, pues no se puede afirmar que la piedra tiene el deber de caer, que el hielo calentado tiene el deber de fundirse, etc. Ninguno de estos fenómenos tiene moral porque ninguno es responsable y ninguno es responsable porque ninguno es libre. La moral y el libre albedrío están, pues, íntimamente enlazados".

Pero he aquí que la ciencia no considera al hombre aisladamente sino como un eslabón de la cadena de los seres y del Universo que obedece como todos a la ley de causalidad o de la necesidad. Los fenómenos se enjendran los unos a los otros, según un sistema de determinaciones rigurosas. Desde este momento la lucha está trabada entre el dualismo y el monismo, entre el libre albedrío y el determinismo.

Los espiritualistas decían: El hombre tiene libertad moral y por lo tanto es responsable de sus actos; luego si es responsable y culpable es punible. Y seguidamente: si no es libre, no es responsable y por lo tanto no es punible.

De esta manera los teóricos de la moral y del Derecho Penal sostienen que los delincuentes lo son por mala "intención" y se defienden de ellos penándolos. ¡Para estos sabios la pena es la gran condición de la justicia así como lo es el infierno para la divinidad!

Ferri asimila a estos legisladores y moralistas que pretenden curar hondos males colectivos, mediante castigos y violencias, a los médicos de antaño—tan ignorantes en diagnóstico como en profilaxis— que trataban a sus enfermos con sangrías a diferentes dosis. En este caso tratan de adaptar la dosis de la prisión al tamaño del delito.

Krafft Ebing—de Viena— dice: "las penas que hoy día se infieren parecerán en el porvenir tan crueles e inexplicables como nos parecen hoy los procesos por demonismo y las torturas de la Edad Media, en lo que no podemos pensar sin ruborizarnos".

No es posible sintetizar en un artículo de prensa todo el monumento científico que ha elaborado la Medicina Legal en los últimos años sobre la base de la psico-fisiología y demás ciencias afines; por eso prefiero referirme especialmente a Grasset, a quien el señor Cabieses concede tanta autoridad en esta materia.

En los memorables debates del Congreso de Ginebra, sobre la responsabilidad moral del hombre, el doctor Grasset encabezó a los libre arbitristas, mientras que el portavoz de los hombres de ciencia era Gilbert Ballet, siendo apoyado por los psicólogos y psiquiatras más eminentes de Europa. (Véase "Revista de Criminología, psiquiatría y Medicina Legal" de Junio de 1915).

El espiritualismo semi-ético y semi-religioso se bate en retirada con Grasset que, con hábil mimetismo, trata de adornar el término de responsabilidad con apariencias científicas, al agregarle los términos de fisiológica o médica, lo que en el fondo no es sino repetir, si el delincuente 'está enfermo o no lo está'.

El neo-escolasticismo de Grasset lo llevó a crear la teoría de los semi-responsables que es altamente perniciosa. Le ha ocurrido en esto, al ameno profesor de Montpellier, lo mismo que con su explicación poligonal de los fenómenos psíquicos, tan seductora como engañosa e inexacta, como lo demuestra el profesor P. Dubois de Berna.

El profesor de Psiquiatría de Nancy, Bernheim, desagradado por la metafísica de Grasset le replicaba: "¿Es responsable, acaso, el delincuente, de quien no depende sustraerse a las circunstancias biológicas y sociales, para tener un sentido moral o una razón bastante robustos y luchar contra las sugestiones desmoralizadoras? ¿En presencia de un crimen sabemos acaso lo que en su determinismo cerebral pertenece a la herencia o a las influencias del medio?"

Dice el señor Cabieses: "Tenemos pues, que según las nuevas doctrinas están demás todos los códigos, puesto que la ciencia de los señores Bayet y Levy-Bruhl no reconoce ni deberes ni responsabilidades".

No se trata de eso. La escuela positivista, reconociendo que las acciones humanas son el producto de factores combinados— antropológicos y mesológicos— ha producido una verdadera crisis en la ciencia penal, hasta el extremo de convertirla en una institución destinada hoy a sistematizar la defensa colectiva contra los individuos inadaptados a la vida social, basándose en el criterio de temibilidad del delincuente

Stucchi dice: "La escuela positivista, negando el libre albedrío, ha derribado el pedestal en que descansaba todo el edificio de la escuela clásica y siendo tan diverso el concepto que sobre el delito y el delincuente tiene una y otra escuela, el criterio sobre responsabilidad es igualmente muy diverso. El fundamento es también eminentemente ético para la escuela positiva, con la diferencia de que en vez de pretender salvaguardiar la eterna justicia y el orden de una moral absoluta, como pretendía la escuela clásica; la escuela positivista tiende a la defensa social, procurando el bienestar y la defensa de la sociedad, etc.

El criterio espiritualista se hace cada día más inaplicable y por consiguiente más ineficaz. La responsabilidad disminuye de día en día con los estudios psico-patológicos y sociológicos y aumenta, por consiguiente, el número de sujetos que escapa a toda acción penal. Urge, en consecuencia, reformar la ley a fin de evitar los grandes abusos que se cometen, en beneficio de la delincuencia, explotando las modernas doctrinas.

Lo que nuestro Código fósil considera eximente debiera ser agravante, por cuanto, a mayor degeneración, a mayor anomalía psíquica, corresponde mayor grado de temibilidad del delincuente y más difícil su convivencia social.

La cita que de Haeckel hace el señor Cabieses, está demás. Nadie ha pensado jamás establecer el darwinismo social, como norma de conducta moral para la especie humana. (Consúltese "La Justice et la Expansión de la vie", de J. Novicow).

Respecto de los intereses sociales que se entrechocan, en que el interés del capitalista no es el del proletario, el del rico no es el del pobre; en que el propietario tomará partido por la propiedad y el proletario en contra de ella, pueden consultarse las conferencias del profesor Leon Duguit en la Universidad de Buenos Aires.

Dr. JULIO BUSTOS.

DINERO O SOCIOS

CON GARANTIAS DE 1.a CLASE, NECESITO, PARA EXPLOTACIONES MINERAS E INDUSTRIALES ABSOLUTAMENTE SEGURAS Y GRAN PRODUCCION

Fundo en San Fernando

TASADO EN $ 1.100,000, VENDO EN $ 750,000
POR LIQUIDACION DE COMUNIDAD
2,500 CUADRAS, 230 REGADAS, RICOS SUELOS

ALEJANDRO GREENE CRUZAT
Sección Fundos
ALEJANDRO GREENE VALVERDE
Teatinos 86.—Casilla 3722

TALABARTERIA L. A. MUÑOZ M.
DELICIAS 522. — TELEFONO INGLES 5169
PROVEEDOR DEL EJERCITO, POLICIAS Y HACENDADOS

Gran surtido en arneses y sillas de montar, para señoras y caballeros; estilos "Cap. Larraín", "Vicuña", "Champion", "Francesa", "Mexicanas", "Chilenas", "Boer", "Americanas" e "Inglesas", con centros de gamuza.

Correajes trenzados, polainas, punching-ball, foot-ball, hebillajes y materiales.

Surtido completo en útiles de aseo, para coches y automóviles, esponjas finas y cueros de ante, etc.

Artículos de sport y de carrera y todo lo concerniente al ramo.

Se atienden pedidos de provincia.

LABORATORIO CLINICO
— DEL —
Dr. Leonidas Corona T.
SANTIAGO
Delicias 868. — Teléfono 2483

Reacción Wassermann. Sección de Química. Sección de bacteriología.

AUTOVACUNAS

FUNDO

De 300 a 500 cuadras de riego, tomamos en arriendo, entre Santiago, Talagante, Rancagua, Puente Alto.
Dirigirse a Corredores.
R. DEVOTO y Cía.
Galería Alessandri N.o 4.—
Casilla 2583

ARRIENDO
BUENOS FUNDOS

Entregables en Abril de 1923 y haciendo contrato inmediatamente.

TENGO ORDEN DE TOMAR 3

DOS: ubicados de Chimbarongo a Santiago y Ramales, regados y si es posible con rulos.

CANON: de $ 30,000 a 70,000 ANUALES

UNO: ubicado de Rancagua a Valparaíso, regado, con o sin rulos.

CANON: $ 50,000 a 120,000 ANUALES

Presento interesados de reconocida solvencia y honorabilidad, los que pagarán cánones semestres anticipados y excelentes garantías hipotecarias.

SECCION FUNDOS
Carlos Ossandón B.
BANDERA 168

E. Delporte y Co.

BANDERA ESQ. ROSAS :-: CASILLA 3597
TELEFONO 1238

Ofrecen por esta semana grandes oportunidades, como ser:

GABARDINAS pura lana, 24 colores, 130 ctms., rica clase, el metro a. . . . . $ 14.50
ORGANDI, 10 bonitos colores, el metro a. . $ 5.00
VELOS pintados, el metro desde. . . . . . $ 1.65
VELOS lisos, doble ancho, el metro a. . . . . $ 3.50
CASIMIRES para caballeros, el metro desde $ 8.00

No confundir la Casa.

BANDERA esquina ROSAS

¡PARA LAS FIESTAS PATRIAS!

Durante estos días de verdadero regocijo el

Gran Restaurant Confort

143 — AHUMADA — 143

Obsequiará a su distinguida clientela y público en general, con verdaderos banquetes, durante las horas de almuerzo y comida al ínfimo precio de CUATRO PESOS CUBIERTO.

MENU PARA HOY DOMINGO

Almuerzo
Fiambres surtidos.
Cazuela de ave.
Congrio orliz.
Tricosse de cordero.
Ravioles y tallarines a la italiana.
Chuleta de ternera a la parrilla con ensalada.
Frutas surtidas.
Café o té.

Comida
Sopa crema de ave.
Corbina española.
Pollo al vino blanco.
Espárragos parmesano.
Riñones con arroz.
Asado con ensalada de apio.
Postre.
Pastillitas de manzana.
Café o té.

$ 4.00 CUBIERTO $ 4.00

Conjunto orquestal de selectos profesores durantes las horas de almuerzo y comida

Lujosos departamentos con baño.
Se reciben órdenes para banquetes. Atiende pensionistas a precios económicos.
Comedores reservados para familias.

NOTAS POLITICAS Y PARLAMENTARIAS

VUELVE A AFIANZARSE LA SITUACION MINISTERIAL

EL PRESIDENTE DE LA REPUBLICA, EN UN CONSEJO DE GABINETE CELEBRADO AYER, EXPLICA EL ALCANCE DE ALGUNOS ACAPITES DE SU DISCURSO DEL VIERNES ULTIMO

Declaraciones del señor Ministro del Interior sobre la situación del Gabinete

Sobre la situación Ministerial

El diario "Los Tiempos" se hizo eco ayer tarde de diversos rumores circulantes en el ambiente político, que hablaban de dificultades producidas en la marcha del Gabinete, como consecuencia de algunas declaraciones del Presidente de la República en su discurso ante los asistentes del mitin pro-paz efectuado en la noche anterior.

Estos rumores tomaron consistencia en el curso del día, y se llegó a precisar que algunos Ministros habían llegado a considerar llegado el momento de significar al Presidente de la República que el carácter de sus declaraciones y la resonancia que ellas habían tenido en los círculos parlamentarios les creaba una situación ocasionada a dificultades en el desempeño de sus tareas de Gobierno.

Fuimos en seguida impuestos de que el señor Alessandri había expuesto a los señores Ministros que no había sido absolutamente su ánimo expresarse en un sentido que pudiera engendrar dificultades, y que había deseado simplemente afirmar su resolución de defender ante la opinión del país las negociaciones de Washington.

Según nuestras informaciones, la incidencia quedó terminada con esta explicación del señor Alessandri, desapareciendo así los motivos de aprensión que había respecto de la situación del Ministerio.

La preocupación de los círculos políticos estuvo durante todo el día de ayer absorbida por estas ocurrencias. Se hacía notar la frecuencia creciente con que las declaraciones públicas del Primer Magistrado vienen desde hace algún tiempo produciendo inquietudes en el ambiente político del país, inquietudes que si bien son disipadas mediante las explicaciones e interpretaciones que el señor Alessandri da a sus palabras, tienen un efecto de estagnación en las actividades gubernativas y parlamentarias y dejan trás sí una huella de dudosa conveniencia para la marcha armónica de los poderes del Estado y perturbadora de la tranquilidad política.

Consejos de Ministros

Los miembros del Gabinete, presididos por el Ministro del Interior, señor Huneeus, celebraron ayer varias reuniones, para considerar la situación.

La última de estas reuniones se habría celebrado en la sala del despacho del Presidente de la República y en ella, el Primer Magistrado, hizo las declaraciones que se consignan más adelante y que nos fueron trasmitidas por el Ministro del Interior, señor don Antonio Huneeus.

Reunión de senadores de mayoría

En presencia de los insistentes rumores de dificultades ministeriales, los senadores de la mayoría determinaron celebrar una reunión para cambiar ideas, reunión que se efectuó a las 5.30 P. M., en la Presidencia del Senado, con asistencia de los señores senadores don Luis Claro Solar, don Alberto González Errázuriz, don Ladislao Errázuriz, don Juan Enrique Concha, don Ricardo Valdés, don Eduardo Opazo Letelier, don Silvestre Ochagavía, don Pedro Correa Ovalle, don Gonzalo Bulnes, don Francisco Huneeus y don Rafael Urrejola.

Según nuestras informaciones, los senadores por diversas consideraciones no tomaron acuerdos concretos, limitándose a dejar constancia que el Gabinete les merecía toda su confianza.

Declaración del Ministro del Interior, señor Huneeus

Interrogado sobre la situación el Ministro del Interior, señor don Antonio Huneeus, nos expuso lo siguiente:

"Los miembros del Gabinete representamos hoy a S. E. el Presidente de la República, que algunas de las declaraciones, consignadas en la parte final de su discurso del Viernes, suscitan reparos de constitucionalidad que nos preocupan.

"S. E. nos declaró que en ningún momento pensó ni piensa desconocer la majestad de la Constitución, ni la plena libertad de los Poderes del Estado para ejercitar sus atribuciones; y que ha jurado respetar nuestra Carta Fundamental y que la respetará en todo tiempo y circunstancia, como es su deber. Nos agregó S. E. que su ánimo no ha sido, por lo tanto, otro que acentuar vigorosamente su propósito de consagrar, dentro de la esfera de sus facultades constitucionales, todas sus energías a la defensa de los arreglos de Washington, que desenlazan con felicidad la cuestión del Norte.

"Tales son las declaraciones que S. E. se ha servido hacernos.

"Puedo afirmarles que los rumores de crisis ministerial carecen de fundamento.

LA JUNTA CENTRAL RADICAL APROBO AYER, CON MODIFICACIONES, LOS PACTOS POLITICOS DE ALIANZA LIBERAL

En la misma sesión se acordó pedir el concurso de los partidos Liberal Aliancista y Demócrata para apoyar al señor Arancibia Laso en la elección suplementaria de Antofagasta

La Junta de Delegados Unionistas, reunida ayer, acordó suspender momentáneamente sus conferencias para dar lugar a un arreglo de las dificultades derivadas de la adjudicación de la senaduría por Valparaíso

LOS PACTOS ELECTORALES DE UNION NACIONAL

Los delegados de los partidos unionistas, que estudian nuevos pactos electorales de Unión Nacional, se reunieron en la mañana de ayer para considerar la situación que se creaba a las negociaciones con los acuerdos de las Juntas Ejecutivas de los Partidos Liberal Democrático y Conservador, sobre la adjudicación de la senaduría por Valparaíso.

Los delegados balmacedistas dieron cuenta de la resolución de la dirección del Partido, en orden a mantener la exigencia sobre la citada senaduría, desarrollándose en seguida un breve cambio de ideas sobre la cuestión.

En el curso de este debate se habría insinuado a los liberales democráticos una proposición, que, según el comentario de los círculos políticos, podría alcanzar una solución satisfactoria de las dificultades.

En esta situación, y a fin de facilitar esta solución, se habría acordado suspender momentáneamente las conferencias. Este interregno sería aprovechado para adelantar gestiones privadas entre los delegados conservadores y liberales democráticos sobre la proposición insinuada ayer.

CIGARRILLOS
La Flor de Cabañas
HABANOS EXTRA FINOS

EL H. SENADO

Ayer se repartió por Secretaría la siguiente citación:

"De orden del señor Presidente tengo el honor de citar a US. a sesión para el día Jueves próximo, 21 del actual, a las horas de costumbre.—Dios guarde a US.—**Enrique Zañartu E.**, secretario del Senado.—Santiago, 16 de Setiembre de 1922".

JUNTA CENTRAL RADICAL

Ayer celebró sesión la Junta Central, presidida por el Presidente señor Aguirre Cerda y con asistencia de los señores Lois, Anguita, Héctor Arancibia, Arredondo, Banderas, Binimelis, Baccardo, Braga C., Briones Luco Carlos, Bustos, Díaz, Durán, Fernández H. Ilabaca, Juliet, Jiménez Labarca Guillermo y Santiago, Lois Molina, Medina Neira, Meza Arturo y Aurelio, Peña, Sánchez, Ramírez, Rojas Mery, Rubio, Ruiz, Salas Romo Luis y Víctor, Santandreu, Silva Juan J., Virgilio, el secretario señor Barraza y el prosecretario señor Brañes.

Se aprobó el acta de la sesión del 2 del presente y se puso a disposición de los miembros de la Junta la de la sesión del 9 del corriente.

Se dió cuenta de que además de los señores Aguiar, Escala, Meza Rivera, Rosselot, Aravena y Trenova han enterado diez o más inasistencias los señores Ilabaca, Medina Fernández, Parada y Schurmann.

Comisión de Justicia e Instrucción Pública

Se integró esta comisión con el señor Guillermo Labarca.

Asamblea de Mulchén

Se fijó el 28 del presente mes para que tenga lugar la elección del Directorio de la Asamblea de Mulchén.

Elección complementaria de Antofagasta

La Junta por acuerdo unánime resolvió requirir de los partidos Demócrata y Liberal Aliancista su apoyo electoral para don Héctor Arancibia Laso en la repetición de la elección senatorial de Antofagasta.

Comisión de Elecciones

Por asentimiento unánime se dió por desechada la renuncia del señor Arancibia Laso como miembro de la Comisión de Elecciones.

Pactos políticos

Se dieron por aprobados con las modificaciones siguientes:

Agregar después del número 2 de la letra A del párrafo I el siguiente número:

Reformar los reglamentos de las comunas para establecer la autoridad efectiva del Gabinete, hacer expedita la resolución de los problemas nacionales y posible el cumplimiento del programa de la Alianza Liberal.

Reemplazar el párrafo IV por el siguiente:

"Las cuestiones o dificultades que se susciten entre los partidos aliados respecto de la inteligencia o del alcance de este Pacto y con motivo de sus relaciones políticas en general, serán resueltas por el mismo Comité antes mencionado por acuerdo unánime, pudiendo recurrir al arbitraje oa otro medio de conciliación que se estime conveniente".

Reemplazar el párrafo VI por el siguiente:;

"Los partidos pactantes de acuerdo con sus respectivos estatutos orgánicos, que consultan el anhelo de tender a la agrupación de los elementos liberales, podrán admitir a otros partidos de tendencias liberales, con el asentimiento de los pactantes".

PRIMER CONGRESO DE LA JUVENTUD DEMOCRATA

EL PROGRAMA DE MATERIAS QUE ABORDARA ESTA ASAMBLEA JUVENIL, Y LAS CATEGORIAS DE CONGRESALES

Otras diversas noticias sobre los trabajos preparatorios

(Publicación oficial)

Como se ha venido informando, el 8 de Octubre próximo se iniciará en esta capital la verificación del primer Congreso Cultural y Social de la Juventud, organizado por el Centro Demócrata de Santiago.

A él concurrirán no sólo los Centros políticos del Partido, sino también Centros culturales obreros, Centros recreativos y diferentes instituciones sociales que a medida que se acerca la fecha de su realización están adhiriéndose, en atención a la convocatoria oportunamente publicada y en la cual—estimamos necesario repetirlo— se consignaba que este Congreso Juvenil no era puramente político, sino ampliamente social y cultural, con el fraternal objetivo de contribuir a una sincera comunidad de acción emancipadora entre toda la juventud chilena que desde diferentes actividades simpatiza y lucha por los ideales de redención proletaria.

El programa de materias que se desarrollará ha sido englobado en las siguientes secciones generales:

1. Materias sociales.
2. Materias educacionales.
3. Unión y labor cultural de la juventud.
4. Organización y propaganda.
5. Materias internas.
6. Programa y estatuto orgánico del Partido.
7. Derechos de la mujer.
8. Materias internacionales.
9. Necesidades gremiales.
10. Política general.

Sobre los diferentes tópicos que involucran estas secciones, disertarán y leerán trabajos, presentando sus respectivas conclusiones, los congresales elegidos por las instituciones y los que concurran de acuerdo con las categorías que se detallan:

Serán congresales activos:

1.o Los representantes de las entidades juveniles en general, Centros Sociales, Centros Políticos, Sociedades Obreras, Literarias, Femeninas, etc; 2.o Los parlamentarios, regidores municipales y un secretario de las agrupaciones departamentales; 3.o Los correligionarios de ambos sexos que acrediten su calidad de educacionistas, obreros, profesionales, estudiantes universitarios, periodistas y empleados del comercio e industrias.

—La institución organizadora se preocupa actualmente de la recolección de fondos para los numerosos gastos que demanda la realización de este Congreso y al efecto verificará en breve algunas fiestas sociales de beneficio. Particularmente algunos correligionarios se han asociado con su ayuda económica, figurando entre ellos los señores Pedro Fajardo, Carlos Cifuentes, Francisco Medel, Florencio Espinoza y otros.

—En la juventud de provincias reina verdadero entusiasmo por enviar delegaciones, especialmente en Valparaíso, Talca, Ñuble, Concepción y Temuco; de esta última vendrá entre los congresales, el joven educacionista araucano don Franlisco Melivilu, que abordará un importante tópico social.

—Ayer han quedado impresos 2,500 ejemplares del programa definitivo, en detalle, los cuales serán despachados hoy y mañana por la secretaría general a todas las instituciones juveniles del país y a los correligionarios o simpatizantes con la causa demócrata que lo soliciten a casilla 2183. Con este fin, se invita para hoy y mañana, de 3 a 6 P. M., en Rosas 1049, a los jóvenes que deseen colaborar a la más pronta terminación de este trabajo.

—La Agrupación Demócrata de Santiago, después de oír una exposición hecha por la secretaría organizadora, acordó el Miércoles último prestar todo su concurso al Congreso de Octubre y premiar algunos de los mejores trabajos. Igual exposición de los fines del Congreso y de los deberes correspondientes a la juventud del Partido fué hecha el Viernes ante el Centro Porvenir, por invitación de su mesa directiva y el 22 del presente se efectuará otra ante el Círculo Central Democrático, Lira 244, en una asamblea de propaganda.

EL DIPUTADO SEÑOR VIDELA

Ayer se dirigió a Coquimbo el diputado por Ovalle, señor don Ramón Ernesto Videla. Regresará en los últimos días del presente mes.

TE-DEUM

Ayer se repartieron por Secretaría las siguientes invitaciones para el Te-Deum de mañana:

"Santiago, 16 de Setiembre de 1922.—De orden del señor Presidente del Senado tengo el honor de poner en conocimiento de US. que el señor Ministro del Interior ha enviado a esta Cámara un oficio invitando a los señores senadores para el solemne Te-Deum que, en conmemoración de nuestra emancipación política, se celebrará en la Iglesia Metropolitana el día Lunes próximo, 18 del actual, a la 1 1|2 P. M.—Dios guarde a US.—Enrique Zañartu E., secretario".

SERVICIOS DE AVIACION

La Comisión Parlamentaria encargada de investigar las irregularidades cometidas en los servicios de fuerza aérea nacional se ha estado reuniendo en los últimos días, para concretar las ideas que servirán de pauta para la redacción del informe que sobre su cometido elevará a la Cámara.

Según se nos informa, la labor de esta Comisión ha sido constante y delicada. Ha celebrado 30 sesiones, todas ellas de una duración superior a dos horas y muchas de 4 a 6 horas.

Se nos agrega que la elaboración del informe durará alrededor de 15 días y, entre otras de sus conclusiones más importantes, propondrá la separación de los servicios aéreos militares de los navales.

PARTIDO DEMOCRATA

AGRUPACION DEMOCRATA. — (Comuna de Yungay).— Se ha citado a sesión de junta general para hoy, a las 10 A. M., en el salón social de Andes 4037.

Se encarece la asistencia y puntualidad en la hora, por haber varios asuntos de importancia que tratar.

CENTRO GUERRILLEROS DE LA DEMOCRACIA.— Se ha citado a junta general para hoy Domingo a las 2.30 P. M.

Se encarece la asistencia por tener que tratar varios asuntos relacionados con la buena marcha del Centro. Y también para rememorar los hechos gloriosos del día de la Patria.

CUARTA COMUNA. — (Versión oficial).— El Miércoles 13 del presente, a las 8 y media P. M., se reunió el Comité Político de la 4.a Comuna, presidida por los señores Carlos Andrade y Pedro Vidal Silva y haciendo de secretarios don Carlos Zubicueta y don Antonio Ferlice.

Asistió al Comité un gran número de correligionarios y vecinos de las Comunas contiguas a la Feria del Tattersall.

Después de haber hecho uso de la palabra diez o doce de los asambleístas, abundando todos en lo inconveniente, que es para la salud pública y para el tránsito de la población la permanencia de esta Feria en un centro tan poblado, se acordó por unanimidad dirigirse a todos los senadores y diputados demócratas para protestar contra el proyecto de decreto del Gobierno.

Se acordó también por indicación de don Eleuterio Gómez, celebra reuniones todos los Jueves, a las 9 de la noche e invitar al vecindario de todos los partidos a concurrir a ellas.

CENTRO DEMOCRATA.— (Versión oficial.)—El Jueves celebró sesión ordinaria este Centro, presidida por el doctor Fajardo y secretario señor Izquierdo.

La mayor parte de la sesión estuvo destinada a tratar de los preparativos para el gran Congreso de la Juventud Demócrata. El secretario general de los trabajos de dicho Congreso, señor Serafín Soto, propuso diversos temperamentos para el mejor éxito del Congreso. Para ayudar económicamente a su realización, el Centro acordó incrementar los fondos ya recolectados con una suma de 60 pesos y una cuota extraordinaria que se les impondrá a los socios por un mínimum de dos pesos. En cuanto al local donde sesionará el Congreso, se dejó a la comisión el cumplimiento de este cometido.

Se leyó una comunicación del comité obrero pro-paz, invitando al Centro al comicio público del 15, de adhesión al protocolo de Washington. Se acordó adherirse y nombrar una comisión ante el comité compuesta por los señores Pulgar, Vidal Cárdenas y Morales.

PARTIDO LIBERAL

ASAMBLEA LIBERAL DE LONCOCHE.—Con fecha 27 de Agosto se reunió la Asamblea Liberal de Loncoche, con el objeto de renovar su mesa directiva, eligiéndose el siguiente directorio.

Presidente, don Daniel Troncoso A.; vice-presidente, don Carlos Benner; secretario, don Alberto Rudloff P.; tesorero, don Luis Palavecino Toro, directores, los señores José del C. Lizama, Enrique Amthauer, Juan Otth, José Luis Conejeros y Max Ebner.

Se acordó, además, autorizar comitées liberales en La Paz, Afquintué, Chayahuin y Huiscapi.

Respuestas a nuestros lectores

—Y. Am.: Santiago.—Desearía saber la fórmula de una composición que limpie la tinta que me ha caído en una "lámina" de arquitectura, pues soy estudiante y había terminado con todo éxito este trabajo cuando me sucedió el percance.

Para quitar las manchas de tinta, se pone el papel sobre un tablero liso, cubierto con un papel secante blanco. Se humedece el papel con una esponja suave, y después, con un pincel bien fino y limpio, se extiende ligeramente sobre las manchas, agua de Javelle, recientemente preparada, y lo más pura posible. Se abandona durante algunos minutos, manteniendo húmeda la hoja, y se renueva el agua de Javelle, hasta que la mancha aparezca sólo con un tinte amarillento claro. Entonces se pasa la esponja húmeda, para quitar lo más perfectamente posible el agua de Javelle, y se extiende sobre la región tratada un poco de solución de oxalato de potasa al 4 o|o; al cabo de media hora, la mancha habrá desaparecido. Se coloca entonces el papel sobre otro tablero, del modo como acostumbran los dibujantes y acuarelistas, pegando sus bordes con goma espesa; se deja secar y se recorta.

—Bienes menores: Santiago.—..Tendré derecho a reclamar después de 13 años, que murió mi marido, la herencia que les pertenece a mis hijos, que son legítimos, habiéndose él declarado deudor de su hermano sin fundamento alguno, dos días antes de morir?

Los antecedentes no bastan para resolver la cuestión que usted nos propone. En consecuencia sírvase ampliarlos o dirigirse personalmente al redactor de esta sección, de 5 a 5 1|2 de la tarde.

—Futre pobre: Santiago.—Desearía limpiar un sombrero de paja que está amarillo y quemado por el sol.

Se frota el sombrero cuidadosamente con una solución saturada de buen jabón común, por medio de un cepillo. Se lava después con una solución diluída de cloruro de cal. Se enjuaga y se suspende en un recipiente bien tapado, dentro del cual se hace arder azufre. Al cabo de 24 horas, se extrae y se aplancha, después de haberle dado apresto con agua engomada.

—Pedro Segura: Santiago.—Somos dos hermanos menores de 25 años; pero habilitados de edad por el Juzgado. Nuestros padres fallecieron en 1914, dejaron bienes raíces; estamos de acuerdo para dividirnos, aceptamos como valor de los inmuebles, el avalúo municipal; tenemos designada la parte que llevará cada uno.

¿Podemos, legal y válidamente, hacerlo?

—Pancho. Chimbarongo. — ¿Qué tinta se usa para marcar ropa blanca? ¿Podría hacerla yo en casa?

	Partes
Sulfato de cobre	35
Nitrato de plata	15
Amoníaco	50
Cremor tártaro	10
Dextrina	10
Azúcar	10
Sosa	5
Negro de humo	10
Agua destilada	1
	80

Se disuelven aparte el sulfato de cobre y el nitrato de plata en el amoníaco, y las demás sustancias, excepto el negro de humo, en el agua caliente. Se mezclan las soluciones, y al líquido obtenido se le incorpora el negro de humo, previamente diluído en muy poca agua.

Se obtiene un preparado mejor, sustituyendo en la fórmula precedente el sulfato de cobre por una cantidad igual de nitrato de plata, de manera que se empleen en total, 50 partes de esta sustancia.

¿Debe ser aprobada por la justicia esa partición?

Cuando todos los consignatarios tienen la libre disposición de sus bienes, pueden hacer la partición por sí mismos. Sólo hay obligación de someterla a la aprobación judicial cuando tienen interés en la masa de bienes, personas ausentes que no hayan nombrado apoderados, o personas bajo tutela o curaduría o personas jurídicas.

—El César, Santiago. — ¿Con qué se quitan de la madera las manchas de aceite?

Se frotan con un trapo embebido en esencia de petróleo; se lavan una vez que se ha evaporado la esencia y se les da nuevamente el encáustico.

Se consigue también un buen resultado, comprimiendo sobre la mancha un polvo absorbente, como estealita, harina de arroz, carbonato de magnesia, etc.

—Una Lectora. Resbalón. — ¿Qué remedio será bueno para concluir con los piojos de las gallinas que están empollando.

—Para exterminar los parásitos de los nidos puede emplearse el siguiente remedio:

Se vacía un huevo y luego se le introduce una esponja muy seca, reducida a la forma cilíndrica enrollándola mientras está húmeda y dejándolo secar en esta posición. Hecho esto, se la impregna bien de esencia de eucaliptu. Se tapan con cera las aberturas del huevo. Se coloca el huevo así preparado entre los demás y se le deja así durante todo el proceso de la incubación. Las emanaciones de la esencia, que pasan a través de la cáscara, bastan para ahuyentar todos los parásitos del nido y de la incubadora.

—S. N. Santiago. — Ruego a usted se sirva indicarme el domicilio de Madame Diva, espiritista y adivina, que hace algún tiempo publicaba avisos en la prensa, pues necesito consultarla.

—Sírvase pasar a consultarla a la Casa Correccional de Mujeres, en donde debe estar recluída, desde algún tiempo atrás. Si por desidia de los señores jueces del crimen, permaneciera aún en libertad, diríjase a las comisarías de la capital, en donde se lleva por lo general, una nómina de estas inicuas explotadoras de la ignorancia y credulidad populares.

—Pafuerino. Los Andes. — ¿Qué barniz se puede usar para reparar el cuero de los muebles cuando están muy usados?

Para cuero amarillo. —Se hierven durante media hora 10 partes de cúrcuma en polvo con 100 partes de agua; se pasa a través de un lienzo se añaden al líquido 5 partes de jabón. En otro recipiente se disuelven a baño maría 45 partes de cera amarilla en 100 partes de esencia de trementina. Se mezclan ambas soluciones antes de que estén completamente frías.

Barniz brillante para cuero negro o café. — Se disuelven en caliente 200 gramos de goma laca y 20 gramos de carbonato potásico en un litro de agua. Se añaden 6 gramos de negro de anilina (o de otro color), y, finalmente, 100 gramos de glicerina.

—Teresina. Santiago. — ¿Cómo se encera el piso de una pieza?

—Derrita en un recipiente 500 gramos de cera amarilla; añada, en seguida, 500 gramos de parafina ordinaria, y 20 gramos de anilina café o colorada, según el color que quiera dar al encerado. Deje enfriar la preparación y aplíquela con una esponja.

Un procedimiento casero que produce también excelentes resultados para encerar pisos de madera consiste en fundir a un calor suave, en un recipiente ordinario, una o dos bujías de estearina, y agregar luego 500 gramos de parafina líquida.

Para evitar el peligro de una explosión es preciso hacer este agregado, lejos de la llama que sirve para la calefacción de la estearina.

ZENON

LOS BANCOS

que suscriben permanecerán cerrados durante los días 18, 19 y después de las 12 M. del 20 del presente mes, abriendo sus puertas de 9 A. M. a 12 M. de este último día, para la atención de su clientela.

Santiago, 15 de Setiembre de 1922.

BANCO DE A. EDWARDS & CIA.
R. Searle,
Gerente.

p. p. BANCO HIPOTECARIO DE CHILE
P. Ovalle,
Sub-Gerente.

BANCO GERMANICO DE LA AMERICA DEL SUD
R. Dunker

BANCO DE LONDRES Y RIO DE LA PLATA LTD.
J. J. Keevil

BANCO ALEMAN TRANSATLANTICO
E. Roschman — Carl Pflaume

BANCO ITALIANO
Guillermo Wicks,
Gerente.

BANCO HOLANDES DE LA AMERICA DEL SUD
J. M. Bolle

p. p. BANCO ANGLO SUDAMERICANO LDO.
S. Vatcky
Sub-Gerente.

p. p. BANCO DE CHILE
Pedro A. Torres,
Director-Gerente.

p. p. BANCO ESPAÑOL DE CHILE
J. Ureta,
Gerente.

BANCO FRANCES DE CHILE
A. Cavin

BANCO NACIONAL
A. Gómez,
Director-Gerente.

THE NATIONAL CITY BANK OF NEW YORK
T. F. Little

BANCO DE CHILE Y ALEMANIA
Dickelmann Muhle

BANCO DE LA INDUSTRIA Y DEL COMERCIO
Carlos Salinas O.,
Director-Gerente.

V.o B.o GUILLERMO EDWARDS MATTE,
Ministro de Hacienda.

ASIA
CIGARRILLOS OVALADOS
Boquilla de corcho y Ambré
40 CENTAVOS
30-S

COMPRE EL DELICIOSO
TE RATANPURO
EXQUISITO
Aceite Monte Carlo

El perfume de
AGUA
DE COLONIA
"Goyescas"
Seduce
Encanta
Fascina

VIDA SOCIAL

MATRIMONIOS.—

Ayer ha ido concertado el matrimonio de don Carlos J. Larraín de Castro con la señorita Rebeca Vicuña Valledor.

Hizo la visita de estilo don Javier Ortúzar.

—Hoy, a las 11.30 A. M., se verificará privadamente, en la Capilla de la Caridad, el matrimonio de la señorita Laura Echegoyen Balacey con el señor Jorge Poblete Manterola.

—El Jueves 14 se efectuó en Concepción, privadamente en casa de la novia, el matrimonio de don Humberto Moreno García con la señorita Lucrecia Róbinson Rodríguez.

Sirvieron de padrinos por parte de la novia don Carlos Rodríguez Urrejola y señora Carmela Rodríguez de Róbinson; y por parte del novio, don Aníbal Muñoz Arau y señora Inés Moreno de Muñoz. Como testigos en la ceremonia religiosa, por la novia, don Carlos Allende Navarro y don Darío Rodríguez de la Maza; y por el novio, don Belisario Rodríguez Gavio, y don Nicanor Allende Navarro.

Como testigos en la ceremonia civil, por parte de la novia, don Francisco Rodríguez de la Maza y don Miguel Arturo Zañartu; y por el novio, don Alfonso Moreno García y don Mario Greene Crugat.

—Anteayer se efectuó privadamente el matrimonio del señor Arturo Godoy T. con la señorita Edelmira Leal P.

Fueron padrinos por parte del novio don Higinio Godoy T. y la señora Dolores Z. de Godoy; y por parte de la novia, don Augusto Ugarte S. y señora Hortensia D. de Ugarte.

El 11 del presente se efectuó privadamente el matrimonio del señor Miguel Montalva Rivas con la señorita Concepción Correa Gamboa.

—Ayer se efectuó privadamente el matrimonio de la señorita Teresa Echeverría Vicuña con el señor Jorge Rojas Meyer-Scholle. Puso las bendiciones el señor presbítero don Ricardo Echeverría Montes y fueron padrinos, por parte de la novia, don Carlos Vicuña Montes y la señora Carmen Rosa Vicuña v. de Echeverría, y por parte del novio, don Pedro Rojas Riesco y la señora Elena Meyer-Scholle de Rojas.

Una hilera de dientes blancos y sanos, tal como se obtiene con la excelente PASTA ESMALTINA da á las señoritas una atraccion hechicera.

NACIMIENTOS.—

Ha nacido un hijo del señor Carlos Espejo Miranda y de la señora María Ferrer de Espejo.

—Ha venido al mundo una hijita del señor Rafael Recabarren R. y de la señora Amelia Reyes Puelma de Recabarren.

EN EL SANTIAGO TENNIS CLUB.—

A pesar de la fuerte lluvia caída ayer, el hermoso Pabellón del Santiago Tennis Club se vió concurridísimo por distinguidas familias de nuestra sociedad.

EN LOS SALONES DEL CLUB HIPICO.—

Hoy se efectuará el Dancing Tea que el Directorio de esa institución ofrece a las familias de sus asociados.

Poudre de Riz PRECIOSILLA

ESCUELA DE BAILE

Dirigida por el profesor bonaerense Rafael M. Barroso. Enseñanza perfecta de todos los bailes de salón: Tango argentino (moderno), Stotisch (madrileño), Paso-doble, Shimmy, One Step, etc.

Clases particulares. Nataniel 177, casilla 558.

Para la Anemia y la Lactancia OBLEAS LACTEOSAS FARR TONIFICA A LA MADRE Y ROBUSTECE AL NIÑO

Peletería
Y FABRICA DE TEJIDOS
Santa Lucía
459 ALAMEDA 459

Grandes rebajas en pieles, gran surtido en batas, paletos, ilusones en lana y seda. Hechuras y colores de novedad; se reciben medidas.

Medias de seda e hilo.

MUEBLES

Sólidos, de estilos modernos, a precios módicos, vende

LA UNION
935 — AGUSTINAS 935

Se dan facilidades en el pago. Entrega inmediata.
S-11

BARATO
Vende la MERCERIA LAS AGUSTINAS".
Ahumada 42

LA GRAN MANIFESTACION SOCIAL DE ANOCHE EN HONOR DEL MINISTRO ARGENTINO Y ESPOSA.—

SEÑORAS MAGDALENA VALDES DE HUNEEUS, JOSEFINA ACOSTA DE NOEL, CELIA VELASCO DE CLARO, LUCIA GUZMAN DE CORREA ROBERTS, SOFIA IRARRAZAVAL DE SANFUENTES, ISABEL BALMACEDA DE VIEL, SEÑORA DE VILLANUEVA, VIRGINIA ZEGERS DE EDDO, ELENA PINTO DE MATTE, MINISTROS DE ESTADO, MINISTRO ARGENTINO, SEÑOR NOEL, Y OTROS ASISTENTES AL BANQUETE

Anoche se efectuó en los salones del Club Hípico la gran manifestación que en homenaje al Ministro argentino y de su distinguida esposa había organizado nuestra sociedad, con motivo del regreso a Buenos Aires de los esposos Noel.

El aspecto que presentaba la casa social del Club Hípico era sin duda seductor, por el arte y buen gusto con que se había adornado sus diversos salones y comedores.

Camelias blancas y rojas engalanaban profusamente el gran hall, en donde se encontraban cuarenta mesitas y en el fondo entrelazadas pendían desde muy alto las banderas de Chile y Argentina.

Contribuyeron sin duda al mayor realce del ambiente los elegantes atavíos de las damas.

Además de los invitados que eran el señor Carlos M. Noel, y señora Josefina Acosta de Noel, Comandante don Jorge Campos Urquiza, don Felipe Chiape, don Daniel López Quezada, don Gerónimo Costa Palma, señora Eda López Canelo de Costa, don Justo Diana y don Juan B. Courvet, concurrieron a esta gran manifestación social las siguientes señoras y caballeros:

Fernando Alamos, Ana Lyon de Alamos, Jorge Balmaceda, Teresa Alamos de Balmaceda, Ernesto Barros Jarpa, Sara Vergara de Barros, Francisco Bulnes, Hernán Correa Roberts, Lucía Guzmán de Correa, Samuel Claro Lastarria, Celia Velasco de Claro, Raúl Claro Solar, Mercedes Montes de Claro, Arturo Claro Prieto, Tránsito Matte de Claro, Héctor Claro Salas, Teresa Vial de Claro, Alfonso Claro Melo, Victoria Ruiz de Claro, Fernando Claro Salas, María Tocornal de Claro, J. Enrique Concha S., Eduardo Correa Roberts, Carolina Pereira de Correa, Guillermo Edwards Matte, María Hurtado de Edwards, Raúl Edwards Mac-Clure, Josefina de Ferrari de Edwards, Ladislao Errázuriz Lazcano, Blanca Pereira de Errázuriz, Moisés Errázuriz Ovalle, Ana Lyon de Errázuriz, Hernán Errázuriz L., Teresa Hurtado de Errázuriz, Fernando Eyzaguirre H., Alicia Valdés de Eyzaguirre, María Edwards Bello, Carlos Eguiguren E., Juan Manuel Edo, Virginia Zegers de Edo, Elena Fernández Jara, Emiliano Figueroa L., Estanislao Fabres, Elena Phillips de Fabres, Luis Fernández Campino, Pedro García de la Huerta, Ana Matte de García de la Huerta, General Eduardo Gormaz A., Alfredo García Huidobro Guzmán, Guisela Irarrázaval de García Huidobro, Antonio Huneeus, Magdalena Valdés de Huneeus, Francisco Huneeus, Teresa Salas de Huneeus, Alejandro Herquíñigo, Malvina Pena de Herquíñigo, Alberto Hurtado Concha, Arturo Irarrázaval Correa, Georgina Llobet de Irarrázaval, Ricardo Lyon, Arturo Lyon Peña, M. Luisa Edwards de Lyon, Raimundo Larraín, G. Moreno, Adriana Aldunate de Larraín, Carlos Landa, Carmen Concha de Landa, Arturo Lamarca Bello, Marta Subercaseaux de Lamarca, Enrique Morandé Vicuña, Alberto Mackenna Subercaseaux, Victoria Manjón de Mackenna, Alejandro Murillo V., Luis Gregorio Ossa B., Recaredo Ossa Covarrubias, Ismael Ossa C., Jorge Orrego Puelma, Lus Astaburuaga de Orrego, Darío Ovalle Castillo, Marta Lecaros de Ovalle, Augusto Ovalle Castillo, Victoria Claro de Ovalle, Carlos Orrego Barros, Alvaro Orrego Barros, Carlos Peña Otaegui, María Claro de Peña, Ismael Pereira Iñiguez, Luz Lyon de Pereira, Julio Pereira I., Luz Larraín de Pereira, Luis Pereira I., Paulina Valdés de Pereira, Guillermo Pereira I., Elena Pinto de Matte, Gustavo Ross Santa María, Julio Ripamonti, Elisa Barros de Ripamonti, Andrés Ramírez Sanz, Juanita Rivas de Ramírez Sanz, Roberto Sánchez García de la Huerta, Ricardo E. Searle, Adriana Pardo de Searle, Ignacio Solar, M. Elena Peró de del Solar, Juan Luis Sanfuentes E., Sofía Irarrázaval de Sanfuentes, Luis Stagg, Ismael Tocornal, Juan Enrique Tocornal, José de La Taille, Elisa Walker de La Taille, Carolina Valdés de Concha, Oscar Viel Cavero, Isabel Balmaceda de Viel, Augusto Vicuña Subercaseaux, María G. Huidobro de Vicuña, Fernando Valdivieso Barros, Carolina G. Huidobro de Valdivieso, Florencio Villamil Concha, Raquel Barceló de Villamil, Ricardo Valdés Bustamante, Daniel Vial Carvallo, José Ureta Echazarreta, Carlos Zañartu Campino y señora Blanca Vergara de Zañartu.

Sta. Julia Risopatrón Moreira.—

Privadamente, en su casa, contrajo ayer matrimonio la señorita Julia Risopatrón Moreira con el señor don Carlos Rivadeneira Formas.

Puso las bendiciones el señor Presbítero don Carlos Casanueva Opazo. Fueron padrinos: por parte de la novia, don Daniel Risopatrón A. y la señora Melania Moreira de Risopatrón; y por parte del novio, don Exequiel Rivadeneira C. y la señora Ana Rivadeneira de Opazo.

Testigos en la ceremonia religiosa fueron don Carlos V. Risopatrón A., don Víctor Risopatrón A., don Daniel Risopatrón M., don Nibaldo Rivadeneira C. don Fernando Opazo y don Juan Barros Moreira.

Momentos después, se celebró ante don Omar Saavedra, el matrimonio civil, actuando como testigos, don Luis Risopatrón Sánchez, don Joaquín y don Agustín Risopatrón Moreira, don Jorge y don Ricardo Rivadeneira F. y don Javier Rivadeneira P.

Los novios se dirigieron por el expreso de la tarde a Valparaíso.

EN LA CASA DE HUERFANOS.—

Circula la siguiente invitación:

"El Bando de Piedad de Chile saluda atentamente a usted y familia y tiene el agrado de invitarle a una fiesta patriótica que realizará la institución el Domingo 17 del presente, a las 3 de la tarde, en la Casa de Huérfanos (Avenida Providencia).

Este acto tiene por objeto dar a los niños asilados en este establecimiento un día de felicidad para recordar la memoria de los héroes que se sacrificaron por la patria.

Es también para nosotros muy grato el invitar a usted a una visita a la tumba de don Benjamín Vicuña Mackenna, acto que se realizará a las 2 de la tarde, en el Cerro Santa Lucía. De esta manera exteriorizaremos la admiración para el cantor de las glorias chilenas.

Saludan a usted muy atte. sus afmos. y SS. SS.— Hernán Rodríguez Barros, Carlos Videla Lira, Carlos Tagle Zañartu, Juan Castellón Eyzaguirre (del Instituto Andrés Bello); Carlos Juliet Gómez, Jorge Harrinson Vicuña, Ismael Valdés Flores, Benjamín Viel Vicuña (del Instituto Nacional); Enrique Waugh Rojas, Javier Vergara Huneeus, Jorge Marchant Lyon, Guillermo Ríos Mackenna (por los Padres Franceses); Ruperto Alamos Santa Cruz, Bernardino Toro Maillat, Luis Correa Prieto, Eduardo Campino Guzmán (Por el Liceo Alemán); Federico Barros Róbinson, Pedro Huneeus Eastman, Ramón Campos, Francisco Ossa (por el Colegio de San Pedro Nolasco); Alfredo Sánchez Lazcano, Aurelio Montes Valdés, José Ortúzar Riesco (por el Colegio San Ignacio); Juan Tocornal Gandarillas (por el Instituto de Humanidades); Enrique Bustos Tello, Armando Falabella (por el Liceo Amunátegui); Jorge Campino, Isidoro Palma (por el Liceo de Aplicación)."

FARO
CIGARRILLOS
20 cts. PAQUETE

SEÑORITA TERESA WALKER G., QUE CONTRAERA MATRIMONIO CON EL SEÑOR OSVALDO DE LA CUADRA, HOY PRIVADAMENTE

OPERACIONES.—

Ha sido operado de apendicitis, en el Pensionado del Salvador, don Héctor de la Fuente S., por el doctor Valenzuela Larraín.

—Ayer fué operada de apendicitis, en la Clínica Alemana, la señorita Agnes Lewin Alvarez. Su estado es satisfactorio.

FALLECIMIENTO.—

Ha fallecido en Valparaíso la señora Emma Rojas de Collarte.

IN MEMORIAM.—

Mañana, 18 de Setiembre, primer aniversario del fallecimiento de don Enrique Martínez Baeza, se dirán misas por el descanso de su alma, a las 9 A. M., en la Iglesia de San Vicente de Paul (Alameda).

ENFERMOS.—

—Se encuentra enfermo el senador don Ramón Briones Luco.

—Desde hace algunos días se encuentra enfermo en cama, don Luis Carrera Pinto.

—Casi restablecida se encuentra la señora Alejandra Valdés de Infante.

—Continúa delicada de salud la señora Valdés de Balmaceda.

TE.—

Con motivo de su cumple-años, Martita Amenábar Délano ofreció ayer un té a un grupo de sus amiguitas al que asistieron las señoritas:

Rosita, Marta y Estercita Amenábar Délano, Lucy Lyon Besa, Teresa Langlois Délano, Nina y Anita Budge Ferrari, Carmen Edwards Ferrari, Dolly Stuven Mery, Marita y Luz Dávila Echaurren, Teresita Richard B., Gilda Amenábar Prieto, Martita y Rebeca Lecaros Duval, Mercedes Eastman E., Teresa y Gabriela Donoso Carrasco.

ALMUERZO.—

Don Arturo Irarrázaval Correa y señora Georgina Llobet de Irarrázaval ofrecerán un almuerzo el Jueves próximo al Ministro argentino, señor don Carlos Noel y señora Josefina Acosta de Noel, en su residencia de la Avenida de las Delicias.

USE POLVOS CERALVINE

Baile de Salón

Profesora extranjera, señorita L. Barvie, Nataniel 482. Cursos particulares o colectivos; enseñanza rápida. Bailes de moda: Shimmy, One Step, Schottis, Tango.

¡CANAS! ¡CANAS!

"Azabache", tinte inglés, da a los cabellos y barba el color brillante y flexibilidad natural de las más hermosas cabelleras.

EN LA LEGACION DE MEXICO.—

EL MINISTRO DE RELACIONES Y MIEMBROS DEL CUERPO DIPLOMATICO EN LA RECEPCION DE AYER, CON MOTIVO DEL ANIVERSARIO MEXICANO

COMIDA.—

Ayer ofrecieron una comida a sus relaciones el conde de La Taille y señora Elisa Walker de La Taille, en su residencia de la Avenida del Brasil.

BANQUETES.—

—Con motivo de la llegada a Santiago del ex-director del Instituto Inglés, Dr. Webster E. Browning de regreso de los Estados Unidos, y de paso por este país, los ex-alumnos del establecimiento organizarán una manifestación en su honor, que consistirá en un banquete que se llevará a efecto en los primeros días del próximo mes de Octubre, en el Restaurant del Cerro San Cristóbal.

Los ex-alumnos que deseen adherirse pueden hacerlo desde luego y hasta el 1.o del próximo mes, dirigiéndose al señor Filodomo Ramos P., Casilla 3914, Correo Central.

USE CREMA CERALVINE

DE EUROPA.—

Ha regresado de Europa el industrial señor Salvador Hassen.

WHITE BEAR
Scotch Whisky

EN LA DIPLOMACIA.—

Hoy se efectuará el banquete que el Ministro de Relaciones don Samuel Claro Lastarria ofrece al Ministro argentino don Carlos Noel y señora Josefina Acosta de Noel.

—El señor Encargado de Negocios del Japón y señora de Amari, darán en dicha Legación una comida de despedida al Agregado Militar argentino, Teniente Coronel Diana, el día 23 del corriente, a las 8 3|4 P. M.

—Hoy se realizará el almuerzo que ofrecen en honor del señor Carlos Monckeberg el Encargado de Negocios de Bolivia y su esposa la señora Marina Coello de Salinas Lozada.

CIGARRILLOS
MARYLAND
CABINET

VIAJEROS.—

A Codao se han dirigido las señoritas Rosa Alvarado Palominos y Elvira Brusi Opazo.

—Procedente de Concepción se encuentran en esta capital la señora Nieves Martínez de López de Heredia y su hija señorita María Teresa. Se hospedan en Ahumada N.o 149.

—El señor Arturo Flores Conejeros se ha dirigido a Linderos.

—Regresó a Valparaíso don Guillermo Rivera.

—A Viña del Mar regresó don Rodrigo García Lyon.

—A Valparaíso regresó don Manuel Núñez C.

—De Valparaíso han llegado a ésta los jóvenes Guillermo Bofill Veardi, Manuel Fernández Rodríguez, Tito Marín y Alfredo Allicutle G.

—De Valparaíso han llegado don Luis Santander, señora Lucy Soffia de Santander y su hijo Víctor Santander Soffia.

—La señorita Adela Guzmán C. ha llegado de Valparaíso.

CLUB DE SEÑORAS.—

Biógrafo.—Hoy Domingo habrá dos funciones, y con ellas comenzarán en el Club de Señoras la celebración de las fiestas patrias.

La fiesta del Miércoles 20.—Muy adelantados están los preparativos que se hacen en el Club de Seño-

BAILE

Hoy a las 10 P. M., el profesor Aguilar, ofrecerá en su residencia, calle Egaña 570 (entre San Isidro y Carmen) una animada reunión, la que será amenizada por la notable orquesta "Row Row". A esta reunión sólo se invita a sus alumnos y ex-alumnos.

NOTA.— En caso de lluvia, se postergará hasta nuevo aviso, lo que será para mañana o pasado.

The New-England
DELICIAS 2933
LA CASA QUE HACE MAS TERNOS EN SANTIAGO
por su economía y buena hechura
Por ver los precios nada se pierde
Venta de Casimires por metros

Somatose
BAYER

Esta es la Somatose, el reconstituyente y estimulante del apetito de alto valor nutritivo, que tan excelentes resultados viene dando en la anemia, falta de apetito, trastornos de la digestión, neurastenia, etc. Los médicos de todo el mundo la recomiendan diariamente. Usad pués solamente la SOMATOSE.

Polvo, Líquida de sabor seco, Líquida dulce.

Hilandera Nacional "Hogar"
Invención chilena, patentada
OFRECE MAQUINAS PARA UNA O DOS PERSONAS
BANDERA 161, altos

¿ES USTED UN VERDADERO PATRIOTA?

Entonces contribuya al PROGRESO NACIONAL OBSEQUIANDO a su esposa o hijas este precioso invento que será una fuente segura de recurso. MAQUINA ELEGANTE, FACIL MANEJO, RAPIDA Y GRAN RENDIMIENTO CON MECANISMO PARA PRODUCIR HILOS FINOS Y BURDOS. APROVECHE LAS FIESTAS PATRIAS LLEVANDOLA A SU HOGAR.

GRAN TRIUNFO NACIONAL

Señorita VICTORIA CALVO LARRAIN, cuyo matrimonio con don Bernardo Lira Montané, se verificará hoy a las 11 en la Iglesia de las Agustinas

ras para el Dancing-lunch con que esta institución ha querido celebrar el aniversario patrio el día 20, después de las carreras.

EN EL MUNICIPAL.— Muy concurrido se vió ayer nuestro primer Coliseo por la afluencia de numerosas familias de nuestra sociedad que ocupaban casi la totalidad de los palcos y platea.

Numerosos pedidos que se nos hacen diariamente, nos permiten asegurar que sería de todo agrado del público que la Empresa dispusiese de parte de la orquesta para que tocase bailes en los entreactos.

EN EL INTERNATIONAL SPORTING CLUB.—

Debido al mal tiempo reinante, la reunión anunciada para hoy, en honor de la delegación que participará en el próximo Campeonato Suramericano de Tennis que debe jugarse en Buenos Aires en los primeros días de Octubre, se ha postergado para el Miércoles 20 del presente, a las 6 P. M.

Las entradas repartidas serán válidas para ese día.

VOTOS PERPETUOS.—

Con toda solemnidad se efectuó ayer en el templo del Monasterio de la Compañía de María (Buena Enseñanza), la ceremonia religiosa en la cual Sor María Angela, en el mundo Elena Valenzuela Klein, hizo sus votos perpetuos.

Para este acto se había arreglado artísticamente el templo con profusión de flores y luces.

Tuvo a su cargo el sermón de estilo, el Padre Bernardino Díaz.

CENTRO FEMENINO.—

Un gran éxito constituyó el Dancing-tea ofrecido la tarde del Viernes en este Centro. La reunión se prolongó hasta pasado de las 9, dominando en ella todo el tiempo la alegría de los concurrentes que fueron numerosísimos y se retiraron muy complacidos de las finas atenciones recibidas de parte de las socias.

En vista del buen resultado de este té, se ha acordado, a pedido de las familias asistentes a él, repetirlo el Sábado 23 del presente.

—Durante los días de fiestas patrias las clases quedarán cerradas, volviendo a tener efecto algunas de ellas desde el Jueves 21. Oportunamente se publicará al respecto.

Consejos de la Comtesse Ivon

TOCADOR FEMENINO

Un tinte hermoso, claro, de fina transparencia y aterciopeado, se obtiene con el uso de la **Leche de Almendras de Witch Hazel de Armour y Cía.**, que debe aplicarse todas las noches antes de acostarse y en las mañanas; la recomendamos especialmente. Acaba de llegar una nueva remesa que se vende en todas las boticas.

POLVOS CIRE

Los productos químicos para la toilette destruyen la piel y envejecen prematuramente. Para conservarse usen **Polvos Ciré**. Pedirlos a **Daube y Cía., en todas las Boticas y Perfumerías**, y a su único agente: **Víctor Rojas A. y Cía., Santa Rosa 486, Casilla 2846.**

CUIDADO CON LA TOS

Cuidado con las toses, que suelen ser precursoras de algo gravísimo si no se curan a tiempo. El **Pulmonal Leroy** es un remedio soberano que puede usarse con resultado siempre seguro; muy pronto el mal habrá desaparecido completamente y su curación será radical. La **Botica Italiana**, de los señores **Weinstein y Cía., calle Huérfanos 1020**, es la única vendedora de este precioso específico. Recomendamos a nuestros lectores ensayarlo.

NIÑOS ROBUSTOS

Es muy frecuente ver el penoso espectáculo de guaguas y niños enfermizos y enclenques, que se desarrollan defectuosamente; las madres son responsables de tales desgracias, porque no se preocupan de tonificarse para alimentar debidamente a sus niños. Evitarían todas las desgracias si adoptaran el uso del **Galegactol**, que prepara el **Laboratorio Chile** y que se vende en todas las boticas.

SILUETA ELEGANTE

Para llamar la atención por la belleza del cuerpo, su porte airoso, la esbeltez y elegancia, es preciso usar un corsé muy bien diseñado, que corrija los defectos naturales, moldee y realce sus líneas. Esto sólo podrá lograrse usando los afamados corsés hechos sobre medida por la **Corsetería Francesa, Moneda 819**, que es la preferida por las personas más elegantes y distinguidas.

HERMOSURA FEMENINA

Un cutis blanco y nacarino llama la atención por su belleza, y esto pueden obtenerlo todas las personas que usen la **Leche de Belleza del doctor Bodin**, que refresca el cutis, hace desaparecer las manchas. La vende **Daube y Cía., Botica Gamboa, Portal Mac-Clure esquina Merced y todas las buenas boticas.**

NOVEDADES FEMENINAS

Los abrigos de plumas estarán muy en boga en la estación primaveral y se llevarán boas o capitas. En cuanto a colores, se preferirán el blanco, marrón, gris y otros tonos análogos, etc. **La Peletería Colón, calle Ahumada N.o 226**, presenta una magnífica exposición que permite formarse una idea cabal de lo que se va a usar.

EL MEJOR TONICO

Las personas extenuadas o agotadas por el excesivo trabajo físico, intelectual, convaleciente de las enfermedades o naturalmente débiles y anémicas, necesitan usar un tónico regenerador que les haga reaccionar rápidamente y para ello nada hay más recomendable que el **Codhipol**, a base de extracto de bacalao, que prepara el Laboratorio Chile. Lo recomendamos como el mejor tónico para chicos y grandes.

TEJIDOS DE PUNTO

En estos meses los días se presentan muy hermosos y casi podríamos decir algo calurosos; pero las tardes y noches son aún muy frías, lo que es un verdadero peligro para algunas personas, y sobre todo para los niños, que no se cuidan de abrigarse, exponiéndose así a un resfrío, grippe o pulmonía. La Fábrica de Tejidos **The Jersey, San Diego 156**, ofrece una oportunidad especial de comprar paletoes, chombas, vestidos, trajes para niños, chales, jersey, etc., a precios de fábrica. Conviene, pues, visitar esta casa, cuyas sucursales están en **21 de Mayo 603, Delicias 2459, y en Valparaíso, Condell 286.**

¿ADIOS JUVENTUD? NO

Una cabellera nevada es preciosa y produce un efecto de dignidad y nobleza; pero las canas más o menos numerosas, dan la impresión de vejez y de abandono, son el ¡Adiós juventud!, tan doloroso, pero tan reparable y fácil de ocultar, usando la **Loción Sin San**, que permite restaurar el cabello a su color primitivo, sin pintarlo, ni destruirlo, como ocurre con otras preparaciones venenosas, a lo cual debe la gran aceptación que tiene en la alta sociedad europea, confirmado con los éxitos obtenidos por las personas que aquí lo han usado. Lo vende únicamente la **Casa Frap-mon, Pasaje Matte N.o 29.**

SONROSADO NATURAL

Las personas pálidas necesitan ponerse un ligero toque de sonrosado en las mejillas, pero deben cuidar de usar algo que no dañe el cutis ni la salud, como el **Rojo Líquido de Werk**, que produce un efecto sorprendente.

Se vende en todas las buenas boticas.

EMBELLECER EL CUTIS

El cutis quemado, manchado o con pecas, es la desesperación de muchas personas que podría hermosearse fácilmente usando la **Cera Pura Virgenizada** (en inglés, Pure Virgenised Wax), que refresca, limpia y suaviza. Unico depositario para Chile, **E. Cano Peel, Galería Alessandri 22.** En venta en todas las droguerías, boticas y perfumerías.

TELAS DE PRIMAVERA

La Primavera se acerca rápidamente y es conveniente prepararse desde luego para recibirla dignamente y no dejar para el último momento la compra y confección de los trajes que deberán estrenarse en la bella estación. Desde luego, podemos anunciar a nuestras lectoras la llegada de los nuevos y variados surtidos de telas de lana de nuevos estilos, según la futura moda, que acaba de recibir la **Casa E. Delporte y Cía., calle Bandera 689-693, esquina de Rosas**, que continúa en el mismo local en que fué fundada hace tantos años; especialmente llaman la atención las telas especiales para toilettes de señoras, como ser, gabardinas, sargas, fular, paños brillantes, organdí, esporja, velo rayado y liso, voilardine de todos los colores, etc. También ha recibido un variado y precioso surtido de hermosos y finos casimires y paños.

Como siempre, la característica de esta casa es vender la mejor mercadería de última moda, a los más bajos precios, que ahora resultan especialmente convenientes por la mejoría del cambio. Todas estas hermosas telas son escogidas y compradas prsonalmente por su dueño en las mejores fábricas europeas.

LAS GOLOSINAS

Las fiestas patrias invitan a la alegría que se hermana con los placeres de la bucólica, sean alrededor de una buena mesa familiar, en el hogar, en manifestaciones sociales, en un paseo campestre o en excursiones de turismo o sport. Para proveerse de cosas exquisitas, frescas y de primera calidad, es preciso ocurrir al **Petit Savoyard, calle Merced 802** (no confundir con otros análogos) este es el establecimiento más antiguo y el que tiene el surtido más variado de fiambres, alimentos y comestibles, siempre sanos, frescos y bien preparados, listos para consumirlos, sobre todo llamamos la atención a sus especialidades en charcuterie, aves, mariscos, frutas, conservas y guisos preparados, que hacen las delicias de todas las personas de gusto refinado. Por otra parte, sus precios son muy razonables, lo que explica la gran clientela que llena continuamente su local.

CENTRO SOCIAL

Las familias de nuestro mundo social tienen sus preferencias para concurrir a ciertos teatros o establecimientos, poniéndolos de moda por una temporada más o menos larga; así, ahora el **Café Santos, calle Huérfanos 987**, casi esquina de Ahumada, con sus cómodos y elegantes salones, es el preferido y se ve concurridísimo con lo más selecto de nuestro mundo social, lo que se comprende por su magnífica instalación, espléndido servicio, excelente orquesta y exquisito café, té, chocolate y helados. También vende toda clase de café crudo, tostado y molido, a precios únicos, de clases escogidas, que hacen las delicias de sus consumidores.

MANTEQUILLA Y QUESO

Siempre estamos dando indicaciones provechosas para nuestros lectores, cuya buena acogida resulta un éxito, como ocurre en el caso de la **Mantequillería Moderna de C. Mariotti y Cía., calle de Santo Domingo 979, casi esquina de Puente**, que se ha visto obligada a dar un gran ensanche a su local para corresponder a las exigencias de su creciente clientela. Siempre fabrica la mantequilla a presencia del consumidor, quien la recibe fresca, pura, con peso exacto, también ofrece los mejores quesos nacionales y extranjeros, a precios muy bajos.

EL MEJOR OBSEQUIO

Generalmente, cuando se trata de elegir un regalo, cuesta encontrar algo adecuado, que sea verdaderamente acogido con interés y más aún si se desea que resulte útil y de uso diario. En medio de las vacilaciones no se acordarán, sin duda, del obsequio más delicado y estimado que puede llevarse de la capital y se lo vamos a señalar: es El Libro de **Cocina Práctico y Moderno**, de la señora **Luisa Vergara de Smith**, editado por la casa **Editorial Librería Nascimiento, Ahumada 272.** Es una obra de lujo, que contiene la más completa colección de recetas y se vende al precio de $ 15 el ejemplar por ser los últimos de la gran edición, que está a punto de agotarse.

FIESTAS PATRIAS

Desde el Centenario a que no se notaba tanto entusiasmo para celebrar las fiestas patrias, a juzgar por los preparativos que se hacen por todas las familias, como un homenaje a los triunfos de Aracena y de los deportistas, **La Confitería París de A. Robinet, San Francisco 256-258, Teléfono 2968**, está recibiendo encargos de sus deliciosos postres, petit-fours, biscuits, glacés, helados especiales, bombones, postres, chocolates, pasteles, etc.

COMTESSE IVON.

Interesante Noticia

Programa de las Pastelerías La Isleña y El Negro Bueno, para celebrar las Fiestas del Dieciocho

Nos es grato comunicarle al distinguido público santiaguino y a las personalidades que vienen de provincias para celebrar las fiestas patrias, que las conocidas pastelerías de Ramis Clar, el Negro Bueno y La Isleña, ofrecerán durante este período todo lo que es posible fabricar en plaza relacionado con pasteles, confites y tortas.

Demasiado conocida es ya la Casa Ramis para extenderse en comentarios de su pastelería; pero también es cierto que la Casa cumple con un deber avisándose, pues continuamente aparecen nuevas creaciones de pasteles, tortas y confituras.

Mirando los mostradores de las pastelerías de Ramis, podemos ver que es imposible discurrir siquiera un surtido más completo, ni lo tienen tampoco las demás pastelerías importantes de Santiago, Viña del Mar, ni Valparaíso.

En materia de confites ofrecen un surtido vasto e insuperable, pues el maestro confitero de la Casa Ramis fué hasta hace dos años jefe de una de las principales y más famosas confiterías de Francia.

No es de extrañarse de lo acreditada que está la Casa Ramis entre nosotros, pues su materia prima en todo lo que confecciona, como sus operarios, son de primer orden. Ninguna Casa de Té en Chile consume un té mejor que el té que nos presenta esta acreditada casa; la leche, el café y el chocolate son también de primera calidad.

Su dueño, deseando responder ampliamente a' interés que el público manifiesta por la casa, procura realizar en su negocio todo lo que la pastelería moderna aporta de más interesante y de más variado.

Sus vidrieras son un adorno por los originales arreglos que nos ofrecen con frecuencia; es la pastelería que hace trabajos más originales, la única diremos que dentro de la fórmula inglesa envuelve en sus postres notas de sorpresa y de gracia finas.

Los Domingos por la mañana la pastelería del señor Ramis es un verdadero torneo de damas finas y elegantes, que van allí a servirse un exquisito bocado después de la misa.

Nos es, pues, muy grato avisar que las pastelerías de Ramis Clar ofrecerán este Dieciocho un surtido completísimo de pasteles, helados, pastas, bombones, etc.

Además, tendrán todo el día un servicio vastísimo de empleados para atender a todas las personas que deseen servirse un refresco o una taza de té.

Le agradecemos una vez más las atenciones a su galante dueño y esperamos que el público se mantenga siempre con el mismo entusiasmo de hoy.

CARMEN.

Sombreros Modelos
LAURA B. DE CODDOU
215 — Delicias — 215
(Altos)
DE 2 A 6 P. M.
Se atiende durante los días festivos.

Mme. Canessa
avisa a su distinguida clientela que exhibe lindos sombreros para carreras. Atenderá 18 y 19 hasta las 12 M.

VESTIDOS
ELEGANTES
Trajes Sastre, Capas y Blusas
116-AHUMADA-116
(Frente a Otto Becker)
19-S

Todo el Mundo
las prefiere
Ha sucedido en Chile, como en todos los pueblos cultos de la tierra, reconocer y preferir sobre todos sus productos similares para quitarse las canas y embellecer los cabellos, solamente El Maravilloso Restaurador de los cabellos aceite vegetal aromático "Gotas Divinas". La única preparación recomendada por la Sociedad Médica, pro-defensa de la humanidad fundada en Ginebra, (Suiza), por ser la única que no daña la salud. Representantes Generales: Droguerías Daube y Francesa, Santiago.

Club de La Unión
En conformidad al artículo 31 de los Estatutos, se cita a los señores socios a Junta General Extraordinaria para el 20 del presente, a las 7 P. M., con el objeto de sancionar la reforma de los Estatutos, acordada en reunión de esta fecha.
Santiago, 11 de Setiembre de 1922.
EL DIRECTORIO.
S-20

Elegancia Masculina
Es un problema serio vestir con elegancia y distinción, porque es muy difícil encontrar un sastre que sea un verdadero profesional de escuela y no un aficionado más o menos práctico en el ramo.
El señor **SAMUEL BRINGEISSEN**, cortador diplomado en **París y Londres**, que se ha formado en el famoso estudio Roussel de la rue-du-**Borlois**, bien conocido de nuestros elegantes que han vivido en París, atiende a su distinguida clientela en **Carmen 50**, donde ofrece el mejor surtido de telas inglesas y francesas legítimas. Es un especialista en trajes de sport.

FABRICA DE TEJIDOS
SAN DIEGO 7
Recomendamos visitar esta casa especialista en chombas, vestidos de seda, hilo seda y lana, en hechuras sobre medida, en la seguridad de que satisfará al gusto más exigente y a los precios más reducidos.

Use Ud. Crema IRIS

"WHITE BEAR"
Scotch Whisky

MUEBLES
de todos estilos, a precios bajísimos, vendo
"LA UNIVERSAL"
Catedral 1131
Frente al Congreso
Damos facilidades en pago. Entrega inmediata.
S-17

Gran Acontecimiento
"LA SUPERIORA" llegó a esta ciudad con motivo de las fiestas patrias.
En la próxima semana visitará a las familias.

SALOME
SOMBREROS PARA SEÑORAS
Está abierta la EXPOSICION y VENTA DE SOMBREROS DE PRIMAVERA para señoras y niñas. ULTIMAS CREACIONES DE LA MODA.
SERRANO 28
S-18

HOTEL DE FRANCE
PUENTE 530.— CASILLA 236.— TELEFONO 2128.— SANTIAGO
Frente al Correo Central, a media cuadra de la Plaza de Armas
Unico Hotel Francés en la capital.— Cocina de primer orden dirigida por su propietario.—Departamentos confortables.— Baños.— Precios moderados.
E. BOUTHEGOURD, Propietario.
S-20

RAMIS CLAR
Fiestas Patrias!
Hay que celebrarlas con todo entusiasmo; solamente en esta Casa podrá conseguirlo, porque sus postres, pasteles, helados, tortas, crema de Chantilly, la hacen la preferida del público en general.
DELICIAS 835

MUEBLERIA COLON
66 — BANDERA — 66
DORMITORIOS, COMEDORES, ESCRITORIOS, CATRES, MUEBLES DE ASIENTO, Etc.
NOVIOS. — Antes de comprar sus muebles, consulten nuestros precios.
S-20

Aguas de Colonia
Polvos de Arroz
PERFUMES "CONDAL"
Visite nuestras vitrinas de la Exposición
Pabellón París, de la Quinta Normal
Leche Epiderline
Crema para la Cara

Los Primeros Juegos Olímpicos Latino Americanos

Manuel Plaza, chileno, vence ayer en la clásica carrera de la Marathon, clasificándose campeón olímpico latino americano. — Se pone término al certamen de atletismo, correspondiendo el puesto de honor a Argentina, con 92 puntos; 2.o Chile, con 88; 3.o Brasil, con 56; y 4.o Uruguay, con 47. — Hoy se inicia el Campeonato de Foot-Ball con el lance Brasil contra Chile. — Las pruebas de ciclismo comenzarán el próximo Domingo

LA RESOLUCION DEL JURADO DE ATLETISMO

RIO DE JANEIRO, 16 — En conformidad a las conclusiones a que llegó el Tribunal de Honor designado para dirimir las dificultades originadas alrededor de algunas pruebas del concurso de atletismo se reunió el jurado con asistencia de los delegados señores Rodríguez, Betteley, Azevedo y Carlini. Leído el informe del Tribunal de Honor se resolvió dar por válidas las pruebas de 200 metros, 1,500 metros, posta 1,600 (4x400) y pentatlón. En la prueba de 200 metros el Tribunal de Honor propuso mantener el orden de llegada en todas sus partes, en consecuencia, el orden final de esta prueba quedó así: 1.o García, chileno; 2.o Miquel, chileno; 3.o Bustos, uruguayo y 4.o Albe, argentino.

RESULTADOS GENERALES DEL CAMPEONATO DE ATLETISMO

RIO DE JANEIRO 16. A continuación van los resultados generales de las distintas pruebas en el campeonato de atletismo:

100 METROS

1.o De Negri, argentino.
2.o Miquel, chileno.
3.o Bastos, uruguayo.
4.o Vidaurre, chileno.
Tiempo: 11 1|5".

200 METROS

1.o R. García, chileno.
2.o L. Miquel, chileno.
3.o Albe, argentino.
4.o Bastos, uruguayo.
Tiempo: 22 3|5".

400 METROS

1.o I. Gradín, uruguayo.
2.o Figueiredo, brasileño.
3.o Escobar, argentino.
4.o Moller, chileno.
Tiempo: 50 3|5" (Récord suramericano).

800 METROS

1.o Suárez, argentino.
2.o Sprenger, argentino.
3.o Etcheberry, argentino.
4.o Bolo, uruguayo.
Tiempo: 2' 5".

ABELLO

1,500 METROS

1.o Suárez, argentino.
2.o Gómes, brasileño.
3.o Amatt, argentino.
4.o Guajardo, chileno.
Tiempo: 4' 5 3|5".

5,000 METROS

1.o Plaza, chileno.
2.o Gomes, brasileño.
3.o Ribas, brasileño.
4.o Arancibia, chileno.
Tiempo: 16' 6 3|5".

10,000 METROS

1.o Plaza, chileno.
2.o Bravo, chileno.
3.o Ribas, brasileño.
4.o Arancibia, chileno.
Tiempo: 33' 17".

10,000 METROS, CROSSCOUNTRY

1.o Plaza, chileno.
2.o F. Castillo, chileno.
3.o Celis, chileno.
4.o Todoro, brasileño.
Tiempo: 34' 53 3|5". (Récord suramericano).

3,000 METROS, POR EQUIPOS

1.o Equipo chileno.
2.o Equipo argentino.
3.o Equipo uruguayo.

ELGUETA

Tiempo: 9' 8 4|5". (Récord suramericano).

110 METROS CON VALLAS

1.o Newbery, argentino.
2.o Travaglia, brasileño.
3.o Dietsch, argentino.
4.o Gómez Harley, uruguayo.
Tiempo: 16".

400 METROS CON VALLAS

1.o Thompson, argentino.
2.o Mazzalli, uruguayo.
3.o Garay, argentino.
4.o Kolbach, chileno.
Tiempo: 56 4|5". (Récord suramericano).

En la serie el atleta Thompson marcó el récord definitivo, con 56 3|5".

LANZAMIENTO DE LA BALA

1.o B. Acevedo, chileno.
2.o J. Llobet Cullen, argentino.
3.o D. Estévez Martín, uruguayo.
4.o A. Panigatti, uruguayo.
Distancia: 12.27 1|2 metros.

LANZAMIENTO DEL DARDO

1.o Scewald, brasileño.

VERGARA

2.o Medina, chileno.
3.o Orrego, Chileno.
4.o Capellini, uruguayo.
Distancia: 56.88 1|2 metros. (Record suramericano).

LANZAMIENTO DEL DISCO

1.o D. Estévez Martín, uruguayo.
2.o J. Llobet Cullen, argentino.
3.o B. Acevedo, chileno.
4.o O. Kolbach, chileno.
Distancia: 39.23 metros.

LANZAMIENTO DEL MARTILLO

1.o J. Llobet Cullen, argentino.

DOMINGUEZ

2.o Spirito, argentino.
3.o Garay, argentino.
4.o Momberg, chileno.
Distancia: 41.09 metros.

SALTO ALTO CON IMPULSO

1.o Vallania, argentino.
2.o Folcao, brasileño.

BERNAL

3.o Patiño, uruguayo.
4.o Orrego, chileno.
Altura: 1.81 metros. (Record suramericano).

SALTO LARGO CON IMPULSO

1.o R. García, chileno.
2.o C. Patiño, uruguayo.
3.o L. Bianchi, Brasileño.
4.o J. Gianetti, brasileño.

CATALAN

BRAVO

Distancia: 6.69 1|2. (Record suramericano).

GARROCHA

1.o Amejeiras, uruguayo.
2.o Kausel, chileno.
3.o Goycolea, chileno.
4.o Fick, brasileño.
Altura: 3.41 metros.

POSTA 400 METROS (4 x 100)

1.o Equipo argentino.
2.o Equipo brasileño.
3.o Equipo chileno.
4.o Equipo uruguayo.
Tiempo: 44" (Record suramericano).

POIRIER

POSTA 1,600 METROS (4 x 400)

1.o Equipo uruguayo.
2.o Equipo argentino.
3.o Equipo brasileño.
4.o Equipo chileno.
Tiempo: 3'17".

PENTATHLON

1.o Bianchi, brasileño.
2.o Thompson, argentino.
3.o Newbery, argentino.
4.o Gutiérrez, uruguayo.

MARATHON

1.o Manuel Plaza, chileno.
2.o Celis, chileno.

ENCINA

3.o Marcondes, brasileño.
Tiempo: 2 horas 27'.

EL COMPUTO FINAL DE ATLETISMO

RIO DE JANEIRO, 16.— Con la resolución del Tribunal de Honor, el cómputo final del campeonato de atletismo, es el siguiente:
1.o Argentina, 92 puntos.
2.o Chile, 88 puntos.
3.o Brasil, 56 puntos.
4.o Uruguay, 47 puntos.

LECCIONES DE LA EXPERIENCIA

RIO DE JANEIRO, 16. — Todos los representantes chilenos están contestes en que después de la inesperada colocación que ha correspondido al detentor del cetro del atletismo continental, es indispensable que Chile sólo efectúe un torneo anual para todo competidor, pues las luchas internas entre clubs obligan a los buenos atletas a participar en muchas pruebas, con grave perjuicio para el progreso de este deporte en todo el territorio. El éxito se consigue especializando a los hombres en una o dos pruebas. Es, además, indispensable efectuar tres o cuatro torneos anuales para novicios, con el objeto de aumentar el número de atletas. Se impone igualmente establecer en Chile los jardines infantiles, que en Brasil, Argentina y Uruguay han dado tan óptimos resultados, lo mismo que plazas de deportes y estadios modernos. La única forma de preparar nuevos elementos es la de poner a su alcance estos medios de ejercitarse con facilidad y eficiencia. Es menester educar desde niños en las prácticas de la cultura física a los futuros exponentes de la pujanza de nuestra raza. De otro modo es imposible obtener atletas completos, conscientes del rol que les corresponde.

EL CAMPEONATO DE WATER POLO

ARGENTINA (3) v. CHILE (0)

RIO DE JANEIRO, 16. — Ante el árbitro brasileño señor Leiz, se efectuó hoy la partida de water-polo entre chilenos y argentinos. Intervinieron los siguientes concursantes:

GONZALEZ

Argentinos: César Vásquez, Francisco Torino, Juan Behensen, Luis Cárdenas, Ismael Mercado, Enrique Thompson y Sótero Vásquez.

Chilenos: Gruhne, Castro, Nugent, Alejandro Escudero, Chandía, Williams y Aurelio Escudero.

En el primer tiempo Chile ataca. Williams la pasa a Escudero y éste lanza un tiro largo que detiene Vásquez.

Sótero Vásquez avanza rápidamente y lanza hermoso tiro que detiene Gruhne. Dos ataques de los argentinos pegan en el travesaño. Un ataque combinado de Chandía, Williams y Aurelio Escudero se pierde, pues el tiro final de Chandía resulta desviado.

Argentina entra en acción ofensiva. Thompson, desde siete metros enfila un tiro largo marcando el primer punto a favor de los argentinos cuando habían transcurrido dos minutos de juego. Un nuevo ataque de Thompson es detenido por Gruhne.

Los argentinos se muestran más rápidos que los chilenos, obligando a multiplicarse a Alejandro Escudero, que está ejecutando una encomiable labor.

Vásquez detiene un tiro de Williams, el primero de éstos avanza velozmente, pero a pocos metros del arco es detenido por Nugent.

En el segundo tiempo, Vásquez arremete con violencia y en espléndido estilo marca el segundo goal a favor de los argentinos. No ha transcurrido un minuto cuando se anota el mismo jugador el tercer goal para sus colores.

Un avance de Chandía finaliza con un fuerte tiro al arco que Vásquez detiene con seguridad.

Los últimos minutos del juego son muy equilibrados, terminando con la siguiente cuenta:
Argentinos: 3 goals.
Chilenos: 0 goal.

Hoy se pondrá término al campeonato con el encuentro Brasil contra Chile.

EL CONCURSO DE CICLISMO

RIO DE JANEIRO, 16. — La justa de este deporte se efectuará el Domingo 24 de Setiembre. Los ciclistas chilenos se entrenan con todo entusiasmo a pesar de no tratarse de un torneo oficial de los Juegos Olímpicos.

El Brasil presentará campeones de Río de Janeiro, Sao Paulo, Río Grande del Sur y Santos.

VARAS

EL DESARROLLO DE LA MARATHON CORRIDA AYER EN RIO

MANUEL PLAZA Y CELIS, CHILENOS, OCUPAN LOS DOS PRIMEROS LUGARES

Chile es aclamado por la multitud que presencia la gran prueba

RIO DE JANEIRO, 16. — La clásica carrera de resistencia había despertado inusitado entusiasmo en toda la ciudad y se congregó a presenciar su desarrollo una inmensa multitud.

Se dió la partida a las 3.45 P. M., desde el Estadio Fluminense, participando los chilenos Plaza, Celis y Castillo; los brasileños José Meneses, Mateo Marcondes y Roberto Costa.

El Gobierno del Brasil puso a disposición de la Confederación Brasileña sus automóviles, uno para controlar a cada corredor. En cada auto iba un chileno y un brasileño.

El día nublado se presentó muy apropiado para la prueba. El camino estaba en muchas partes barroso debido a la fuerte lluvia de la noche anterior. Puestos en movimiento los campeones se colocan todos en grupo. Después de atravesar la Avenida Paisandú, en la playa de Flamenco los corredores llegaron al jardín público que allí existe en la siguiente colocación: 1.o los tres chilenos en una misma línea; 4.o a 3 metros, Marcondes; 5.o, en grupo, a cien metros, los otros dos brasileños.

Los contendores atraviesan la playa de "La Salud" sin que se modifiquen las posiciones. Frente a la Playa Botafogo, son calurosamente aplaudidos por la muchedumbre congregada en el Club de Regatas. En el trayecto se habían estacionado multitud de autos repletos de familias. Poco más adelante, frente al nuevo túnel, los competidores ocupaban la siguiente actuación: 1.o Plaza, 2.o Celis, 3.o Castillo, 4.o Marcondes los otros dos a trescientos metros.

Frente a Leme, a 13 kilómetros del punto de partida, Marcondes avanza violentamente, colocándose en el puesto de honor. Plaza le sigue y a continuación, a 20 metros va Celis, mientras, a treinta metros de éste, corre Castillo. Sus perseguidores quedan a quinientos metros de este último.

Al final de la playa de Leme, aproximadamente a 15 kilómetros del punto de partida, Celis avanza con bríos incontenibles y pasa a dirigir el lote. Marcondes queda a tres metros del representante chileno, sigue Castillo, después dos brasileños y más atrás, en último lugar el chileno Plaza que estratégicamente ha disminuído el tren de su carrera.

Al entrar a la Avenida Viera Soto, cuando van 20 kilómetros corridos, Celis practica una formidable embestida, tomando trescientos metros de ventaja. Marcondes le sigue. Tercero, a cien metros de éste, Castillo, y cuarto Plaza; los otros dos llevan un tren muy lento, con más de un kilómetro perdido.

En el lago Rodríguez Freitas, a 27 kilómetros de avanzada, se destaca Celis en primer término, con seiscientos metros de ventaja, en seguida Castillo, después Plaza y finalmente Marcondes, quien paulatinamente pierde terreno. A esta altura, abandonan la carrera, completamente agotados, los brasileños Meneses y Costa.

Estamos en presencia de un paisaje encantador y hemos recorrido una pista de inmejorable pavimento por la orilla del mar. Entrando al Jardín Botánico los corredores han devorado 29 kilómetros. Plaza avanza lenta pero seguramente y alcanza a Celis a los 30 kilómetros. Mil metros más atrás se divisa a Castillo y dos kilómetros después de éste está Marcondes.

A los 32 kilómetros, Castillo, presa de un fuerte calambre, abandona la carrera. Tres kilómetros más adelante, en la ascensión de un pequeño cerro, Plaza toma resueltamente el puesto de avanzada. En forma paulatina va aumentando la ventaja; Celis lo sigue y tras éste, cada vez más distanciado, se presenta Marcondes. A cada paso se oyen aclamaciones entusiastas y el nombre de Chile suena por los aires. Es de noche cuando los tenaces contendores llegan al Estadio. La multitud, lejos de haber disminuído, es ahora mucho más numerosa y una imponente manifestación de cariño hacia nuestro país saluda la siguiente colocación a que han llegado los contendores:

1.o Plaza; 2.o Celis, a mil cien metros; 3.o Marcondes, a tres mil cien metros.

El tiempo empleado por Plaza fué de 2 horas, 27 minutos; Celis puso 2 horas 50 minutos y Marcondes 3 horas 3 minutos.

LAS ACLAMACIONES A LOS CORREDORES CHILENOS

La victoria de Plaza y de Celis fué estruendosamente aplaudida. Ambos llegaron en buenas condiciones. Fueron conducidos en andas alrededor del Estadio, mientras frente a la tribunal oficial las bandas ejecutaron el Himno Chileno. El Ministro de Relaciones Exteriores del Brasil hizo llamar a nuestros representantes, felicitándolos efusivamente y alternando con ellos durante algunos instantes.

PLAZA, CAMPEON LATINO-AMERICANO DE ATLETISMO

RIO DE JANEIRO 16.— Las brillantes performances del vencedor de esta Marathón, el atleta chileno Manuel Plaza, lo hacen acreedor al título de campeón latino-americano de atletismo, que detentará mientras no le sea quitado en los próximos certámenes de esta índole.

Esta circunstancia le ha granjeado las más generales simpatías en el público fluminense.

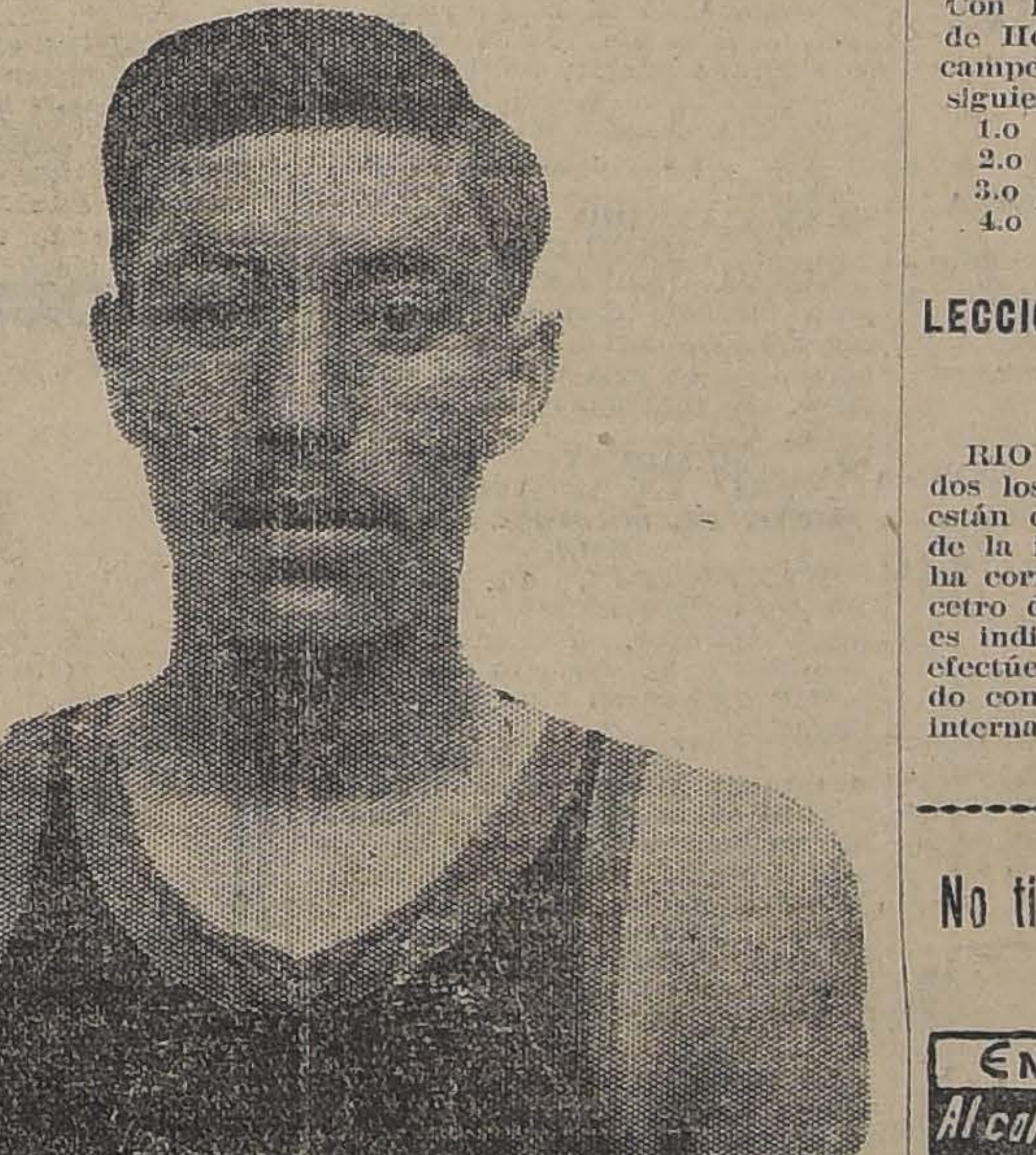
EL GRAN CAMPEON MANUEL PLAZA, VENCEDOR DE AYER EN LA MARATHON Y CLASIFICADO CAMPEON OLIMPICO LATINO-AMERICANO

Remate de Propiedades en Valparaíso y Quilpué

En la oficina del abogado don Enrique A. Skinner B., calle Prat N.o 109, Valparaíso, Juez Compromisario que conoce de la partición de los bienes de doña Sofía Salín v. de Byers, se sacarán a remate con admisión de licitadores extraños, a las tres de la tarde y en los días que se indican, las siguientes propiedades situadas en Valparaíso:

1.o). Propiedad ubicada en la calle Condell N.os 30, 34 y 38, por el mínimum de $ 251,040.80, que se efectuará el 13 de Octubre próximo.

2.o). Propiedad situada en la Avenida Pedro Montt N.os 60|82 y calle Independencia N.os 51|77, por el mínimum de $ 548,070.28, que se efectuará el 26 de Octubre próximo.

3.o) Propiedad situada en la calle Blanco N.os 505|521 y Avenida Errázuriz N.os 502|524 por el mínimum de $ 375,557.40, que se efectuará el 10 de Noviembre entrante; y

4.o) Quinta ubicada en Quilpué, calles Condell y Camilo Henríquez, por el mínimum de $ 186,485.05 y que se efectuará el 16 de Octubre próximo.

Las condiciones del remate de cada una de estas propiedades son: fianzas para posturas, pago al contado, libres de gravámenes y prohibiciones, entregándose en el estado en que se encuentran y respondiendo la sucesión de la evicción y saneamiento.

Demás bases y antecedentes en la oficina del señor Juez Compromisario al principio citada.

Valparaíso, 16 de Setiembre de 1922.

SELEUCO GUTIERREZ, Actuario.

No tire su Sombrero viejo

EN DIEZ MINUTOS
Al color que desee
con un tarrito
de
SCHICK
Sombrero nuevo

POR MAYOR

G. Klimesch, Droguería Francesa, L. Despouy y Cía., Daube y Cía., Pablo A. Bauer y Cía., L. Ttestart, A. Bucking, B. Hoyos, Betteley y Cía.

Hoy día contamos con un remedio infalible contra la tuberculosis

Después de haber luchado hasta hoy los más afamados y preclaros hombres de ciencia por conseguir la fórmula de un medicamento capaz de terminar de hecho con la terrible enfermedad de la tuberculosis, nos complacemos hoy de comunicar a nuestros lectores que la ciencia nos ha dado ya esa tan buscada fórmula, y que probada en los Sanatorios del país, no han dejado esperarse sus benéficos resultados, arrebatando a este terrible flagelo miles de enfermos desahuciados. Esa fórmula se vende en las principales boticas y droguerías bajo el nombre de Roburol.

LA INICIACION DEL CAMPEONATO DE FOOT-BALL

HOY SE MEDIRAN LOS CONJUNTOS DE BRASIL Y CHILE

LA GRAN CONTIENDA DE FOOT-BALL DE HOY

CHILE CONTRA BRASIL

RIO DE JANEIRO, 16.—La brega de mañana en la cancha del Club Fluminense, entre los equipos seleccionados de Chile y Brasil, con la que se inicia el Campeonato Latino Americano de Foot-ball, promete tener todos los caractéres de un verdadero suceso deportivo para toda la América del Sur, ya que ambos se presentarán a la arena en la plenitud de sus aptitudes.

El acontecimiento de mañana ha despertado un entusiasmo enorme, como pocas veces se había visto en esta ciudad. Todos los comentarios giran alrededor de la contienda. Se espera que la concurrencia que acudirá a presenciarla superará a 50,000 personas.

LO QUE SE OPINA DE LOS EQUIPOS

RIO DE JANEIRO, 16.—La opinión general considera que el equipo chileno será vencido mañana en su lance con el Brasil pues el elenco de este último es insuperable. Sin embargo, los que vieron practicar el cuadro de Chile se mostraron admirados de sus progresos Tienen un concepto altamente elogioso del team entrenado por Bertone y creen que le presentará una fuerte lucha al adversario, con probabilidades de éxito.

EL ESTADO DE PREPARACION DEL "ONCE" CHILENO

RIO DE JANEIRO, 16.—El equipo chileno da margen a expectativas más favorables que en otros certámenes, aúnque se ha tenido que lamentar la ausencia del jugador Sánchez en el puesto de puntero derecho. Sin embargo se cree que lo suplirá con ventajas Enrique Abello, jugador que ha hecho positivos progresos en los últimos encuentros de entrenamiento. El elenco chileno revela hoy una armonía en sus líneas que hace contrates considerado ante sus presentaciones de otros años. Sus hombres individualmente denotan mayor ciencia y una serenidad sólo comparable a la de los más expertos exponentes del foot-ball continental No obstante se nota cierta falla en el ataque que no es tan vigoroso como el de las líneas ofensivas de los conjuntos contra los cuales tendrá que medirse.

EL EQUIPO BRASILEÑO

RIO DE JANEIRO, 16.—El "Once" fluminense está constituído más o menos por los mismos hombres que se adjudicaron el campeonato de 1919 y con sólo uno de los que participaron en 1920 en Viña del Mar, el medio zaguero Fortes.

El público de Río de Janeiro tiene ilimitada confianza en el cuadro nacional. Se le cree imbatible. Sus componentes están en condiciones para aspirar con derechos bien conquistados a la victoria.

LA COMPOSICION DEFINITIVA DE LOS ELENCOS

RIO DE JANEIRO, 16.—Ante el árbitro uruguayo, señor Vallarino, que cuenta con marcado prestigio en el Continente y especialmente entre los equipos en lucha, se presentarán éstos a la contienda ocupando las siguientes posiciones:

CHILE.—
Bernal
Vergara Poirier (cap.)
Elgueta Catalán González
Domínguez Bravo Encina
Abello Varas
O
Rodríguez Formiga
Tatu Freinderich Necco
Fortes Amilcar Lais
Bartho Palamone
Marcos
BRASIL.—

Garbanzas Crespas
DE 1.a CLASE
ESPECIAL para SEMILLA
VENDE
IMPORTADORES EXPORTADORES
ERRAZURIZ SIMPSON & Co.
INGENIEROS CONTRATISTAS
HUERFANOS 1112
17-S.

PARIS HOTEL
Establecimiento de primer orden
VALPARAISO
Director Propietario: LUCIEN

INFORMACIONES CABLE

DE NUESTROS CORRESPONSALES ESPECIALES, VIAS EASTERN Y ALL AMERICA CABLES, INC., DE "THE UNITED PRESS" Y

EN UN CONGRESO SECRETO CELEBRADO DURANTE LA GRAN PEREGRINACION ANUAL A LA MECA

SE RESUELVE LUCHAR POR LA LIBERTAD E INDEPENDENCIA DE LOS PUEBLOS DE HABLA ARABE

SE ANUNCIA EN FORMA SEMI-OFICIAL QUE BELGICA HA NOTIFICADO A ALEMANIA QUE ESPERA HASTA EL MARTES EL RESULTADO DEL VIAJE DE HAVENSTEN A LONDRES

SE DECLARA UNA HUELGA GENERAL DE LOS OBREROS DE PUERTOS EN FRANCIA

El Presidente Harding tendría la intención de vetar el "Soldier's Bonus Bill"

GRAN BRETAÑA

ALEMANIA SE OBSTINA EN SU NEGATIVA DE HACER LOS DEPOSITOS EN ORO

LONDRES, 16. — "The Daily Mirror" dice que Alemania se obstina en su negativa de depositar oro en un Banco extranjero, aunque haya duplicado la cantidad de oro necesario para las garantías; en consecuencia, frente a su mala voluntad sistemática, pueden aplicársele las sanciones.—(Havas).

HAVENSTEIN LLEGA A LONDRES

LONDRES, 16. — Llegó el director del Reichs Bank, Herr Havenstein.—(Havas.)

IMPORTANTE CONFERENCIA CELEBRADA EN BELGICA

LONDRES, 16. — Chamberlain, Birkenhead, Churchill, Horno y Worthington Evans celebraorn una conferencia en Bélgica.

Se decidió esperar el resultado de las negociaciones en Londres, que está realizando Havertein, antes de resolver sobre la falta de pago de Alemania del vencimiento del 15 del presente.—(Havas).

LAS VACACIONES DE LLOYD GEORGE

LONDRES, 16. — Lloyd George pasó las vacacioes de fin de semana en Choquers.—(Havas.)

LOS HUELGUISTAS MARITIMOS RESUELVEN VOLVER AL TRABAJO

LONDRES 16.— Se anuncia de París que los huelguistas marítimos han resuelto la vuelta al trabajo dentro de veinticuatro horas. —(U. P.)

ALEMANIA

LOS OBREROS DEL PUERTO SE DECLARAN EN HUELGA

DANZIG, 16. — Los obreros del puerto se declararon en huelga por motivos de salarios.—(Havas.)

SE AUMENTARAN EN UN 100 POR CIENTO LAS TARIFAS FERROVIARIAS

BERLIN, 16.—Los diarios "Teglishe Rundscham" y "Allgemeine Zeitung", han anunciado que se aumentarán en un 100 por ciento las tarifas ferroviarias, a partir del 1.o de Octubre para las mercaderías y desde el 1.o de Noviembre para los pasajeros.—(Havas).

STINES ADQUIERE UN VAPOR

BERLIN 15.— Hugo Stines ha comprado el vapor Castilla, cambiándole el nombre por el de "General Belgrano", el que destinará a viajes entre Brasil y Argentina a Amagusta.— (U. P.).

LA MISION DE M. HERRIOT

BERLIN, 16. — M. Herriot ha tenido una larga entrevista con el jefe de la Misión Comercial rusa en Alemania, señor Stomico. La prensa pretende que el viaje de M. Herriot no reviste solamente un carácter económico sino que tiene fines políticos.

Entrevistado M. Herriot, comprobó la decisión de los Soviets de reconocer las necesidades surgidas en estos últimos, lo que justifica su optimismo hacia la posibilidad de que se llegue a la conclusión de un acuerdo económico y moral entre los Soviets y otros países de Europa.—(Havas.)

AUMENTO DE LA DEUDA FLOTANTE

BERLIN, 16. — La deuda flotante ha aumentado en los diez primeros días de Setiembre en 10,345 millones.—(Havas.)

FRANCIA

LA HUELGA DE LA GENTE DE MAR

SE HA HECHO EFECTIVA EN ALGUNOS PUERTOS, Y PARCIAL EN OTROS

PARIS, 16. — La huelga de la gente de mar se hizo efectiva en Marsella, Dunquerque, Saint Nazare y Port Vendres; parcial en Le Havre, Burdeos, donde los servicios públicos y los remolcadores no han dejado de funcionar.

La huelga no ha sido declarada en Brest, Lorient, La Rochelle, Nantes, Calais, Cherburgo y Tolón.

En Lorient el personal de los astilleros y fundiciones de todo el litoral se encuentra como de costumbre, trabajando.—(Havas.)

A 6,000 PIES DE ALTURA EN AVION SIN MOTOR

PARIS 16. — Informaciones recibidas de Toulouse anuncian que el aviador Barbot, en un avión sin motor, voló 21 minutos, elevándose a una altura de 6,000 pies.

BELGICA NOTIFICA A ALEMANIA QUE ESPERA HASTA EL MARTES SU CONTESTACION

PARIS ,16.—Semi oficialmente se informa que Bélgica ha comunicado a Alemania que espera hasta el Martes los resultados de la misión de Havensteina a Londres, pero le ha pedido que para entonces contesten definitivamente. —(U. P.)

IRLANDA

ESTALLA UNA BOMBA EN EL BARRIO CATOLICO

BELFAST, 16.—Ha estallado una bomba en el barrio católico causando varias víctimas.—(Havas).

ESPAÑA

EL DIRECTOR DE "EL SOL" SE DIRIGIRA A AMERICA

LOS IMPORTANTES OBJETIVOS DE SU VIAJE

MADRID, 16. — El 26 del presente se embarcará con destino a Buenos Aires, en Lisboa, don Nicolás Urgoiti, fundador de los diarios "El Sol" y "La Voz", y el verdadero creador de la industria papelera española.

Las sociedades fundadas por él representan un capital superior a cien millones.

El objeto del viaje del señor Urgoiti es el de preparar su Congreso de Comercio Español en ultramar, a fin de estudiar la ampliación de sus empresas.

También estudiará las causas que impiden la difusión del libro español en América. Su viaje se relaciona también con la confección del diccionario enciclopédico que realiza, la que será una obra monumental y modernísima en su género.—(U. P.).

DESMENTIDO A UNA RECLAMACION ATRIBUIDA A FRANCIA

MADRID, 16.— Se desmiente oficialmente que el Gobierno francés haya reclamado por la destitución del Gran Visir de la zona española de Marruecos.—(Havas).

FUERTES TEMBLORES EN VIGO

VIGO, 16. — Se sintió un temblor de tierra que duró dos segundos y que se renovó un cuarto de hora después. La población huyó a los campos. Varias aldeas quedaron demolidas. Resultaron algunos heridos.—(Havas).

EL GENERAL SILVESTRE HABRIA DESAPARECIDO

MADRID, 16.—Se ha publicado oficialmente la desaparición del general Silvestre.—(U. P.).

SE DECRETA LA PROHIBICION DE EXPORTAR OBJETOS ARTISTICOS

MADRID, 16.—El Ministro de Hacienda ha ordenado se impida la salida de objetos artísticos de España.—(U. P.).

MARRUECOS

LA SITUACION TIENDE A TRANQUILIZARSE

MELILLA, 16. — Los aviadores bombardearon el annual de Tafersit. Las avanzadas tugirs se retiraron hacia sus concentraciones. En el resto del territorio se acentúa la tranquilidad, y la implantación del protectorado es acogido con satisfacción.—(U. P.).

BULGARIA

EL PREMIER SE DIRIGE A GENOVA

SOFIA, 16. — El Premier Stamboulinsky ha partido con destino a Génova.—(Havas).

ITALIA

FACTA SE DIRIGE A LA EXPOSICION DE MUESTRAS

ROMA, 16. — Facta, Devito, Amendola, Dellosbarsba han partido a Nápoles para asistir a la inauguración de la Exposición de Muestras.—(Havas.)

BANQUETE A BORDO DEL UNGARIA

TRIESTE, 16. — El Lloyd triestino ha ofrecido a bordo del "Ungaria", una magnífica recepción a los miembros del Congreso de la Prensa y a los del Congreso Colonial.—(Havas.)

RUSIA

LENIN REASUMIRA SUS FUNCIONES

MOSCOU, 16. — Lenin, que se encuentra completamente restablecido, reanudará sus labores en algunas semanas más.—(Havas).

LA SALUD DE LENIN

LONDRES, 16. — La delegación rusa en esta capital, desentendiéndose de la noticia procedente de Riga, según la cual Kamenoff se habría dirigido a Batum, anuncia que Kamenoff informó ayer al Soviet de Moscow, que Lenin está casi completamente restablecido y desea reanudar sus labores, pero que sus colegas le han recomendado no trabajar durante algunas semanas, para que así pueda recuperar todas sus fuerzas.—(U. P.)

JAPON

CHINA ACEPTARIA CELEBRAR UN TRATADO DE COMERCIO CON RUSIA

TOKIO 15. — El diario "Jiji" anuncia que China consintió en formar parte en el tratado comercial acordado con Rusia durante las sesiones de la Conferencia ruso-japonesa de Chang-Chun. — (U. P.)

COTIZACION DE LA LIBRA ESTERLINA

RIGA, 16.—La libra esterlina se ha cotizado el 13 del presente a 44 millones de rublos.—(Havas).

ACUERDO RUSO-JAPONES

CHANG-CHUN, 16. —Se anuncia que en las conferencias entre los rusos y los japoneses, los delegados de ambas naciones llegaron a un acuerdo.—(Havas).

LA TERCERA ASAMBLEA DE LA LIGA DE LAS NACIONES

LA CUESTION DEL DESARME

GINEBRA, 16.— Toda esperanza de que la Liga lograra conseguir que se aprobara este año el Tratado de Defensa mutua como base del desarme ha sido virtualmente abandonada al no ponerse de acuerdo Lord Robert Cecil y M. de Jouvenel, acerca de si el Tratado debía preceder al desarme o el desarme al Tratado.

A pesar de que la votación final ha sido postergada para la próxima semana, se reconoce que todo el proyecto ha sido postergado a fin de ser sometido a un estudio más detenido.—(U. P.).

LA COMISION ECONOMICA EVACUA SU INFORME SOBRE EL EMPRESTITO A AUSTRIA

GINEBRA, El Consejo de la Liga de las Naciones ha recibido el informe de las Comisiones financieras y económicas sobre Austria.

Se cree que los informes llegan a la conclusión de que es indispensable para la salvación de Austria un empréstito ascendente a 28 millones de libras esterlinas.— (Havas).

LOS DIARIOS BRASILEÑOS PROTESTAN DE LA CUOTA DE ARMAMENTOS NAVALES

SEÑALADAS A BRASIL Y ARGENTINA

RIO JANEIRO, 16.—Los diarios han comentado la adjudicación de armamentos navales hecha por la Liga de las Naciones, señalando para la Argentina 81,000 toneladas, mientras que al Brasil se fija sólo 45,000 toneladas. Agregan que si no se modifica esta proporción, el Brasil sabrá el camino que habrá de seguir.— (Especial).

CONFERENCIA ILUSTRADA CON MOTIVO DEL CENTENARIO BRASILEÑO

GINEBRA 16.— Con asistencia de las representaciones de todas las naciones, el delegado brasileño, Angel de Castro dió una conferencia ilustrada, con motivo del centenario brasileño. —(U. P.)

ESTADOS UNIDOS

LA NOTA RUSA SE HA DESVIADO DE LA PRIMITIVA PROPOSICION AMERICANA

WASHINGTON, 16. — Informaciones autorizadas de las altas esferas expresan que Estados Unidos no podrá admitir las proposiciones de los Soviets de Rusia, en el sentido de entrar en negociaciones a fin de restablecer las relaciones de ambos Gobiernos.

En efecto, desde aquí nada hay que negociar con los Soviets. La proposición de la nota rusa de ayer, cabalmente de la cuestión considerada por los bolshevikis, se ha separado de la original proposición americana que se refería a un plan de investigación política. —(U. P.)

GRAN INCENDIO EN NUEVA ORLEANS

NUEVA ORLEANS, 16. — Un gran incendio destruyó los almacenes del Gobierno, estimándose los perjuicios en seis millones de dólares. Hay además tres muertos. —(U. P.)

EL PRESIDENTE HARDING TENDRIA LA INTENCION DE VETAR EL SOLDIERS BONNUS BILL

WASHINGTON, 16. — Según los consejeros íntimos del Presidente Harding, se asegura que el Presidente ha resuelto definitivamente oponer su veto al Soldiers Bonnus.

Los partidarios de dicha ley en la Cámara tienen la intención de insistir en su aprobación después de recibida la comunicación del veto y esperan obtener la mayoría necesaria de los dos tercios de la Cámara. (Havas)

HOY SE PODRA ENTRAR A LA MINA ARGONAUTA Y SALVAR A LOS 17 MINEROS SEPULTADOS

JACKSON (California), 16.—Se estima que la primera entrada a la misma Argonauta quedará expedita mañana, a las 10.30.—Havas).

SE PIDE AL PRESIDENTE ADOPTE MEDIDAS PARA EL RESTABLECIMIENTO DE LA PAZ EN EUROPA

WASHINGTON, 16.—El representante Britten ha sometido a la Cámara un acuerdo en que se pide al Presidente Harding que, en interés de la paz del mundo y de la industria, adopte las medidas que estime convenientes para el restablecimiento de la paz política e industrial en Europa.— (Havas).

ESTADO DE LAS NEGOCIACIONES SEPARADAS PARA SOLUCIONAR LA HUELGA FERROVIARIA

WASHINGTON. 16.—Fracasaron las negociaciones para la solución separada de la huelga entre Southern Railroad Co. y los obreros huelguistas sobre la base del plan adoptado por el comité directivo de los huelguistas en Chicago.

Igualmente fracasaron negociaciones en el mismo sentido con la New York Central Railroad Co.

Las negociaciones continúan con otras compañías.

Se llegó a un acuerdo entre los obreros y directores de la Baltimore Ohio Railroad Co.—Havas).

BRASIL

EL PRESIDENTE PESSOA PARTIRA A EUROPA TERMINADO SU PERIODO PRESIDENCIAL

RIO JANEIRO, 16. — En los círculos políticos se asegura que el Presidente Pessoa se dirigirá a Europa cuando termine su período presidencial. Es probable que ocupe la Legación en el Quirinal; en tal caso pasaría a París el señor Souza Dantas.—(Especial.)

ALGUNOS MIEMBROS DE LA EMBAJADA CHILENA SON INVITADOS A SUMERGIRSE EN SUBMARINO. — REGRESO DE LA DELEGACION

RIO DE JANEIRO, 16. — Algunos miembros de la Embajada chilena, entre ellos el almirante, su ayudante y el diputado Maza, hicieron un recorrido en la bahía, en submarino, invitados por el comandante Soares da Pinha. La sumersión duró treinta minutos.

Los miembros de la Embajada chilena, señores Saavedra, Cuevas, Alessandri, Silva Campos y los periodistas, regresarán a Chile el 19. El resto se irá el 22. El general Brieba y su ayudante harán el viaje en tren hasta Montevideo el día 19. (Enviado Especial).

PERU

LOS CABLEGRAMAS CAMBIADOS ENTRE LAS CANCILLERIAS DE LIMA Y SANTIAGO

LIMA, 16.— Los diarios publican los cablegramas cambiados entre las cancillerías de Lima y Santiago sobre la aprobación del Protocolo de Washington, por el Congreso peruano.— (Havas).

EL POSIBLE DEFENSOR DE LA CAUSA DEL PERU ANTE EL ARBITRO DESIGNADO EN EL PROTOCOLO

LIMA, 16.— En los círculos políticos se habla con insistencia que la Cancillería tiene el propósito de ofrecer al señor Manuel Vicente Villagrán, Rector de la Universidad, la defensa de la causa del Perú ante el árbitro estipulado en el Protocolo.— (Havas).

EL PRESIDENTE OFRECERA UN BANQUETE A LOS CONGRESALES

LIMA 16.—El día 20 del presente, el Presidente Leguía ofrecerá un banquete a los senadores y diputados en el Palacio de Gobierno, conmemorando el centenario del primer Congreso Constituyente.—(Havas).

¿Ha probado Ud. LOS CIGARRILLOS Reyna Victoria, La Vencedora?
Pruébelos y no fumár otros
60 y 80 Cts.

Cafés "Tres Montes"
SIETE CALIDADES
reconocidas como insuperables, dentro de sus respectivos precios.
Por mayor: Bahre y Cía., Depart. Café.
VALPARAISO - SANTIAGO
TALCAHUANO
M.F.R.
TRES MONTES

FILTROS "SALUDOR"
De excelente fabricación inglesa
Ofrecemos en las siguientes calidades:
DE LOZA VIDRIADA EN VARIAS FORMAS.
DE PORCELANA CON DECORADOS EN COLORES.
DE FIERRO ENLOZADO DESARMABLES, ESPECIALES PARA LLEVAR AL CAMPO.
Todos a precios muy ventajosos. Por partidas, precios especiales.
DEPARTAMENTO SANITARIO DE
MORRISON & Co.
Ahumada 65-77 :-: Santiago

CIGARRILLOS
CAPSTAN
$ 1.80
BRITISH - AMERICAN TOBACCO Co. (Chile Lda.)

ES ABSOLUTAMENTE INDISCUTIBLE EL EXITO QUE SE OBTIENE CON LA APLICACION DEL
SALITRE
como abono y fertilizante en la agricultura, viñas y árboles frutales, el que se puede obtener para entrega inmediata en Valparaíso y Santiago, a los siguientes precios:
En Valparaíso:
Salitre de 95% por carros completos, a.... $ 14.50 m|c. neto el quintal
Salitre de 95% por menor cantidad, a.... 14.80 m|c. neto el quintal
Salitre potásico por carros completos, a.... 18.50 m|c. neto el quintal
Salitre potásico por menor cantidad, a.... 18.80 m|c. neto el quintal
En Santiago:
Salitre de 95% por cualquier cantidad, a.... $ 15.10 m|c. neto el quintal
Salitre potásico por cualquier cantidad, a.... 19.10 m|c. neto el quintal
WESSEL, DUVAL & Cía.
MORANDE ESQUINA DE HUERFANOS
AGENTES EXCLUSIVOS DE LA ASOCIACION DE PRODUCTORES DE SALITRE DE CHILE

Taquígrafo
Se necesita para casa importadora en Valparaíso. Indispensable sepa inglés y castellano correctamente. Escribir dando detalles de su competencia, a
Casilla 495,
Valparaíso

Infantina del Dr. Theinhardt
Es una preparación alimenticia complementaria de la leche de vaca diluida para aumentar su valor nutritivo y su digestibilidad.
Es dietético y muy eficaz en los trastornos gástricos y colorina En venta en todas las buenas Boticas.
¡Pídase el librito "A LA JOVEN MADRE" que es muy interesante!
Importadores: GUTTMANN MAURER y Co., Santiago

Los automóviles "MOTOBLOC", la gran marca Francesa, en fin llegaron. — Exposición y venta:
RAFAEL VIVES :-: TELEFONO 5077
MORANDE 795

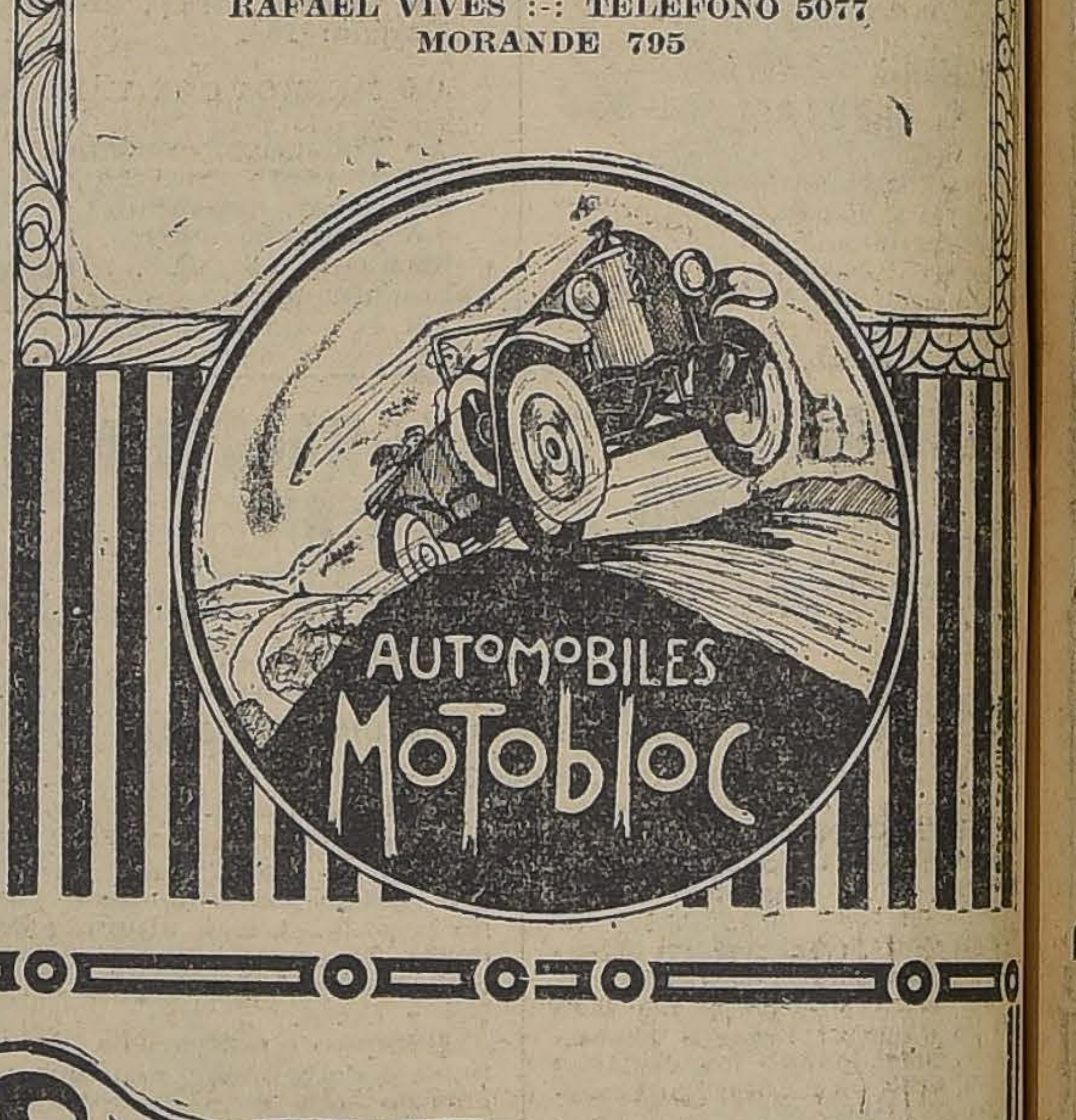

Westminster
$ 2.80 LA CAJETILLA

-FONOLAS PATHE-
Desde la más modesta y barata hasta la más lujosa, garantidas por la marca de fama mundial PATHE FRERES, de PARIS.
Las Fonolas PATHE son los más perfectos de todos los fonógrafos conocidos, porque ponen a su alcance las sublimes y divinas creaciones musicales de lo coloso en el arte de la música y del canto.
En nuestros discos PATHE encontrará Ud. el mejor surtido de bailes de moda, siendo su precio el más económico de plaza.
GRANDES FACILIDADES DE PAGO :-: CATALOGOS GRATIS

Una hermosa Fonola Importada y garantida por
$ 300 m|c.

UNICOS AGENTES DISTRIBUIDORES:
SIMON HERMANOS - BANDERA ESQUINA SANTO DOMINGO SANTIAGO
CASA FRANCESA, SANTIAGO :-: CASA FRANCESA, VALPARAISO :-: SAMUEL SMITH, COLLIPULLI :-: V. STAFORELLI, PUERTO MONTT

GRAFICAS DEL EXTERIOR

AGENCIA HAVAS. — LOS ORIGINALES DE TODOS LOS CABLEGRAMAS QUE SE INSERTAN EN ESTA SECCION ESTAN A DISPOSICION DEL PUBLICO EN ESTA IMPRENTA

LOS ALIADOS SE OPONDRAN A LA INVASION DE LA ZONA NEUTRAL

O A LA TRAVESIA DE LOS ESTRECHOS POR LOS KEMALISTAS

LONDRES 15.—Francia, Italia y Gran Bretaña dirigieron conjuntamente una nota a Mustafá Kemal Bajá notificándole de que los ejércitos aliados se opondrán a cualquiera tentativa de las tropas nacionalistas para invadir la zona neutral o cruzar los estrechos.—(U. P.)

RUSIA SE PREPARARIA A AYUDAR A LOS TURCOS

EN UN ATAQUE A CONSTANTINOPLA

LONDRES 15. —Informaciones de Moscou si bien no confirmadas aún, anuncian que el comandante en jefe del ejército sovietista, Kameneff, se dirige apresuradamente a Batum, de la Transcaucasia, donde están estacionadas dos divisiones rusas.

Se dice que Rusia ha concentrado esas tropas para ayudar a los turcos en caso de un ataque a Constantinopla.—(U. P.)

LAS PRECAUCIONES MILITARES DE SURESLAVIA

LAS PRECAUCIONES MILITARES DE SURESLAVIA

LONDRES 15.—De fuente autorizada se reitera que los sureslavos no han movilizado su ejército si bien han adoptado precauciones en la frontera, colocando tropas dondequiera que algo serio pueda ocurrir, manteniéndose listo para "suministrar ayuda militar en caso de amenaza kemalista".

Los funcionarios sovietistas en Londres declaran que la posición de Rusia no ha cambiado; la concentración ordenada no es una movilización general, y posiblemente se limitaría al empleo de las tropas rusas acuarteladas desde hace mucho tiempo en la Transcaucasia.—(U. P.)

LA DEFENSA DE LA ZONA NEUTRAL

LONDRES 15.—De fuente autorizada se anuncia que Gran Bretaña ha invitado a Grecia, Rumania, Serbia y a los Dominios británicos a participar en la defensa de la zona neutral, enviando contingentes para reforzar las tropas británicas y considerando inútil toda negociación mientras no haya desaparecido la amenaza.—(U. P.)

INQUIETUD EN ATENAS

POR LA ACTITUD DE LOS OFICIALES VENIZELISTAS

LONDRES, 16.—"The Daily Telegraph" dice que los círculos realistas de Atenas se manifiestan inquietos por la posibilidad de que los oficiales venizelistas de la Tracia se pronuncien en el sentido de marchar con sus tropas sobre Atenas.—(Havas).

BULGARIA PERMANECERA NEUTRAL

LONDRES, 16.—"La Agencia Reuter" dice que de fuente oficiosa búlgara se anuncia que los rumores de concentraciones militares son infundados, pues Bulgaria permanecerá neutral en la guerra greco-turca.—(Havas).

UNIDADES NAVALES BRITANICAS RECIBEN ORDEN DE PARTIR A MALTA

GIBRALTAR 16.— El crucero rápido Curacoa de la flota británica, del almirante Nicholson ha llegado de San Sebastián, donde se abasteció para seguir inmediatamente a Malta. El destróyer "Romo" recibió órdenes terminantes de dirigirse a Malta.— (U. P.)

LA DELICADA SITUACION DE ORIENTE

Gran Bretaña está decidida a impedir la invasión de la zona neutral por los kemalistas. — Ciento veinte mil cristianos habrían sido masacrados por los turcos. — Los acuerdos tomados en un Congreso secreto de árabes. — Un llamado de Gran Bretaña a sus Dominios y a los países balkánicos

LAS ASPIRACIONES NACIONALISTAS ARABES

Resoluciones adoptadas en un reciente Congreso Secreto celebrado en La Meca. — La formación de los Estados Unidos de Arabia. — Una consecuencia de los éxitos turcos.

VIENA, 16.—Enardecidos por el éxito de las tropas turcas, las poblaciones de los países en que se habla el árabe han decidido iniciar una lucha activa en favor de su libertad e independencia.

Estas decisiones fueron tomadas en un reciente Congreso secreto a que asistieron los representantes de todos los países de habla árabe y que se celebró en La Meca, con ocasión de la gran Peregrinación a la ciudad Santa mahometana, a la que no se permite entrar a ningún cristiano, figurando entre los países representados en aquel Congreso Siria, Mesopotamia, Palestina, Egipto y Arabia.

Los delegados aprobaron, por unanimidad, las siguientes decisiones:

Primera: combatir por la completa independencia de todos los países árabes sin aceptar mandato alguno o influencias extranjeras.

Segunda: Establecimiento de relaciones fraternales entre los países en que se habla el árabe, sometiendo al arbitraje las cuestiones que aún no se hayan solucionado entre ellos para dejar establecidas las primitivas fronteras de cada uno de ellos, reconociéndose los diferentes jefes que están actualmente en guerra.

Tercera: Establecimiento de un frente árabe común para combatir por la formación de una Federación de países que hablen el árabe la que se llamaría Estados Unidos de Arabia y tendría una constitución parecida a la de Suiza o del Imperio alemán antes de la guerra.

Cuarta: Establecimiento de relaciones íntimas y permanentes entre todos los pueblos de Oriente, tales como India y Persia, con el objeto de solidarizarse y prestarse mutuo apoyo político.

BING (U. P.).

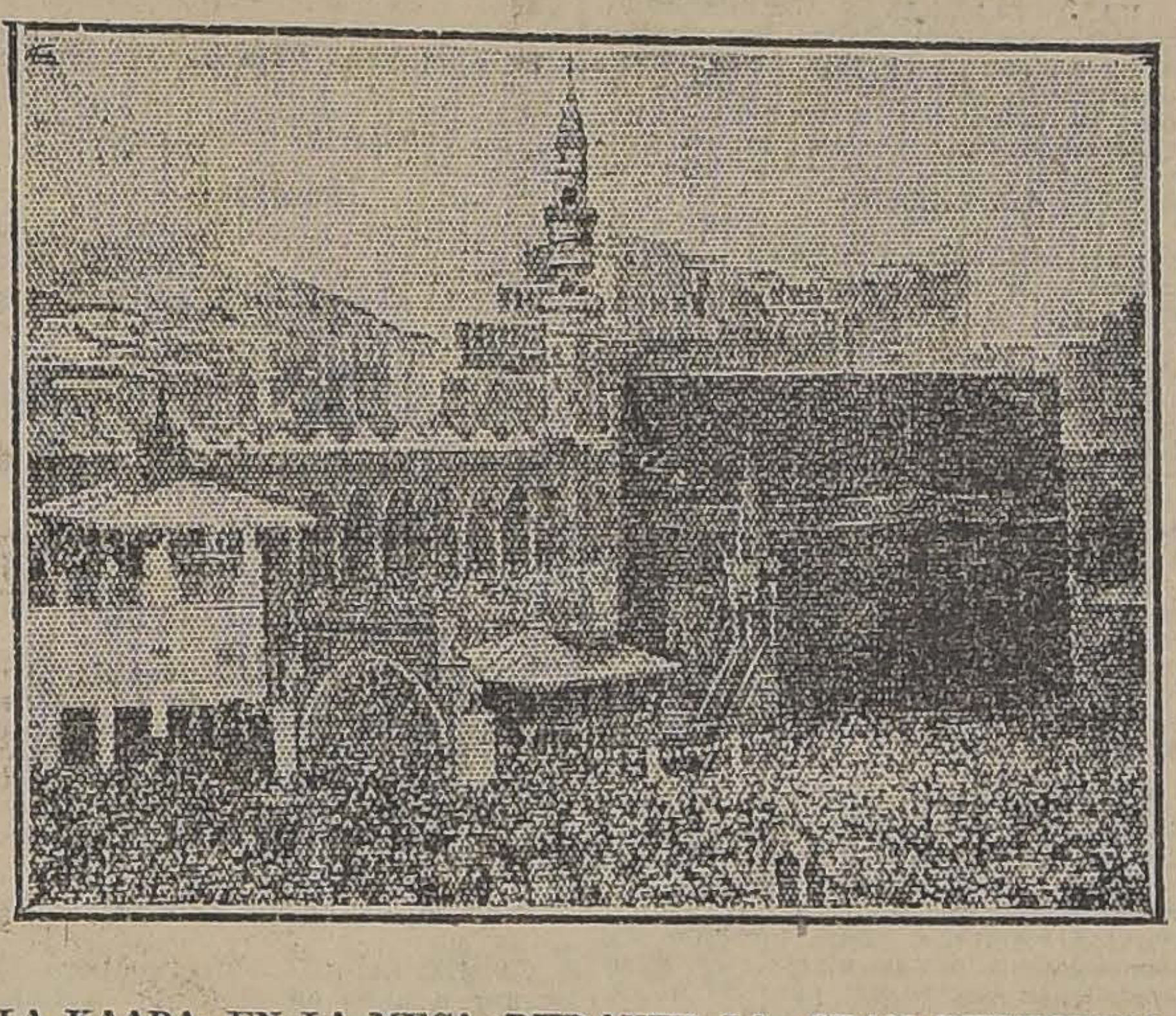

LA KAABA, EN LA MECA, DURANTE LA GRAN PEREGRINACION ANUAL DE LOS MAHOMETANOS

Una vez al año se lleva a cabo la gran peregrinación de los mahometanos a La Meca, ciudad que todo buen musulmán debe visitar por lo menos una vez en su vida. La época de la peregrinación varía cada año en once días, de suerte que su fecha puede caer en cualquiera época del año, soportando los peregrinos las consecuencias del clima cuando deben realizar el viaje en las estaciones extremas.

Los creyentes dan siete vueltas alrededor de La Kaaba, rezando oraciones y besándola en cada vuelta, de las cuales las cuatro primeras deben ser dadas con paso acelerado, en recuerdo de la acción de Mahoma que, en esa forma, desmintió los rumores referentes a una grave enfermedad que, según se decía, le aquejaba.

Durante la última peregrinación se llevó a cabo el Congreso Secreto árabe, de que damos cuenta en esta página.—(N. de R.)

ACTITUDES DE FLOTA GRIEGA

WASHINGTON, 16. — La flota griega de Kilkos ha bombardeado ayer los barrios turcos de Esmirna.

Ha empezado el ejército a evacuar la península de Tchesme, bajo la protección de la flota.

Los buques franceses han traído veinte mil refugiados de Esmirna.—(U. P.)

EL INCENDIO DE ESMIRNA CONTINUA

ROMA, 16.— Noticias de Esmirna llegadas hoy anuncian que el incendio continúa. Sin embargo, parece disminuir. Los marinos italianos socorrieron al resto de la colonia italiana que quedaba en la ciudad. Esta mañana partieron al Pireo cuatro navíos italianos, conduciendo refugiados.— (Havas).

NORTE AMERICA COOPERARA EN EL SOCORRO A LOS REFUGIADOS DE ESMIRNA

LONDRES, 16.—Se anuncia que Norte América decidió cooperar con los aliados en el socorro de los refugiados de Esmirna.— (Havas).

LA MITAD DEL EJERCITO GRIEGO SE HABRIA VUELTO MAXIMALISTA

LONDRES, 16. — Comunican de Famagusta, en la Isla de Chipa, que los refugiados procedentes de Esmirna declaran que la victoria de los kemalistas se debió a que la mitad del ejército griego se había vuelto maximalista cuando los turcos atacaron Afiunkarahiesar.

Los soldados abandonaron la artillería, aclamando los nombres de Lenin y de Trotzky.

La noticia no ha sido confirmada por otra fuente.—(U. P.)

CIENTO VEINTE MIL SERIAN LOS CRISTIANOS MASACRADOS

POR LOS TURCOS

ATENAS, 16.— Informaciones no confirmadas aún, de fuente armenia, calculan en un mínimum de setenta mil los cristianos masacrados en Esmirna y en cincuenta mil los que han perecido en otros lugares, agregando que, a lo largo de los muelles de Esmirna, hay cerca de medio millón de refugiados.—(U. P.).

UNA NOTA SEMI-OFICIAL ITALIANA

ROMA, 16.—Se publicó el texto de una nota semioficial diciendo que no hay razón para creer que Italia no participe en las operaciones militares que eventualmente se ocasionarán con las complicaciones asiáticas en los territorios europeos.

Dice que Italia mantendrá su solidaridad con los aliados, manteniendo el principio de libertad en los Dardanelos; pero que en caso que se extendieran las hostilidades que Italia trató de impedir de todos modos, comenzando por las negociaciones de paz, Italia se abstendría de contribuir con contingentes militares.—(U. P.).

LA PERMANENTE LIBERTAD DE LOS ESTRECHOS NO PODRIA ASEGURARSE

LONDRES, 16.—Autorizadamente se anuncia que los británicos están inciertos de si harán efectiva la permanente libertad de los Estrechos.—(U. P.)

GRAN BRETAÑA ANTE LA AMENAZA BALKANICA

Su llamado a los Dominios y a los países balkánicos. — La influencia de los éxitos kemalistas en los mahometanos.

LONDRES, 16.—Los aliados y pueblos balkánicos están ocupadísimos en la adopción de precauciones mientras esperan conocer la actitud que adoptarán los kemalistas ante el últimátum aliado referente a la libertad de los Estrechos.

Por ahora no hay contacto alguno entre las fuerzas griegas y turcas, de suerte que hay una pausa en las operaciones bélicas. A pesar de ello, se admite que existe un serio peligro en Constantinopla donde cualquier levantamiento dejaría a la ciudad en poder de los partidarios de Kemal Bajá y, con toda probabilidad precipitaría una situación cuyas consecuencias no pueden predecir las autoridades.

Se hace notar que mientras las flotas y ejércitos aliados, cuyos efectivos se calculan desde dieciocho mil hasta treinta y cinco mil hombres, se mantienen en Constantinopla y en los Estrechos, es imposible, para los kemalistas, penetrar en la Tracia que es ahora un verdadero depósito de pólvora cuya invasión por los nacionalistas turcos provocaría probablemente una conflagración en los Balkanes.

Los aliados no escatiman esfuerzos para evitar que se extienda la zona perturbada que, si se logra confinar al Asia Menor, no pondrá, según se cree, a Europa en peligro.

La amenaza de los kemalistas contra Constantinopla y la zona neutral ha hecho que Gran Bretaña reforzara sus propias tropas en Oriente e invitara a todos los países interesados a defender la zona amagada.

Grecia, Serbia y Rumania han sido invitadas porque, en su carácter de países balkánicos están vitalmente afectados por la amenaza kemalista y la invitación se ha hecho extensiva a los dominios británicos, en vista de los enormes sacrificios que hicieron sus tropas en los Dardanelos.

El Gobierno está ansioso de que, cuanto antes, se celebre una Conferencia en que se asegure una paz estable, pero considera inútil toda negociación mientras la zona neutral esté amenazada.

Gran Bretaña se preocupa cada vez más de la amenaza, pues estima que la violación de la zona neutral significaría posiblemente, la pérdida de todo lo que los aliados consiguieron con su victoria en Oriente.

De fuente autorizada se dice que el Gobierno se propone defender eficazmente y a cualquier precio la zona neutral, mientras se lleve a cabo una conferencia de paz, pues teme, no solamente una mera ocupación kemalista, sino su efecto en todo el mundo mahometano, excitado ya por los éxitos de los nacionalistas que volvería a plantear, en toda su fuerza, el antiguo y delicado problema balkánico. Por eso se propone ocupar en tal forma los Estrechos, Constantinopla y la Tracia, que sea imposible a los kemalistas presentarse a la Conferencia con un hecho consumado.

LLOYD ALLEN.—(U. P.)

ESTADOS UNIDOS ANTE LA SITUACION DE ORIENTE

Es muy remoto el peligro de que América se vea envuelta en una posible guerra entre los turcos y los aliados.— El problema de las Capitulaciones.

WASHINGTON, 16.—Un funcionario de la Administración ha declarado que el peligro de que Estados Unidos se vea envuelto en una guerra entre los nacionalistas turcos y los aliados, en caso de producirse un conflicto es "de los más remotos".

Ni el Departamento de Estado, ni el de Marina, han recibido nuevos despachos del Comisario norteamericano en Constantinopla, contraalmirante Bristol, y los miembros del Gobierno declinan comentar la noticia de que los Estados Unidos pueden llegar a ser invitados a servir de mediador entre los turcos y los aliados.

Se cree que una de las fases de la situación, que puede comprometer a los Estados Unidos es la petición de Kemal de que sean anuladas las llamadas "capitulaciones", de que gozan las principales potencias en el Asia Menor ya que, de acuerdo con los Tratados firmados por los países derivados del ex-Imperio Turco, las potencias europeas y Estados Unidos, se concede privilegios de extra-territorialidad a los extranjeros.

El Departamento de Estado ha sido informado de que faltan, en Esmirna, catorce personas naturalizadas norteamericanas.

A. L. BRADFORD (U. P.).

LOS AUXILIOS PRESTADOS A LOS REFUGIADOS ITALIANOS

ROMA, 16.—El Almirantazgo informa que el Almirante Pope radiografió de Esmirna, comunicando que tres vapores conducen los refugiados hacia Brindisi. El resto de los italianos se hallan a bordo de los vapores italianos anclados en Esmirna.

Agrega que se ha perdido la esperanza de salvar a la ciudad. Los marinos construyen cuarteles y levantan tiendas destinados a los refugiados.—(U. P.).

FETHY BEY HABRIA ABANDONADO A ESMIRNA

ROMA, 16.—Se dice que Fethy Bey salió de Esmirna a bordo del "Sumatra" escoltado por un destróyer.—(U. P.).

DECLARACIONES DE SIR CHARLES TOWNSEHND

PARIS, 16.—Sil Charles Townsehnd, general británico, que negoció en 1918 el armisticio con los turcos, ha expresado al corresponsal de la United Press, de que los aliados nada tienen que hacer en Constantinopla y lo mejor es alejarse por completo, pues de lo contrario todo el mundo mahometano se levantaría en una guerra santa contra los aliados.—(U. P.).

TRES CONSULADOS QUEDAN INTACTOS EN ESMIRNA

LONDRES, 16. — Además del barrio turco en Esmirna han quedado intactos tres consulados: el belga, el español y el noruego.—((Havas).

EL ALTO COMISARIO INGLES, COMUINICARA A MUSTAPHA KEMAL EL ACUERDO DE LOS ALIADOS

LONDRES, 16.—Conforme a la decisión del Gabinete se ha telegrafiado al Alto Comisario inglés en Constantinopla, para que se entienda con sus colegas a fin de hacer presente a Mustapha Kemal Paschá los acuerdos de los aliados.—(Havas.).

EL ALTO COMISARIO BRITANICO CONFERENCIA CON MUSTAPHA

CONSTANTINOPLA 15. — El Alto Comisario Británico en Esmirna conferenció sobre la situación, con Mustapha Kemal, en Cordelio.—(Havas).

NUEVA ZELANDIA RESPONDE AL LLAMADO BRITANICO

LONDRES 15. — En respuesta al pedido del Gobierno británico, Nueva Zelandia ha respondido que estará representada por un contingente de tropas en el frente oriental. — (Havas).

FUERZAS BRITANICAS DESEMBARCAN EN CONSTANTINOPLA

ATENAS 16. — Cuatro cruceros británicos y ocho destroyers llegaron a Constantinopla, desembarcando a dos regimientos y cinco aviones.

LOS KEMALISTAS, IMPIDEN EL DESEMBARCO ALIADO

LOS GRIEGOS BOMBARDEAN ESMIRNA

LONDRES 16. — "The Central News Agency" ha recibido informaciones de Atenas anunciándole que varios destacamentos de marinerías aliadas intentaron desembarcar en Esmirna hoy en la mañana, pero los kemalistas congregados en los muelles se lo impidieron.

El barco de guerra griego "Kilkos" bombardeó el barrio turco de Esmirna.

EL CAMPEONATO OLIMPICO DE BOX LATINO-AMERICANO

El argentino Manuel Gallardo vence al chileno Custodio Muñoz. — El delegado chileno, señor Ernesto Clark, retira nuestra delegación del Campeonato. — Se clasifican algunos campeones olímpicos latino americanos de box.

RIO DE JANEIRO, 16. — Hoy emprendió regreso a Chile el Jefe de la Delegación Chilena de Box, señor Ernesto Clark acompañado de los boxeadores.

Algunos de éstos tenían aún encuentros pendientes del campeonato.

Chile pierde con el retiro de sus boxeadores numerosos puntos en el cómputo final del campeonato en los precisos momentos en que Chile figuraba a la cabeza del Campeonato Latino-Americano.

Los campeones oficiales latinoamericanos de box clasificados, debido al retiro de los chilenos, son los siguientes:

Peso Mosca.—Mario González, uruguayo.

Peso Gallo.—L. Corney, uruguayo.

Peso Pluma.—Queda por definir.

Peso Liviano.—Antonio Parisi, chileno.

Peso Medio Liviano.— Miguel Trunfo, uruguayo.

Peso Medio.—Horacio Lavalle, argentino.

Peso Medio Pesado.—Manuel Gallardo, argentino.

Peso Pesado. — Adolfo Eugenin, chileno.

EL MATCH MUÑOZ-GALLARDO

Este encuentro por el campeonato medio pesado, entre el chileno Custodio Muñoz y el argentino Manuel Gallardo, que había despertado enorme entusiasmo, tuvo el siguiente resultado:

PRIMER ROUND.— Lo inicia el argentino con un fuerte izquierdo ángulo que da en el blanco. En clinch, ambos se castigan con fuerza. De lejos Muñoz aplica un fuerte hock izquierdo. Nuevamente en clinch, ambos cambian golpes al estómago. El chileno aplica un fuerte golpe izquierdo a la nariz de su adversario, el que sangra en abundancia; Gallardo con valentía contesta con ambas manos en ángulo, que el chileno desbarata con un terrible derecho a la mandíbula, que hace tambalear al argentino. El round termina favorable al chileno.

SEGUNDO ROUND.— El chileno continúa el ataque con fuertes golpes izquierdos, que Gallardo no alcanza a bloquear. Se producen algunos clinchs en que ambos trabajan bien. Muñoz en clinch aplica un fuerte uppercut. El argentino reacciona, dando un izquierdo a la mandíbula de Muñoz, el que contesta con un recto izquiero a la nariz de su adversario.

El chileno recibe un fuerte tiro derecho en la mandíbula que lo hace caer K. D. Muñoz se incorpora y hace frente al argentino, sin lograr sacar ventajas. Round del argentino.

TERCER ROUND.— El chileno insiste en su ataque, que el argentino contrarresta con terrible derecho al pómulo de su adversario, traduciéndose al final de la vuelta un empate.

QUINTO ROUND.—Se inicia con un largo clinch. A la salida de éste Gallardo localiza dos buenos golpes derechos a la mandíbula de Muñoz, el que cae K. D. por seis segundos. Incorporado el chileno, resiste con valentía el fuerte ataque de su adversario y es llevado hasta las cuerdas donde lo castiga con su guardia abajo. El chileno reacciona causando su coraje gran entusiasmo entre los asistentes.

Muñoz no desmaya y alcanza con un fortísimo derecho la mandíbula de Gallardo, quien queda semi aturdido. En el público hay gran expectación, pues el chileno persiste en su ataque aplicando ambas manos en la cara de su adversario. El round es en empate.

QUINTO Y ULTIMO ROUND.—Lo inicia el argentino, quien aplica un derecho en la mandíbula del chileno, el que vuelve a decaer, para reaccionar al instante.

Muñoz alcanza a su adversario con un buen derecho al mentón, que produce un clinch, en el que Gallardo castiga muy bien el estómago.

El chileno quiere pelear de lejos, pero Gallardo vuelve a su dominio con tres derechos seguidos a las mandíbulas de su adversario que dejan mal a Muñoz. En los clinchs se producen violentos golpes. La campana anuncia el final del combate, proclamando el jurado el triunfo del campeón Manuel Gallardo por puntos.

El jurado resolvió así: El juez brasileño votó por Gallardo; jurado uruguayo votó por el chileno y el tercer juez por el argentino.

El público comentaba la valentía y facilidad de reaccionar de nuestro campeón Muñoz, junto con su fuerte punch.

ARGENTINA

"LA RAZON" SE OCUPA DEL ANIVERSARIO CHILENO

BUENOS AIRES, 16. — "La Razón" se ocupa del aniversario chileno. Dice que la nación chilena ha sido la más laboriosa y ordenada de toda la América española, pues en 112 años de vida independiente apenas una revolución ha perturbado su organización institucional, manchando su suelo con sangre de sus hijos.

Agrega que esto le ha permitido desarrollar sus riquezas naturales e industrializar todas sus regiones con eficacia. Dice, además, que el único asunto que ha amenazado su tranquilidad en los últimos cuarenta años, parece hallarse en vías de solución honrosa y pacífica. — (Especial.)

DON HERNAN VELARDE LLEGA A BUENOS AIRES

BUENOS AIRES, 16. — A bordo del vapor "Vauban" ha llegado el Ministro del Perú, señor don Hernán Velarde.

El señor Velarde ha manifestado que trae la mejor impresión de la Conferencia de Washington, declarando que espera que pronto produciría resultados prácticos. — (Especial).

EL COLEGIO MILITAR DE MEXICO VENDRA A BUENOS AIRES

BUENOS AIRES, 16. — El Colegio Militar de México, que se halla en Río Janeiro, vendrá a ésta para asistir a la transmisión del mando presidencial.—(Especial).

PAQUETE CON DESTINO A RIO DE LA PLATA

BUENOS AIRES, 16. — Salió hoy de Hamburgo, con destino a Río de la Plata, el nuevo paquete "Cap Norte", de 20,000 toneladas y con capacidad para 250 pasajeros de primera y para 1,000 de tercera clase.—(Especial.)

BOLIVIA

LA PAZ, 16.—**Se tramita un duelo.**—Entre el Ministro de Hacienda, señor José Paravicini y el presidente del Banco de la Nación, señor Juan Muñoz Reyes, se tramita un duelo. Este ha renunciado a su puesto.

La causa se atribuye a un cablegrama dirigido por el Ministro a los banqueros franceses y accionistas representados por el señor Muñoz en el Consejo de Administración del Banco, declarando que el señor Muñoz no era persona grata al Gobierno.—(Havas.)

URUGUAY

RUMORES SOBRE RENUNCIA DE UNA CANDIDATURA PRESIDENCIAL

MONTEVIDEO, 16. — Circulan rumores de que los doctores Lussich y Martínez renunciaron sus candidaturas a la Presidencvia de la República y al Consejo de Administración, respectivamente. — (Mavas).

LICORES EUG. DESPOUY - Depositario Alfredo Blanchard- Calle La Bolsa 33

VIDRIOS
CRISTALES :: ESPEJOS
SURTIDO COMPLETO
Ofrecen: SCHEGGIA & BELGERI
CASA ESTABLECIDA EN 1876
SANTIAGO: San Diego 185 :-: Teléfono 1908
VALPARAISO: Av. Pedro Montt 331 :-: Teléfono 1988

Superfosfato de Cal
El abono preferido por los grandes hacendados de la República por ser el más adaptable a los terrenos del país dada su alta Ley de Anhidrido Fosfórico y su rápida solubilidad.
Recomendamos cerciorarse de su eficacia haciendo ensayos prácticos en pequeña escala.
Fabricantes de este Abono:
GELLONA Hnos.
PUENTE 540
SANTIAGO DE CHILE
Agentes Generales:
Saavedra, Bénard y Cía.

Sastrería Ginebra
ESTADO 250, Altos
Con motivo de la inauguración del nuevo ensanche, invitamos a nuestros clientes a visitar nuestra gran exposición de telas inglesas.
PRECIO EXCEPCIONAL
$ 280
A NUESTROS CLIENTES que han recibido un misterioso llamado de parte del dueño de otra sastrería, les prevenimos que dicho llamado es simplemente un ardid relacionado con la insidiosa propaganda en que aquélla está empeñado en contra nuestra.
Hacemos esta advertencia, a fin de evitar a nuestros clientes pérdida de tiempo y molestia por los incultos procedimientos de ese individuo.
ANSELMO Y VISCONTI.

INFORMACIONES DEL INTERIOR

ANTOFAGASTA

UN FURIOSO TEMPORAL SE DESENCADENA VIOLENTAMENTE EN LA BAHIA DE ANTOFAGASTA

EL FENOMENO MARINO ABARCA UNA EXTENSA ZONA

Numerosas embarcaciones son hundidas y luego arrojadas a la bahía

Destrozos que causa en la defensa de las obras portuarias

Queda destruído totalmente el muelle de Huanillos

Muere ahogado el piloto Ernesto Feinhald, no siendo encontrado su cadáver

Las faenas marítimas totalmente paralizadas

ANTOFAGASTA 16. — Verdadera alarma ha despertado entre los habitantes de la ciudad, el furioso temporal que se ha desencadenado hoy en la bahía.

La inusitada violencia con que se manifestó desde el primer momento, ha hecho imposible evitar con la rapidez que las circunstancias exigían, dolorosas desgracias e irreparables pérdidas que afectan a los intereses comerciales locales y a pequeños industriales y gentes de escasos recursos que viven de los productos marinos.

LOS DESTROZOS CAUSADOS POR EL TEMPORAL

Como lo decíamos, en la madrugada el tiempo se descompuso en forma violenta y el mar que estaba un tanto agitado, adquirió rápidamente tal braveza que las personas que pudieron presenciar desde los primeros momentos el furioso temporal, que se descargaba sobre la bahía, no tuvieron la menor duda de que se trataba de uno de esos fenómenos marinos que de vez en cuando suelen sembrar el horror y la desgracia.

Muy pronto el mar rugiente se ainchó para reventar en estruendosas olas que fueron a estrellarse con violencia inaudita en la defensa de las obras portuarias.

LA DEFENSA DE LAS OBRAS PORTUARIAS ES DESTRUIDA

El empuje de las olas y su incontenible fuerza, destruyeron la defensa de las obras del puerto y el molo principal. Al mismo tiempo bloques de líneas como también los durmientes del ferrocarril que hacía el acarreo hacia el puerto, fueron lanzados al mar.

Las gigantescas olas atraviesan el molo de lado a lado, ofreciendo un espectáculo verdaderamente imponente y sobrecogedor.

El enorme gentío que se ha reunido en los sitios convenientes sigue con verdadero estupor el desarrollo de este fenómeno.

VARIAS EMBARCACIONES MENORES SON DESTRUIDAS

Como es fácil suponer, son muchas las embarcaciones menores que, después de ser volcadas, han sido violentamente arrojadas al malecón, quedando completamente destruídas.

Numerosas barcas surtas en la bahía, se han ido a pique, perdiéndose el contenido que existía en muchas de ellas.

EL REPARTO DE LOS DESPOJOS DE ALGUNAS EMBARCACIONES

En los alrededores de la bahía se ha reunido un crecido número de indigentes que se reparten los despojos de las embarcaciones despedazadas que el mar va arrojando a la playa.

Son muchos los botes y lanchas destrozadas por la fuerza del mar.

EXTENSION DEL TEMPORAL

Esta fuerte braveza del mar, unido al furioso temporal ha abarcado una gran extensión del territorio.

En efecto, el temporal ha alcanzado tales proporciones que se ha extendido hasta Arica y Punta de Lobos, donde los perjuicios ocasionados son de gran consideración.

EL MUELLE DE HUANILLO QUEDA DESTRUIDO

Una de las primeras obras portuarias destruídas por la braveza del mar ha sido el muelle de Huanillos que ha quedado totalmente destruido.

Las pérdidas por la destrucción del muelle se hacen subir a algunos miles de pesos.

Cerca de este mismo muelle dos lanchones se hundieron en el mar.

PERECE EL PILOTO DE UNA EMBARCACION AMERICANA

Un sentimiento de honda consternación ha invadido a las personas que se encontraban presenciando el temporal en el muelle y sitios cercanos al percatarse de que en una de las lanchas que era furiosamente azotada por las olas se encontraba el primer piloto de una embarcación americana surta en la bahía, don Ernesto Feinhald.

Aún cuando este marino hizo los esfuerzos más inauditos por escapar a las furias del mar, todo su enorme empuje se vió inutilizado por las grandes olas que jugaban con la débil embarcación.

Muy pronto las personas que se dieron cuenta de la lucha titánica emprendida por el piloto Feinhald contra la fatalidad, fueron dolorosamente sorprendida con el desaparecimiento de la embarcación ocupada por éste.

Todos los esfuerzos que se intentaron para salvar al desgraciado marino no pudieron dar el resultado que se anciaba por la misma furia de las olas que hicieron impisible un rápido socorro.

Hasta este momento el cadáver del desdichado piloto no ha sido encontrado.

LAS FAENAS DEL PUERTO ESTAN SUSPENDIDAS

La continuación del temporal y los mismos destrozos causados en la bahía no ha permitido la realización de trabajo alguno, por lo cual las faenas marítimas están totalmente paralizadas.

¿Puede la Municipalidad, previo un acuerdo unánime, suspender el tráfico ferroviario?

Curioso caso presentado en esta ciudad. — El Ministro de Ferrocarriles desconoce esa facultad de la Municipalidad

Se solicitará a los diputados pidan una aclaración en la Cámara a este respecto.

(De nuestro corresponsal, por telégrafo)

TALTAL 16.— Tema de obligados comentarios ha sido en estos días, la situación creada a la Municipalidad de esta ciudad, después del acuerdo tomado por esta Corporación en el sentido de denegar la prórroga que solicitó el ferrocarril de Taltal, de mantener la línea férrea que corre por la calle Esmeralda.

ANTECEDENTES

En el año 1904, la Municipalidad de este pueblo concedió al ferrocarril de Taltal, autorización por nueve años para que mantuviera un ramal de dicho ferrocarril por la citada calle, que forma parte de una sección urbana de esta ciudad.

Posteriormente, el año 1914 esta concesión fué ratificada por un tiempo más, el que venció el 19 de Julio del presente año.

En esta circunstancia, la Empresa de los Ferrocarriles solicitó nuevamente de la Municipalidad una nueva prórroga la que le fué denegada, dado el hecho que la sección de la ciudad por donde estaba situado este ramal había adquirido gran incremento y aumentado en población, constituyendo en consecuencia un grave peligro para todos los moradores la mantención de esa línea.

Para denegar esa petición, la Municipalidad se basó en lo establecido en el artículo 26, inciso 8 de su organismo, y además lo que dicen los artículos 598 y 599 del Código Civil.

Pero la Empresa de los Ferrocarriles, en esta ocasión no creyó conveniente tomar en serio lo que había acordado la Municipalidad, y no se contentó con ello, reclamando del proceder de los señores ediles, negándose a aceptar la negativa de prórroga y a levantar los rieles, como le pedía la Corporación.

INTERVIENE LA FUERZA PUBLICA

En esta situación, la Municipalidad solicitó la fuerza pública para hacer valer y respetar sus determinaciones.

LA EMPRESA SE DIRIGE AL GOBIERNO

Viendo la rectitud de la Municipalidad, que tenía el firme propósito de hacer respetar sus acuerdos, la Empresa de los Ferrocarriles se dirigió al Gobierno en forma alarmante e incierta, pidiéndole amparo ante la determinación municipal de Taltal.

De resultas de esta solicitud de amparo, el Ministro del Interior solicitó informe al Gobernador, y mientras tanto, el Ministro del ramo ordenó a la Gobernación suspender el mantenimiento de la fuerza pública que impedía el tráfico ferroviario, amparando en consecuencia a la Empresa.

En esta situación, inmediatamente empezó a reanudarse el tráfico de los trenes, que como se ha dicho, constituye un grave peligro para todos los habitantes de ese importante sector de la ciudad.

LA MUNICIPALIDAD ACUDE A LOS DIPUTADOS

Defraudada en sus legítimas esperanzas de hacerse respetar, la Municipalidad se ha dirigido a los diputados del departamento y demás legisladores, solicitando que interpelen al Gobierno a objeto de que se den las explicaciones hasta qué punto llegan las atribuciones de un Ministro de Ferrocarriles, para hacer dejar sin efecto los acuerdos de una Municipalidad.

Además solicita, si es el Gobierno o son las Municipalidades las que deben autorizar el tráfico de los ferrocarriles por las ciudades, a objeto de dejar sentado un precedente en este sentido.

A mayor abundamiento, se ha hecho llegar al Ministro del Interior los antecedentes del informe completo y detallado que ha dado el Gobernador de Taltal sobre este asunto.

VALPARAISO

LA FUERTE LLUVIA DE AYER

Se paraliza el movimiento en la bahía.—Sin desembarcadero y elementos de auxilio en caso de temporal

Desde la madrugada de ayer se dejó sentir un fuerte viento norte que dió como resultados, momentos más tarde, una fuerte lluvia que se prolongó durante el día hasta las cuatro de la tarde.

El tránsito de embarcaciones en la bahía quedó suspendido debido, como hemos dicho, al fuerte viento reinante.

EL DESEMBARCADERO

Como era de suponerlo, por lo que ya ha sucedido en casos anteriores, el nuevo desembarcadero, lejos de prestar servicio alguno, constituyó un serio peligro para las personas que intentaron servirse de él.

En tal situación, la autoridad marítima resolvió desabracarlo, para que la balsa y la escala no fueran destruidas o a quedar al garete, como ocurrió el Domingo pasado. Por este motivo las personas que tuvieron que embarcarse o desembarcar, se vieron en la necesidad de hacerlo por las escalas de cuerdas que hay en algunos puntos del malecón. Con este motivo, algunos de nuestros visitantes, los marinos argentinos, que se vieron obligados a saltar a tierra para asistir a diversos actos sociales a que habían sido invitados, tuvieron que desempeñarse hábilmente en las distintas proezas que tuvieron que realizar para desembarcar en el primer puerto de Chile...

LOS BOTES SALVAVIDAS

Según se nos informó, los botes salvavidas fueron guardados ayer en un galpón, no pudiendo prestar auxilio a algunas embarcaciones que peligraban debido al fuerte viento, porque no había personal para tripularlos, pues los presupuestos no dan para pagar al personal del bote salvavidas nada más que hasta el 31 de Agosto.

EL CAUCE DE SANTA ELENA

Más o menos a las dos y media de la tarde, hora en que llovía con regular fuerza, la boca-toma de la subida Santa Elena no resistió la enorme cantidad de agua, reventando por un lado y siguiendo el caudal por toda la Avenida Santa Elena y después por Delicias, arrastrando piedras, ramas, etc.

Fuera de esta pequeña inundación, no se han producido con la torrencial lluvia de ayer novedades de mayor importancia.

Después de las 4 de la tarde, hora en que dejó de llover, ha seguido soplando viento norte, lo que hace suponer que de un momento a otro la lluvia continuará.

ENOCH MORGAN'S SONS CO.
SAPOLIO

SAPOLIO

Se emplea en la *cocina* para un sinnúmero de cosas. Limpia cuchillería, calderas, latas, porcelana, lozas, linoleum, refrigeradores, revestimientos, mármol, estantes y pisos. Exíjase que aparezca en cada paquete el nombre de SAPOLIO.

ENOCH MORGAN'S SONS CO.
Los Unicos Manufactureros
Nueva York, E. U. A.

Devuelve á las ollas y cazuelas el resplandor de las nuevas.

TARAPACA

Exportación de salitre

(De nuestro Corresponsal, por telégrafo)

IQUIQUE 16. — El salitre exportado por este puerto y Caleta Buena durante la semana asciende a 148,227 embarcado en los vapores "River Frenk" y "Orizdake", con destino a Falmounth, y el "Ebro" a New York. Barca americana "Blanca" a Honolulu. El vapor francés "Montanna" a Dunquerke; el alemán, "Turpin", a Hamburgo; el sueco, "Italia", a Panamá y "Santa Elisa" a New York.

Enlace

Un verdadero acontecimiento social ha sido el matrimonio que tuvo lugar el Domingo último de don Gustavo Sepúlveda con la señorita Elena Sepúlveda, hija del Ministro de la Corte de Apelaciones de esta ciudad.

CONCEPCION

Funerales de un miembro de la colonia italiana

(De nuestro corresponsal, por telégrafo)

CONCEPCION 16. — Hoy se efectuaron los funerales con numerosisimo acompañamiento del distinguido miembro de la colectividad italiana don Carlos Nardi Medicci. Su muerte ha sido muy sentida entre sus relaciones de la ciudad de Concepción y muy especialmente por la colonia de su nacionalidad.

VALDIVIA

Repartición de premios al Cuerpo de Bomberos de La Unión

(De nuestro corresponsal, por telégrafo)

VALDIVIA, 16.— La dirección del Cuerpo de Bomberos de La Unión distribuirá pasado mañana los siguientes premios:

Primer premio: Señores Alfredo Hage, Santiago Agüero, Pablo Mantz, y Manuel Gaete.

Segundo premio: Juan Mann.

Tercer premio: Osvaldo Boettcher, Juan Schwenck y Manuel Gaete.

Cuarto premio: Francisco Schaeffer y Juan Fioratti.

Quinto premio: Carlos Müller.

Sexto premio: Federico Günther y Germán Hutt.

Octavio premio: Guillermo Mottezger y Cristino Dippel.

Se preparan grandes agasajos para los dos últimos nombrados a fin de celebrar sus cuarenta años de servicios en la institución.

Reunión del Cuerpo Consular

(De nuestro corresponsal, por telégrafo)

VALDIVIA, 16.— El Cuerpo Consular, reunido ayer, designó como Decano al señor Otto Roepke; Vice-Decano, al señor Víctor Vogt, y secretario, al señor Carlos T. Brunel.

Se acordó además enviar una nota al señor Carlos Bischoff, con motivo del pesar con que ve el Cuerpo su alejamiento del cargo del Cónsul alemán en ésta, que desempeñaba.

Doble homicidio en Lanco

VALDIVIA, 16.— En el pueblo de Lanco ha sucedido un doble homicidio, que por la forma en que se llevó a efecto, ha causado honda sensación.

Los hechos pasaron como sigue: El guardián Víctor Ganga, intentó detener en la calle pública a un individuo de malos antecedentes, llamado Pedro Flores. Este lo agredió disparándole un tiro de pistola la que fué a herir mortalmente al policía. Antes de caer, éste alcanzó a disparar su carabina sobre el agresor.

Ambos murieron poco después en el sitio del suceso.

Viajeros

(De nuestro corresponsal, por telégrafo)

VALDIVIA 16.— El diputado señor Ernesto Escobar pasó en viaje para Puerto Montt.

Batida en los campos de Paillaco

ñor Plaza, al frente de varios carabineros ha partido a Paillaco, con el propósito de hacer una batida a los bandoleros y cuatreros que asolan los campos del departamento.

Comité local de los clubs de tennis

VALDIVIA 16.— Los clubs de tennis de la ciudad nombraron el siguiente comité local: presidente, señor Harri Allen: secretario, señor Eduardo Barros; tesorero, señor Víctor Schmidt; directores, señores E. Eyheraldo, R. Gibbson, Gregorio Mendoza, Isaac Carrasco, Juan Vogt y R. Bockdorf.

Baile en conmemoración de las fiestas patrias

VALDIVIA 16.— El Centro Español ofrece mañana un gran baile para conmemorar nuestro aniversario patrio.

Los perjuicios ocasionados por las inundaciones.—Pedido que hacen los vecinos de muchos pueblos.—Dificilísima situación en que se encuentran los damnificados

(De nuestro corresponsal, por telégrafo)

VALDIVIA, 16.— Caracterizados vecinos de Calle-Calle, han pedido al corresponsal de "La Nación" denunciar la situación angustiosa en que se mantienen a muchas comunas, como consecuencia de los graves perjuicios ocasionados con las últimas inundaciones.

Actualmente se encuentran completamente incomunicados los siguientes centros agrícolas: Calle-Calle con Antilhue, por destrucción del puente Cuicuilelfu; Pishuinco y Arique con Valdivia, por destrucción de los puentes Huaquilpo, Pishuinco, Mamahuelle y derrumbes habidos en la cuesta Soto; Antilhue con los Lagos, por destrucción del puente carretero y derrumbe en extensión de más de dos kilómetros, en la misma ruta, y destrucción del puente La Poza; Los Lagos con los centros Quinchilca, Remehue, Folilco y zona carbonífera, por destrucción del puente San Pedro y Collilelfu, Dollinco y Futronco; Rinahue y Huite, por destrucción del puente Reumen.

Los campesinos que han resultado dañados en forma espantosa con las inundaciones, no han recibido hasta la fecha ningún socorro, estando faltos de recursos para reponer las siembras, como también las herramientas y los materiales para reconstruir sus casas; ésto fuera de las pérdidas de los animales.

Viene a agravar esta situación, la paralización de los aserraderos, que no pueden trabajar por falta de caminos, cuya movilización animal es impedida por la causa citada.

Se ha agregado igualmente, que urge solicitar el pronto recurso de unos cincuenta o más zapadores, con el objeto de arreglar los caminos y vías de comunicación, especialmente las con Osorno. La alimentación de estos zapadores correría por cuenta de la Junta Comunal de Caminos de Calle-Calle.

Asimismo, se hace ver la necesidad de que cuanto antes se ejecuten las obras de defensa en el río Calle-Calle, para evitar los graves perjuicios de una nueva crecida. Esta obra, según se señala, la podrían hacer los mismos zapadores, dando los vecinos las facilidades necesarias.

Se ha hecho presente que la Empresa de los Ferrocarriles debería estar interesada en forma especial en los arreglos de estas vías de comunicación, en cuanto a ella concierne, especialmente en habilitar el paradero de Chincuin, mientras se restablecen las demás vías de comunicación.

Se cree finalmente, que todas estas peticiones, dadas las razones que se hacen valer, y la urgencia que hay en atenderlas, serán informadas favorablemente, pues ellas vienen a beneficiar a grandes centros agrícolas, cuya producción será nula en el caso de una negativa o cualquier otro medio de dilación en no atenderlas inmediatamente.

Banquete

VALDIVIA 16.— El Intendente de la provincia ofrece esta noche un banquete al periodista señor Arturo Márquez con motivo de su nombramiento de Cónsul en Rawson.

Se ha invitado a las autoridades, al Cuerpo Consular, al Intendente de Chiloé y a los gobernadores de Osorno, Carelmapu, Castro y Quinchao.

(De nuestro corresponsal, por telégrafo)

Reunión de Cónsules

VALDIVIA, 16.— Convocados por don Otto Roepcke, se ha citado para esta tarde en el Club Valdivia a todos los cónsules residente, con el objeto de estudiar la confección de un reglamento consular, y en seguida elegir el Decano, Vice-Decano y secretario.

Por la Gota de Leche

VALDIVIA, 16.— El Domingo se llevará a cabo en el Club Valdivia, un Té-Danzante, cuyo producto irá directamente a incrementar los fondos de la Gota de Leche.

A revistar el Regimiento Llanquihue

VALDIVIA, 16.— Se ha dirigido a Puerto Montt, el Jefe del Estado Mayor de la 4.a División, señor Quintiliano Barboza, quien va a revistar el Rigimiento Llanquihue.

El Alcalde señor Hevia

VALDIVIA, 16 — Continua mejor de salud el Alcalde señor Enrique Hevia, que guarda cama desde hace varios días.

Fuertes lluvias

VALDIVIA, 16.— Se ha desencadenado en esta ciudad y demás pueblos vecinos, una fuerte lluvia, lo que hace temer que se impida la verificación de todos los números preparados para conmemorar el aniversario patrio.

Frente a la Intendencia

VALDIVIA 16.— En una reunión habida anoche frente a la Intendencia, entre elementos obreros, uno de los oradores se refirió despectivamente sobre la República, manifestándose su falta de acuerdo con respecto a la labor del Ejército.

Se ha hablado de solicitar un castigo para el orador.

LLANQUIHUE

(De nuestro corresponsal, por telégrafo)

Prisión de un periodista

PUERTO MONTT 16.— Ha sido encarcelado el periodista señor José Lagos, autor de una enérgica campaña pro-depuración de la policía local.

El hecho ha causado profunda impresión, porque se atribuye en ciertos círculos a un propósito de venganza.

¡¡¡FIESTAS PATRIAS!!!

En conmemoración del 112 aniversario de la Independencia Nacional, todos los chilenos piden exclusivamente las afamadas cervezas:

Pilsener Cousiño y Ebner
Malta "Toro" Valdivia
Malta Blanca Limache
XXX Stout Tolin XXX
Bilz, Refrescante sin Alcohol

DE LA

Compañía Cervecerías Unidas

"Sociedad Anónima Chilena"

Vendimia
1916

PRENSAS HIDRAULICAS
De la afamada marca
Duscher y Co.
Cotización especial para encargos directos.

A. Becker y Co.
Bandera 615

SIEMPRE NUESTROS PRECIOS EN:
SANITARIOS
SERAN LOS MAS BAJOS DE PLAZA

BAÑOS: De muy acreditadas marcas inglesa, alemana y Americana de 5, 5 1|2 y 6 piés, a $ 450, 490, 560, 450, 490, 550.

W. C. SILENCIOSO, artefacto irrompible MADDOCK c|u. $ 420.

LAVATORIOS: de pedestal y de consola (enorme surtido), desde $ 160 hasta 500.

CALIFONTS Vesubio y Hamphey $ 700 y 1,000.

CALENTADORES a gas para baño $ 235.

LLUVIAS de DOS y CUATRO llaves $ 220 y 350.

BIDET de 2 y 4 llaves, calentadores a leña, urinarios, lavaplatos, tazas para W. C., baños para guaguas. Inmenso surtido de botiquines, repisas, pañeras, pisos de corcho, piso de asiento, jaboneras, esponjeras, portavasos, etc. Todos reducidos a precios fuera de competencia.

IMPORTANTE se concederá sensible rebaja de precios a todos los que adquieran una instalación completa.

ALCANTARILLADO: ejecutamos todos trabajos de alcantarillado como asimismo de instalación de artefactos garantizando al público su buen funcionamiento y duración.

ROGAMOS a todos los interesados se sirvan visitar nuestro almacén y pedir presupuestos, toda vez que se le ofrezca algo en el ramo indicado, con la seguridad absoluta que se beneficiarán con fuerte economía.

FRATELLI CASTAGNETO
ALAMEDA ESQUINA SAN MARTIN

MATINEE A las 3 P. M.
GRANDES $ 1.50.—NIÑOS $ 1.00
La tercera función del serial y hazañas sensacionales,

EL TESORO DEL FONDO DEL MAR

Y las cómicas formidables del programa "Glücksmann-Paramount".
PICHINCHA por el St. John y los carter de Haren, en **UN MARIDO MODELO**

SPLENDID-HOY

DIRECCION MAX GLUCKSMANN

SELECTA A LAS 5 P. M.
La risa a chorros, con
TRIPITAS LABRADOR
Y el quinto programa cómico Glücksmann".

6.30 FUNCION DE GRAN MODA
Lindísimo estreno "PARAMOUNT", Exclusividad MAX GLUCKSMANN. El ideal romance primaveral, filigrana de arte, ensueños y locuras juveniles.

EL PRIMER AMOR
Creación exquisita de la encantadora gran actriz LILA LEE

HOY 9.30 P. M. La gran super-producción "Paramount", exclusividad MAX GLUCKSMANN, y obra maestra de Cécil B. de Mille. "ALGO EN QUE PENSAR", por Gloria Swanson

MAÑANA: 6.30 y 10.30 P. M. Funciones de gala Canción Nacional. "LOS MILLONES DE GORGAS" bellísimo romance de amor "Metro", por la encantadora MAY ALLISON

MAÑANA MATINEE COMICA: CHAPLIN "DIA DE PAGO". — TRIPITAS "LA BRADOR" y "GALANTE".

Alameda
Especial y noche

REGIO ESTRENO SELZNICK DE GRAN LUJO
MENTIRAS DORADAS
Creación del genial actor EUGENIO O'BRIEN

XTRA PROGRAMA
TRIPITAS en el SANATORIO

MATINEE Función doble, dos seriales - episodios 10.o, 11.o y 12, de
SATANAS POR EDDIE POLO
y **Piratas del Oro**
Episodios finales por
JORGE SEITZ (DEDOS DE SEDA)

REPUBLICA
Av. Rep. 239. Tel. Inglés 3613
— HOY —

2.a MATINEE de Fiestas Patrias, a las 2 1|2. — 16.o Prog. Cómico Universal, y
El Misterioso Robo de Joyas
o LADRONES EN AEROPLANO

ESPECIAL 6.15. — NOCTURNA 9.30. — ESTRENO DE GRAN LUJO
FCA. BERTINI en ALMA PERNICIOSA

Alhambra - Victoria y San Martín - Próximamente EL COLOSO DEL MUSCULO ELMO LINCOLN, EN LA SERIAL SUPREMA - El Disco de Fuego LO MAS TRAGICO, LO MAS EMOCIONANTE, LO SUPER-SENSACIONAL

COLON-HOY Matinée. LA DOMADORA DE HOMBRES | Especial Series 7, 8, 9 **SATANAS** EDDIE POLO | Noche: El Cetro de los Bosques

---

TEATROS - MUSICA - CINES

MUNICIPAL

HOY EN MATINEE A LAS 3 P. M.: "MISS DUDELSACK".— ESTA NOCHE: "EL ULTIMO VALS"

Hoy se inician en el Municipal las funciones de Fiestas Patrias con un programa sumamente novedoso: En la matinée, que empezará a las 3, se representará: "Miss Dudelsack", opereta que en su estreno ha sido recibida con agrado y entusiasmo.

En la noche, en 9.a función de abono, subirá a escena: "El último vals".

Mañana 18, en la matinée, que principiará a las 3, se dará "La casa de las tres niñas", y en la noche, en función de gala, con asistencia de S. E. el Presidente de la República, de los señores Ministros de Estado y Cuerpo Diplomático, se dará: "El hada de Carnaval".

El Martes 19, en matinée se repite "El hada de Carnaval", y en la noche ya "La Princesa del Dólar".

El Miércoles y Jueves últimos, dos días de la opereta alemana.

DESIREE LUBOWSKA

El Jueves próximo llegará a Santiago la Compañía que encabeza Desirée Lubowska, célebre bailarina del Hippodrome de Nueva York, que iniciará en el Municipal una interesante temporada de bailes clásicos.

YOLANDA GUTIERREZ

Mucho interés ha despertado en nuestro público aficionado a los conciertos vocales, el recital que dará la distinguida señorita Yolanda Gutiérrez el Viernes próximo en el Municipal.

Los palcos han sido tomados ya en su totalidad: las entradas pueden solicitarse en la boletería del Teatro.

Mañana daremos el interesante programa preparado por la señorita Gutiérrez: figuran en él trozos de agilidad, para soprano ligero, que verdaderamente causarán asombro por las dificultades que encierran.

UNION CENTRAL

Por un atraso en la llegada del material, anoche hubo de suspenderse el debut de la Compañía Lírica Chilena.

Esta tarde en matinée, el conjunto hará su presentación con "Tosca", que será cantada por Blanca Larini, Emmanuel Martínez y Lautaro García.

En la noche se cantará la misma ópera, cantada por el tenor Luis Mazzoni.

La orquesta será dirigida por el maestro Roberto Puelma.

—Mañana "Boheme", de Puccini, debutando la distinguida soprano señor Margarita Taylor.

SANTIAGO

Con las tres funciones de hoy empiezan las de celebración de Fiestas Patrias.

En la matinée se pondrá en escena la divertida opereta "La Mascotita", obra de gran comicidad y alegre música, en la que toma parte toda la Compañía.

En la vermouth sube a escena la preciosa opereta "El Ruseñor Español", del maestro Leo Fall, una de las obras favoritas de la señorita Berutti y en la noche la sentimental opereta del maestro Schubert: "La casa de las tres niñas", obra que tanto por su interpretación como por su buena presentación ha sido uno de los más remarcables éxitos de la Compañía.

Mañana, tres funciones en celebración de la gloriosa conmemoración de nuestra Independencia y en las que se ejecutará por la orquesta la Canción Nacional, haciendo acto de presencia toda la Compañía.

El programa para mañana es: en matinée: "La Reina del Fonógrafo". En vermouth, "La mazurka azul" y "La Princesa de las Czardas", en la noche.

Para estas funciones están en venta las localidades en la boletería del teatro.

COMEDIA

Tuvo muy buena concurrencia en sus dos funciones, la célebre bailarina Nati la Bilbainita, artista que se ha impuesto en forma definitiva a nuestro culto público.

Ayer puso en su programa varios bailes nuevos, entre ellos unas Seguidillas y otros cuyos nombres se nos escapan, bailados con insuperable maestría y emoción artística. La famosa danza Granada, del inspirado Albeniz, sigue siendo la favorita del público, que sigue con interés creciente la mímica expresiva y rítmica de la genial Nati.

Hoy habrán tres funciones. En la matinée, que será con rebaja de precios, bailará Nati la Bilbainita y se pasará la interesante cinta "El expósito".

En vermouth y noche se estrenará la última producción Fox, por el gran actor favorito William Farnum, titulada: "Don César de Bazán", teniendo a su cargo la terminación del espectáculo Nati la Bilbainita, con nuevo programa.

COLISEO NACIONAL

Un programa del más alto valor artístico de teatro nacional hará hoy día la Compañía de Nicanor de la Sotta.

En la matinée irá "Mal'haya tu corazón", de Alejandro Flores.

En vermouth: "La rechazada", que anoche constituyó un suceso y en la nocturna, estrenará esta Compañía la hermosa alta comedia de René Hurtado Borne: "El derecho de felicidad".

Esta última obra es considerada como la más perfecta producción del señor Hurtado Borne y uno de los éxitos más definitivos del teatro chileno.

Los roles protagonistas estarán a cargo de la señora Angela Benito, Rafael Frontaura y Nicanor de la Sotta.

—Mañana, tres grandes funciones.

SETIEMBRE

LILETTE ALLISTER. — Hace dos años se presentaba al público santiaguino, en una función de beneficio del Teatro Miraflores, una joven bailarina clásica, Lilette Allister, que, en esa ocasión, daba sus primeros pasos por el proscenio.

Su labor en aquella época, si bien acusaba ciertas deficiencias causadas por su extrema juventud e ignorancia de las tablas, prometía desarrollarse en forma que dejara satisfecho al público más exigente.

Tras una ausencia bastante larga, durante la cual perfeccionó sus danzas, recibiendo clases del profesor Jhan Kawisky, en la República Argentina, cosechando después nutridos aplausos en el Sur del país, donde, si bien hemos de creer a los diarios locales, obtuvo lucidos triunfos, vuelve al público de la capital, para ocupar el puesto a que le dan derecho sus merecimientos y agraciada figura.

Deseamos un feliz éxito a esta joven bailarina que ha luchado empeñosamente para lograr ahora la consagración artística que sólo puede darle el público de la capital.

Lilette Allister debutará hoy en la sección Vermouth, a las 6.15 y trabajará también en la función de la noche.

MUSICA

ROSITA GREZ

Invitados especialmente tuvimos oportunidad ayer tarde de escuchar a Rosita Grez, en la casa Otto Becker, donde dió una audición especial para la prensa.

Es ella una artista delicada, cuyos conocimientos, unidos a un temperamento completamente formado, la hacen sobresaliente.

A Mendelssohn Sauer y otros autores, interpretó fielmente. Y, a este respecto, es preciso recordar que el personalismo y originalidad que tratan de dar a sus ejecuciones la generalidad de los virtuosos, les pierde, porque el mayor empeño de un oficiante debe ser siempre el dar paso a la vida que a sus composiciones quisieron dar los autores.

La señorita Grez, discípula de don Fernando Waymann, es uno de los mejores frutos cosechados por su buena escuela.

Próximamente se presentará en un recital, cuyo programa daremos a conocer oportunamente.—**M.**

EL CONCIERTO DE ESTA TARDE

Como ya hemos anunciado, esta tarde se efectuará el primer recital que en el Salón de Conciertos, Miraflores 378, dará entre nosotros el Orfeón Ibero-Chileno, de Concepción, que dirige el talentoso maestro Pablo Vidales.

Entre las diferentes manifestaciones musicales, ninguna hay más simpática quo las grandes audiciones corales, en que las damas y caballeros unen sus sentimientos artísticos para interpretar las obras de los grandes genios del arte de las notas.

Es por eso que en Europa dedican a estos orfeones el mayor entusiasmo, pues ellos despiertan en los ejecutantes y también en el público que los secunda, la idea de nobleza, la purificación de sentimientos que se intensifica más y más en las corporaciones en que concurren las grandes masas.

El Orfeón Ibero-Chileno es, sin duda, el más completo que tenemos en Chile, y sus audiciones son conciertos llenos de musicalidad y de arte, dentro de lo más perfecto que humanamente se pueda pedir.

El segundo concierto de este Orfeón se efectuará mañana, y pasado el tercero, a la misma hora, con programa enteramente nuevo, que publicaremos oportunamente.

Las localidades para estos recitales se expenden en la Confitería Olympia, durante todo el día, y, desde las cinco de la tarde, en la boletería del teatro.

NOTICIAS CINEMATOGRAFICAS

"LA MUCHACHA DEL ARRABAL"

Gran interés ha despertado en el público de esta capital el anuncio del estreno de esta producción argentina, que ha sido comentada por la prensa bonaerense como un producción que se pone en parangón con las mejores cintas de Europa y de los Estados Unidos.

Los intérpretes, que son Lidia Liss y Jorge Lafuente, se han distinguido como estrellas de primera magnitud. En el desempeño de sus respectivos roles son sobrios y absolutos. Pueden codearse sin miedo con las actrices y galanes de Yanquilandia respectivamente. Los países como Brasil y Bélgica se han apresurado en tomar la exclusividad de dicha película por considerarla una primicia de la cinematografía Sud Americana.

SPLENDID

SUS FUNCIONES DE HOY.—Excelentes bajo todo punto de vista y de grandes atracciones son las funciones que ofrece hoy a su distinguida clientela el Splendid.

En la sección especial de gran moda, a las 6.30 P. M., estrena "El primer amor", obra cuyo argumento narra la historia del primer amor de todos y todas, de aquel romance que todos hemos vivido a los diez y ocho años.

En la función nocturna se exhibirá por última vez y con precios corrientes, la obra que ha alcanzado el más grandioso éxito hasta la fecha, durante el presente año, "Algo en qué pensar", en la que hace su creación la encantadora Gloria Swanson, secundada por un reparto de grandes estrellas en las que figuran Elliot Dexter, Monte Blue, Theodore Roberts y Theodore Kosloff. "Algo en qué pensar" es una página arrancada del libro de la vida.

En la Selecta, a las 5 P. M., se exhibe el quinto programa cómico Glucksmann-Paramount, en el que figura "Tripitas labrador".

En la matinée, a las 3 P. M. se exhiben las series 6, 7 y 8 del serial de aventuras y proezas de Pathé N. Y., titulada "El tesoro del fondo del mar", obra interpretada por Jorge B. Seitz y Margarita Courtot. Estas series se titulan "El capitán Lynch", "Bajo sospecha" y "Con el puñal clavado". Además se exhibirá el cuarto programa cómico Glucksmann Paramount, con las cómicas de gran hilaridad "Pichincha", por Al St. John y "Un marido modelo" por los esposos Carter de Haven.

EXCELSIOR

Hoy presente este teatro un selecto y doble programa en sus tres funciones.

Matinée: 3.a función de la serial "El tesoro del fondo del mar", por Jorge Seitz y Margarita Courtot, y la 1.a función de la sensacional serial "Satanás" por el popular Eddie Polo.

Especial y noche: Hermosísimo estreno de la comedia dramática: "Juventud alegre y confiada", soberbia creación de la más grande y a la vez la más pequeña de las actrices del cine, la famosa Mary Pickford. Además se pasará en las dos funciones el match de box Carpentier Cook.

IMPERIO

LAS CUATRO FUNCIONES DE HOY.— Estreno del 12.o programa cómico de variedades, por la troupe más festiva del cinematógrafo; títulos de las cuatro películas: "Santificar las fiestas", por Cachivache, El Negro Africa y las Chicas Vanidosas". "Griego por los cuatro costados" por el esmirriado cepillo de dientes con danzas clásicas.

"No soy culpable", cow-boy, por la intrépida Texas Guinan y "Fracasos a granel", por el Mono Martín, en su última creación.

Como de costumbre, la sección selecta de las 4.30, estará destinada a la reprise de la magna obra de Emilio Zola: "Trabajo", de la que se ofrecerán los libros sexto y séptimo que contienen los interesantes capítulos finales de la novela que tanta aceptación ha encontrado de parte del público culto y preparado de la capital.

En la sección de las 6.30 y en la de las 9.30, se llevará a efecto el estreno de la nueva producción de "Amor e hipoteca", de la que es principal figura interpretativa Constance Binney.

Esta novela de amor, además del interés de su sentimental argumento, está revestida de especial encanto porque pueblan de bellísimas escenas a esta historia los encantadores paisajes de Irlanda, las perspectivas de sus bien cultivadas campiñas y de sus montañas que ostentan hermosos castillos roqueros.

MINERVA

Este simpático teatro ha contratado para que en combinación con el Biógrafo de una serie de funciones, la gran compañía de Marionetes y Fantoches Dell Aqua, tan conocida del público, la cual reaparece con nuevo material.

ALAMEDA

Tres funciones habrá hoy en esta sala. En la matinée se proyectarán los episodios 10, 11 y 12 de la gran serial por Eddie Polo, el actor favorito del público infantil.

En la especial y en la nocturna se presentará la hermosa cinta: "Mentiras doradas", deliciosa comedia que hará pasar un rato amable a la concurrencia con sus graciosas escenas y sus ingeniosas intrigas. Además, se pasará la última creación de Fatty Arburckle titulada: "Tripitas en el santorio".

ALHAMBRA Y VICTORIA

SUS CUATRO FUNCIONES. —La matinée de hoy, que ofrece igual programa para cada uno de estos teatros, es de doble espectáculo y presentará la magna obra "Trabajo", de Zola, en su interesante cuarto libro que se titula "El Himno al Trabajo", seguida del tercero de los hermosos cuentos de "Las Mil y una Noches", denominado "La enterrada viva", que es uno de los más impresionantes de la serie.

La sección selecta del Alhambra, que empezará a las 4.45, ofrece el segundo de los cuentos de las "Mil

---

TEATRO SANTIAGO

Merced, entre Plaza y San Antonio. —Empresa Ernesto Bouquet.— Gran Compañía Española de Operetas y Revistas Inés Berutti.

Hoy, Domingo 17 de Setiembre, hoy.—Matinée, a las 3.15.—La opereta en tres actos
LA MASCOTTITA
Vermouth, a las 6.15.
EL RUISEÑOR ESPAÑOL
Noche, a las 9.15.—El éxito del día
LA CASA DE LAS TRES NIÑAS
Mañana, tres grandes funciones en celebración de fiestas patrias.

MUNICIPAL
HOY A LAS 3 P. M.
Miss Dudelsack
HOY A LAS 9 P. M.
El Ultimo Vals

Si Ud. es buen Cinematografista
infórmese en
Cine Mundial
Llegó el mes de Agosto.
Trae 8 retratos en retogravure a toda plana y los últimos acontecimientos cinematográficos.
Agentes exclusivos para Chile.
GUASTA Y ZANZANNI
Delicias 2625.—Correo 2.—Casilla 4524
Precio único en todo el país, $ 1.80.

COMEDIA
HOY - DOMINGO - HOY
MATINEE, a las 3.30:
EL EXPOSITO Y NATI, LA BILBAINITA
Platea: $ 3.00.
SOIREE Y NOCHE:
NATI La Bilbainita
Y WILLIAM FARNUM en
Don César de Bazán

HIPPODROME CIRCO -:- Artesanos esq. de Salas
HOY - SABADO 16 - HOY
MATINEE: "Redentor de mi honra", "Cazadores modernos", y "¿Dónde está mi marido?".
VERMOUTH: "Lengua melosa".
NOCHE: "Los peligros del amor.
MAÑANA: TRES GRANDES FUNCIONES: MATINEE, VERMOUTH Y NOCHE.

IRIS
Castro 130.— Tel. Inglés 3766
— HOY —

2.a MATINEE de Fiestas Patrias,
TRIPITAS GALANTE
a las 2 1|2.
por el Turnio y Carepastel y NO ME LLAMES MOCOSA.

ESPECIAL 6.15. NOCTURNA 9.30
EL AMOR VENCE
por ELAINE HAMMERSTEIN.

TEATRO IMPERIAL
SAN DIEGO 1344
NOCHE, a las 9.30:
LA HISTORIA DE UNA DONCELLA
Por ser esta cinta de asunto real pero escabroso y de escenas demasiado reales, la Empresa del teatro prohibirá la entrada a menores y señoritas.

TRIPLE MATINEE
Con las siguientes cintas:
2.a FUNCION DE SATANAS — 2.a FUNCION DE PIRATAS DEL ORO
Y la graciosa comedia:
¿DONDE ESTA MI MARIDO?

ESPECIAL, doble, a las 6.30 P. M.:
SATANAS
4.a función.
PIRATAS DEL ORO
3.a función.

TEATRO NOVEDADES. — CUETO y Av. Portales

HOY MATINEE A LAS 3 1|4
Unica reprise de la serial,
SATANAS
Tercera Función. Por Eddie Polo y Estreno del 21.o PROGRAMA COMICO, con Pirulito y Browne.

ESPECIAL y NOCHE
Estreno Paramount.
SOLTERAS EN PELIGRO
Por la hermosa y elegante: GLORIA SWANSON.

PROXIMAMENTE
Estreno del intenso drama argentino de amor y odio:
LA MUCHACHA DEL ARRABAL
Esta es la mejor película hecha en Sur América. Superior a "Nobleza gaucha", con música propia.

T. DIECIOCHO
MATINEE A LAS 3 P. M.
TRIPITAS GALANTE
L TURNIO entre COL CAZA DE TORTUGAS
CONGRESO EUCARISTICO

3-GRANDES FUNCIONES-3
6.30 y 9.30 Extraordinario estreno social.
"LA CASA DE ORO", por EMMY WEHLEN

AVENIDA. — HOY. Tres grandes funciones
VICUÑA MACKENNA 624

MATINEE DOBLE A LAS 2 1|2
1.o El precioso vodevil por la encantadora actriz EILEEN PERCY.
MUJERES CELOSAS
2.o La 4.a función de la serie, por ELMO LINCOLN, ELMO, EL INVENCIBLE.
SELECTA A LAS 4.45
Estreno de la 4.a función de la sensacional serie, por EDDIE POLO.
SATANAS

ESPECIAL A LAS 6.15 y NOCHE A LAS 9.30
Debut del quinteto musical MADSEN.
Gaumont Harry, presenta la intensa producción dramática
LA DUDA
Creación del eminente actor VICTOR FRANCEN, y de la gran bailarina Rachel Devirys.
Danzas plásticas. Lujo y escenarios de París.

EL HALITO DE LOS DIOSES
es una producción "JOYA" de la Compañía UNIVERSAL

Conozca Ud. las bellezas de la tierra de los crisantemos y de los cerezos en flor. Sepa Ud. apreciar el alma de su pueblo valiente, sencillo y poeta Teja Ud. ensueños con sus bellas mujeres de alma de Butterfly. Asista Ud. el Miércoles a los Teatros Setiembre o Esmeralda.

TEATRO MINERVA

SAN PABLO ESQUINA CHACABUCO

EL PREFERIDO DEL BARRIO -:- ¡ATENCION!

La Gran Compañía de MARIONETES Y FANTOCHES de Dell Bena-Aqua, con material nuevo, reaparece en este Teatro en combinación con el biógrafo durante las Festividades Patrias.

Estrenos todos los días por la Compañía y el Biógrafo.

Platea $ 2. - Colosales Matinées con rebaja de Precios

IMPERIO
HOY
Sus cuatro grandes funciones

MATINEE, a las 3 P. M.: Programa cómico extraordinario. Estreno del

12.o PROGRAMA FESTIVO Y DE VARIEDADES

I. "Santificar las fiestas", por Cachivache, el Mustio.
II. "Griego por los cuatro costados", con hermosas danzas clásicas
III. "No soy culpable", cow-boy por Texas Guinan.
IV. "Fracasos a granel", graciosísimas frescuras del Mono Martín.

SELECTA, a las 4.30: Reprise de los últimos capítulos de la trascendental obra

TRABAJO

de EMILIO ZOLA.
Los libros 6.o y 7.o:
"REPARACION" Y "PAX IN LABORE"

ESPECIAL, a las 6.30: Funciones de lujo. NOCTURNA, a las 9.30: Grandioso estreno REALART DE LUXE:

CONSTANCE BINNEY

la simpática y aplaudida estrella, en la fina comedia de salón, comedia de exquisito gusto y arte:

Amor e Hipoteca

TEATRO UNION CENTRAL. Gran Compañía Lírica Chilena

HOY DEBUT: Matinée, a las 3.15 P. M.; y Nocturna, a las 9.30 P. M.:

TOSCA DE PUCCINI

Intérpretes principales: **BLANCA LARINI, EMMANUEL MARTINEZ y LAUTARO GARCIA.** Maestro: **ROBERTO PUELMA.** En la tarde el rol de Mario Cavaradossi lo cantará el tenor **ORLANDO DEL FIERRO**; y en la noche, el tenor **LUIS MAZZONI.**

COLISEO NACIONAL
COMPAÑIA CHILENA DE LA SOTTA

MATINEE, a las 3.15:
MALHAYA TU CORAZON
VERMOUTH, a las 6.30:
LA RECHAZADA
NOCHE, a las 9.30:
EL DERECHO A LA FELICIDAD

---

y una noches", "La ciudad petrificada", con el extra programa de una comedia cómica en dos actos, titulada "Vaya unos repórteres", obra que interpretan los aplaudidos bufos Cleto y Mariano.

Para ambos cines, las secciones especial y nocturna ofrecen el estreno de la delicada comedia de lujo de la Realart Pictures, titulada: "Por culpa de la luna", obra que es la creación más reciente de la hermosa estrella Mary Miles Minter.

SAN MARTIN

SUS FUNCIONES DE HOY. — Dos matinées ofrece para hoy este teatro: una que es extra y que empezará a las 2 en punto de la tarde, en la que se exhibirá la interesante serie "El hijo del circo", por el popular Eddie Polo, en su quinta y última función; y otra, la de costumbre, que con programa doble, ofrecerá el libro tercero de la trascendental novela "Trabajo", de Emilio Zola, seguido del segundo de los fantásticos y lujosos cuentos árabes de "Las mil y una noches", que protagoniza la bella actriz Natalia Novanke.

Las funciones de moda, especial y nocturna, también consultan un atrayente programa doble, compuesto por el estreno de la nueva producción Paramount, titulada: "La ley del Norte" y "Dichosa infancia".

ESMERALDA

Este teatro inicia hoy sus funciones cívicas de fiestas patrias. En las tres funciones del día proyectará retratos de los padres de la Patria, se embanderará y adornará el teatro y habrá especial iluminación.

En la matinée se dará un programa colosal formado por la cuarta función de la serie de piratas, "Satanás", por Eddie Polo y "La maleta negra", por Herbert Rawlinson.

En la selecta, a las 4.30, se exhibirá "Canillita", la sentimental película que cuenta las aventuras de un suplementero, interpretada por el niño que compite en precocidad artística con "El pibe".

En vermouth y nocturna, se estrenará la preciosa comedia Paramount "Tres hombres para una mujer", interpretada por la divina actriz Margarita Clark. Además van las comedias Mack Sennett "La Pichincha", por el flaco compañero de Tripitas, y "Marido modelo" por los esposos Carter de Haven.

SETIEMBRE

Cuatro funciones de gala dará hoy este teatro. En la matinée hay un atrayente programa formado por la cuarta función de "Satanás", el drama de aventuras "Corazón de oro", por Hoot Gibson y la comedia "Latas" por Perro Brownie y Pirulita. Esta función empezará a las 2.30 en punto.

En selecta, a las 4.30, se estrenará "Sí, pero no", deliciosa comedia Paramount, por Margarita Clark.

En vermouth y nocturna se estrenará "La dama inmaculada", la última creación de Perla White. Es un fuerte drama de aventuras entre apaches.

BRASIL

La matinée de hoy de este teatro está formada por la tercera función de "Satanás", por Eddie Polo y la pantomima chaplinesca representada por Los Neira. Esta matinée empieza a las 2.30 en punto.

A la 1.30 hay otro matinée extraordinaria en la cual se dará la segunda función de "Satanás", a solicitud de mucha gente que el Domingo pasado no pudo ver estos capítulos por la procesión. Esta matinée es absolutamente gratuita para los que saquen boleto para la matinée de las 2.30.

En selecta, a las 4.30, se exhibirá la graciosa comedia "Produzcamos guaguas", interpretada por Lottie Neumann.

En vermouth y nocturna se estrenará "Sí, pero no" o "Tres hombres para una mujer", producción Paramount, por la querida Margarita Clark. En ambas funciones actuarán Los Neira, el excelente número de bailes y pantomimas.

COMEDIA

En sus funciones de hoy tarde y noche presenta un estreno de alta categoría. Se trata de una producción de William Farnum.

En la obra en que hoy se presenta, "Don César de Bazán", tiene amplio campo para lucir sus dotes de gran protagonista, pues ella está basada en la emocionante historia de un héroe romántico de la vieja España, en el siglo XVII, que gana su camino de fama y de fortuna y el corazón de una linda mujer, por que su brazo es poderoso y su alma veraz.

Ningún actor que no fuese William Farnum habría podido darle el inmenso colorido que en esta obra requiere el personaje de "Don César de Bazán", el heroico caballero que no trepidó en jugarse la vida y dar hasta la última moneda que había en sus bolsillos para obtener una sonrisa de su dama.

REPUBLICA

MATINEE.—Hoy estrena este teatro en la matinée infantil a las 2 y media en punto el hilarante 16.o programa cómico Universal por el Patas Largas y las chicas atléticas, y el sensacional drama de aventuras titulado: "El misterioso robo de joyas".

ESPECIAL Y NOCHE.— Estreno de la última y suprema creación de la insuperable reina del cine, la hermosa y elegante Francisca Bertini, titulada: "Alma perniciosa".

HOY INICIAN LOS 3 GRANDES TEATROS CHILENOS SUS FUNCIONES DE GALA en celebración del aniversario patrio

SETIEMBRE

MATINEE A LAS 2 1|2
SATANAS
4.a función
CORAZON DE ORO
por HOOT GIBSON

SELECTA A LAS 4 1|2
SI, PERO NO
— POR —
MARGARITA CLARK

VERMOUTH y NOCHE
Debut de la gentil bailarina,
Lilette Allister
y estreno de la sensacional película
LA DAMA INMACULADA
por PERLA WHITE.

BRASIL

MATINEE A LA 1 1|2
SATANAS
2.a función

MATINEE A LAS 2 1|2
SATANAS
3.a función

Los asistentes a la 2.a matinée pueden entrar gratis a primera. En la 2.a actuación **LOS NEIRA (CHAPLIN).**

SELECTA A LAS 4 1|2
Produzcamos Guaguas
VERMOUTH Y NOCHE
SI, PERO NO
Preciosa comedia por Margarita Clark. Nuevo programa bailable y chaplinesco, por **LOS NEIRA.**

ESMERALDA

MATINEE A LAS 2 1|2
SATANAS
4.a función
LA MALETA NEGRA

SELECTA A LAS 4 1|2
CANILLITA
La novela de un suplementero.

VERMOUTH Y NOCHE
3 Hombres para una mujer
Preciosa Paramounth por MARGARITA CLARK.
MARIDO MODELO, Comedia Mack Sennet.
LA PICHINCHA, Comedia Mack Sennet.

MAÑANA: GRAN MATINEE A LAS 2 1|2 CON REPARTO DE BANDERAS DE SEDA, Y ELEVACION DE GLOBOS. — PRECIOS CORRIENTES

DIECIOCHO

Hoy, en matinée, a las 3 P. M., ofrece un gracioso y seleccionado programa cómico, que comprende las siguientes vistas: "Caza de tortugas", "El galante" por Tripitas, "Entre col y col, lechugas" por el Turnio, y la cinta de informaciones El Congreso Eucarístico de Roma. En las secciones de especial y noche, estrena la cinta de índole aristocrática "La casa de oro", lujosísima producción de la "Star Film". Intérpretes principales son Emmy Wehlen y Hugo Thompson.

En vermouth, las localidades son numeradas.

DELICIAS

"Esposas imprudentes" y "Su adorado enemigo" son los dos estrenos que anuncia en su función nocturna este teatro, cintas ambas que son verdaderamente buenas.

En la función especial se estrenan los episodios 10, 11 y 12 de "Satanás" y en la función a las 2.30 los episodios 7, 8 y 9 de "Satanás" con la 3.a función de "Trabajo".

A las 5 hay selecta con la bonita comedia dramática "Los caminos de la vida", siendo la platea gratis y la galería a 10 centavos.

IRIS

MATINEE.— Hoy en la matinée infantil a las 2 1|2 en punto pasa este teatro las colosales cómicas: "Tripitas galante" y "Entre col y col, lechuga", por el Turnio y Cara de Pastel y la divertida comedia por Mary Miles Minter, titulada: "No me llames mocosa".

ESPECIAL Y NOCHE.— En estas funciones va el estreno Selznick de gran lujo titulada: "El amor vence", interpretación de la hermosa y elegante actriz Elaine Hammenstein.

ELECTRA

"ALGO EN QUE PENSAR".— En las funciones especial y nocturna estrenará hoy "Algo en qué pensar", la grandiosa producción de De Mille, por Gloria Swanson y Elliot Dexter.

La selecta se hace con: "La dulce tutela" por Norma Talmadge, y la matinée la forman: "Los tesoros", "Chaplin en Carmen" y "La fron de Frack", por Nick Carter.

AVENIDA

Tres funciones ofrece hoy esta sala. En matinée doble se presenta la comedia de enredos matrimoniales interpretada por Eileen Percy, titulada: "Mujeres celosas"; además va la cuarta función de la hermosa serial de grandes aventuras "Elmo el invencible", interpretada por Elmo Lincoln.

En la tanda selecta se estrena la cuarta función de la regia serial de grandes aventuras entre piratas interpretada por el intrépido actor Eddie Polo, "Satanás".

En vermouth y noche se estrena una brillante producción de la Casa Gaumont que lleva por título "La duda" y protagoniza el rol central el eminente actor Víctor Francen.

NOVEDADES

Para la función de la matinée de hoy reprisa la tercera función de la serial "Satanás", por Eddie Polo, además estrena el 21.o programa cómico" con Pirulito y el perro Brownie.

Para las secciones de especial y noche da a conocer la Paramount, titulada: "Solteras en peligros", exquisita comedia de lujo interpretada por la elegante y genial actriz, Gloria Swanson.

COLON

Hoy habrá tres funciones en este cine: matinée el 21 programa cómico cow-boy "Universal"; especial la serial "Satanás", por Eddie Polo, episodios 7, 8 y 9.

Noche estreno Pathé "El cetro de los bosques".

ATENAS

HOY 4 FUNCIONES. — Matinée, "Alto ahí" por Hoot Gibson, una hermosa vista de aventuras.

Selecta, "Egoísmo de madre", sensacional drama social interpretado por Vivian Martin y Harrison Ford.

Especial doble, a las 6 en punto: "Magda la rubia" estreno alemán por Florencia Reed y los episodios 10, 11 y 12 de "Satanás", por Eddie Polo.

Noche a las 9 y media: "Jaime de la mala suerte", graciosa creación del predilecto galán Wallace Reid. Además "Magda la rubia".

ALHAMBRA y VICTORIA HOY

MATINEE: (En el ALHAMBRA, a las 2.45), cuarta función de la gran obra de **Emilio Zola**:

TRABAJO

Estreno del 4.o libro: **"EL HIMNO AL TRABAJO"**. Y además el 3.er cuento de **LAS MIL Y UNA NOCHES: "LA ENTERRADA VIVA".**

ESPECIAL Y NOCTURNA: La más bella de las creaciones de la deliciosa **Mary Miles Minter**, el estreno Realart de lujo, **POR CULPA DE LA LUNA**, delicada comedia de sentimiento y amores.

SELECTA DEL ALHAMBRA:

LA CIUDAD PETRIFICADA

Segunda de los cuentos de **LAS MIL Y UNA NOCHES**, con la graciosa frescura en 2 actos:
VAYA UNOS REPORTERES
Por Cleto y Mariano.

SAN MARTIN

MATINEE extra, a las 2 en punto:
EL HIJO DEL CIRCO
Por **Eddie Polo.** Ultimos episodios.

MATINEE, a las 3.15. Tercer libro de **TRABAJO,** de **Zola** y 2.o cuento de **LAS MIL Y UNA NOCHES.**

ESPECIAL Y NOCTURNA: Dos estrenos: La Paramount **LA LEY DEL NORTE**, por **Charles Ray** y la Goldwyng: **DICHOSA INFANCIA**, por **Will Rogers**

FRANKLIN

"EN LA HACIENDA".— Hoy tres funciones matinée triple formado por la segunda función de la Pathé N. Y.: "Los piratas del oro", interpretada por Jorge Seitz y Margarita Courtot y segunda función de la sensacional serie Universal "Satanás", interpretada por el coloso Eddie Polo y fin de la serie cumbre: "El huracán".

Especial y noche se estrena el sensacional drama Mexicano de aventuras titulado: "En la hacienda". Además será estrenada la nueva comedia de lujo de la Realart Pictures, titulada: "La apuesta de una mujer bonita".

INDEPENDENCIA

Tres grandes funciones anuncian los programas de hoy de este teatro, en matinée a las 3 se estrenan los primeros episodios de la serie "Satanás" y el primer libro de la gran obra social: "Trabajo".

En la función especial a las 6.15 una preciosa cinta de aventuras titulada "La jaula dorada" o "Las aventuras de Dick, Yack y Puck", y los episodios 4, 5 y 6 de "Satanás". Y en la función nocturna se estrena el precioso poema de amor: "Egoísmo de madre", creación de la encantadora actriz Vivian Martin y del galán Harrison Ford, y la preciosa novela de aventuras "La jaula dorada".

SELECTA

"Egoísmo de madre" y "Entre dos mujeres" son los estrenos escogidos que ofrece este teatro en su función nocturna, siendo el primero un delicado poema pasional en el que la encantadora Vivian Martin hará las delicias del público, acompañada del simpático galán Harrison Ford, y "Entre dos mujeres" es un precioso drama en el que reaparece la gran trágica María Jacobini, con un argumento de profunda emoción y lujosamente interpretado.

En la función de matinée ofrece este teatro dos estrenos: los episodios 4, 5 y 6 de "Satanás" y el fin de la serie "El huracán" y en la especial a las 6.15 se reestrena la primera función de "Trabajo" y el drama "Entre dos mujeres".

MUNDIAL

"UN MISTERIOSO ROBO DE JOYAS" Y LA 4.a FUNCION DE "TRABAJO".— Estos dos estrenos exhibe este teatro en su función nocturna, un interesante drama policial en el que las más maravillosas aventuras harán las delicias del espectador, y el 4.o libro de "Trabajo", titulado: "Himno al trabajo", obra que ya no necesita de recomendaciones, pues el sólo hecho del ser de Emilio Zolá hace de ella una gran atracción.

En la función especial se exhibe también este mismo cuarto libro y en la matinée los episodios 7, 8 y 9 de "Satanás" y la segunda función de "Trabajo".

POLITEAMA

Cuatro funciones presenta hoy este teatro: matinée a las dos y media en punto con un doble programa: "Los piratas de oro" final de la serial, a más dos cómicas "Pichincha", por All St. John, el compañero de Tripitas y "Se rifa un automóvil", comedia hilarante por la pareja Carter de Haven.

En la tanda selecta de las cinco, reprisa la producción alemana "Produzcamos guaguas".

Por la tarde y noche va el estreno de la comedia dramática Selznick "Mentiras doradas", por Eugene O'Brien y Olive Tell.

HIPPODROME CIRCO

Esta sala nos presenta hoy tres funciones. Matinée doble, el drama "Redentor de mi honra", "Cazadores modernos" y "¿Dónde está, mi marido?"; en la vermouth, Frank Mayo se presenta en la obra de aventuras entre bandidos "Lengua melosa" y en la noche "Los peligros del amor", deliciosa comedia americana editada por la célebre manufactura Flirt National Circuit, creación de Constance Talmadge.

IMPERIAL

"LA HISTORIA DE UNA DONCELLA". — En su función de noche pasa este biógrafo esta cinta copiada de la vida real, tanto de los pequeños pueblos como de las grandes ciudades.

Por lo demás, tanto la matinée para chicos como la especial, están llenas de atractivos porque Eddie Polo y Jorge B. Seitz protagonistas de "Satanás" y de "Los piratas del oro", son los actores especialmente favorecidos por el público.

OLYMPIA

"UN BESO A TIEMPO. — Desde hoy empieza a desarrollarse el programa confeccionado para celebrar las Fiestas Patrias, proyectándose en la matinée el interesante argumento dramático "De incógnito".

En la tarde y en la noche la hermosa comedia titulada "Un beso a tiempo", interpretación de Wanda Hawley y Roy Barnes.

NOTAS Y NOTICIAS

MAÑANA ESTRENA EL SPLENDID "LOS MILLONES DE GORGAS" DE GRAN LUJO POR MAY ALLISON. — En sus funciones de gala de mañana Lunes 18 ofrecerá el Splendid el estreno de una de las más grandes producciones a estrenarse en el presente año, una obra de gran atracción que hará aún más espléndidas las funciones que ofrecerá dicho teatro, trátase de una obra de cine clásico de la "Metro Pictures", una de las más acreditadas y célebres de las grandes manufacturas americanas, cuyas producciones se distinguen por su exquisito arte y gran lujo, cosas ambas que han sido superadas en la de que se trata y titulada "Los millones de Gorgas", conmovedor romance de amor y de aventuras, argumento poético y emocionante de absoluta moralidad y cuyo desarrollo logra interesar vivamente al más despreocupado de los espectadores, hace en esta obra su mejor creación la encantadora y elegante gran favorita May Allison, cuyas toilettes llamarán la atención de nuestras damas tanto por el lujo y última novedad de cada una de ellas, como por el exquisito buen gusto con que están elegidas.

La secunda el gentil Darrel Foss, uno de los más grandes favoritos del mundo femenino.

Los escenarios son regios, los paisajes encantadores y la obra en conjunto una de las más bellas que se hayan presentado en Chile.

EL MIERCOLES SE ESTRENARA "EL HALITO DE LOS DIOSES". — Los teatros Setiembre, Esmeralda y Brasil han conseguido de la Compañía Universal el privilegio para estrenar en Chile "El hálito de los dioses", la nueva producción Joya por Tsuru Aoki. Este privilegio ha sido conseguido mediante una fuerte suma que los citados teatros no han vacilado en pagar dado el prestigio que esta clase de producciones gozan en nuestro público.

Como ya lo hemos dicho, "El hálito de los dioses" retrata el alma del Japón, de ese pueblo admirable e incomprendido por los occidentales.

La heroína es una mujer educada conforme a las costumbres europeas pero que se ve obligada a unirse en matrimonio con un príncipe de su raza, tronchando sus más caras ilusiones de amor. Tiene esta cinta algo del romanticismo de "Mme. Buterfly" y algo de las tragedias épicas de Corneille, ya que sus últimos actos se desarrollan en todo el fragor de la guerra ruso-japonesa.

Tsuru Aoki está colosal en su rol protagonista. Después de verla se comprende el calificativo de Sarah Bernhardt japonesa con que es conocida en Norte América.

EXPOSICION INDUSTRIAL DE - SETIEMBRE -

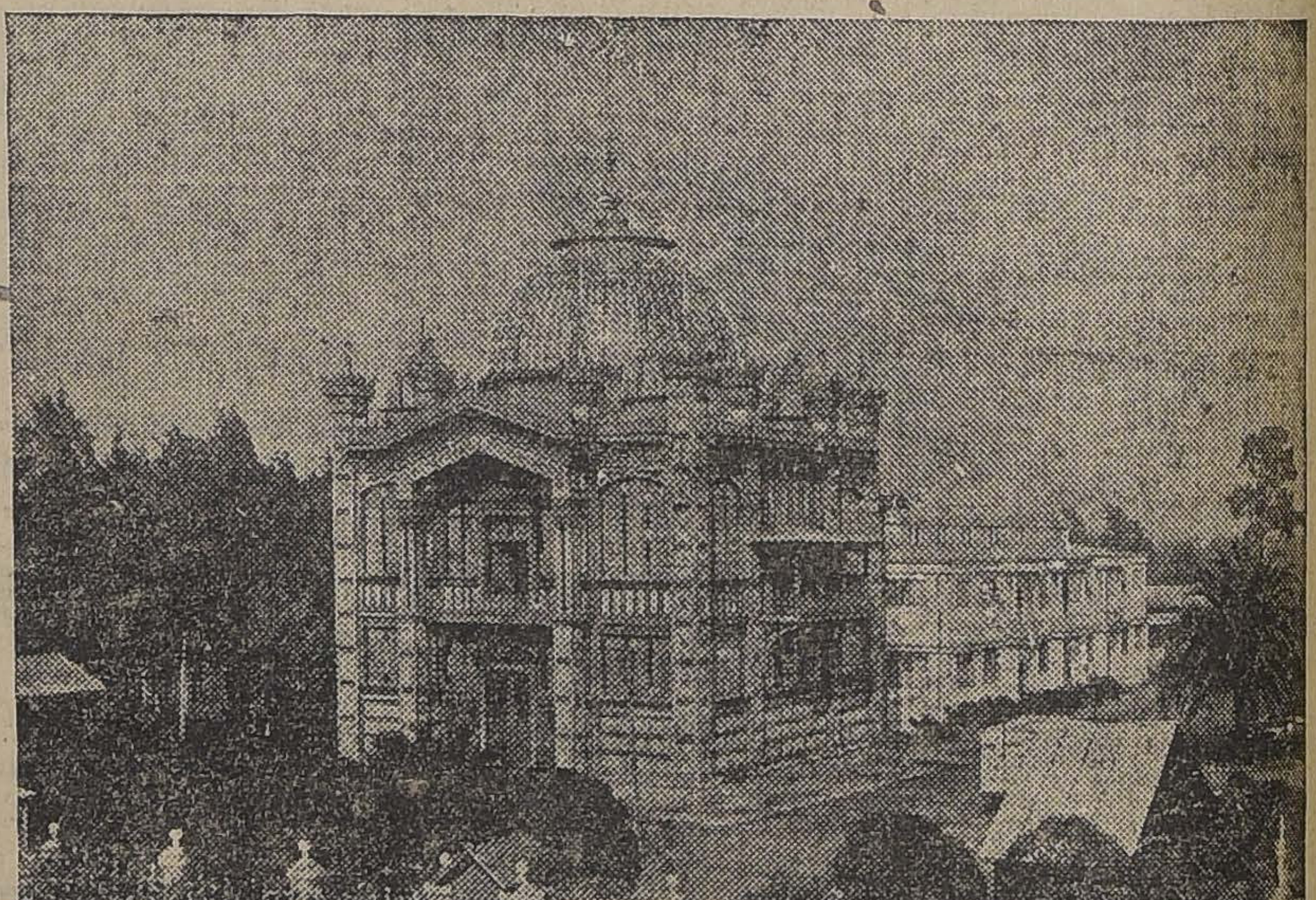

Comité Directivo de la Exposición Industrial

Don JORGE HORMANN S.,
Presidente

Don FERNANDO D. TUPPER
Vice - Presidente

DIRECTORES:

General Don JUAN A. BENETT
Don MARCIAL ASTABURUAGA
Don ALBERTO KUPFER
Don LORENZO MONTT
Don CAMILO CARRASCO B.
Don RAMON MONTERO

Don PEDRO LUIS GONZALEZ
Comisario

Con motivo de la lluvia de ayer, la inauguración de la Exposición se postergo para

HOY DOMINGO A LAS 3 1|2 P. M.

La inauguración se verificará en el local del Pabellón Centenario.

Las invitaciones que se repartieron para el Sábado 16 son válidas para la inauguración de hoy.

VALOR DE LA ENTRADA: $ 5.--
PRECIO DEL CATALOGO: $ 2.--

La entrada de carruajes a la Quinta es LIBRE.

:: AMERICAN CINEMA ::

Dancing Theatre.—Arturo Prat 102

—— HOY DOMINGO TRES GRANDES FUNCIONES ——

MATINEE 3 1|2 P. M.: Programa doble:
Dering "El Negro"
Por WILLIAM HART
Y la comedia chispeante:
TERRIBLE SECRETO

ESPECIAL, 6 1|2 P. M.: Tragedia pasional:
MERCADO DE BELLEZAS
Por **Catalina Mac - Donald**

NOCHE, 9 1|2 P. M.: Drama pasional:
LA DULCE TUTELA
Por la admirable **NORMA TALMADGE.**

El capitán Aracena llega a bordo de un destróyer a Rio de Janeiro

La opinión pública ha continuado preocupada por la obtención de detalles del accidente que interrumpió el raid pronto a terminarse, a 150 kilómetros del punto de llegada.

En los corrillos se comentan animadamente las noticias recibidas y se hacen conjeturas acerca de la forma en que se produjo la volcadura del aeroplano y también de las posibilidades de que el raid sea coronado con la llegada a Río de Janeiro por los aires del capitán Aracena.

Todos lamentan sinceramente el accidente y dan al vuelo realizado el valor que realmente tiene, si se toma en cuenta la distancia recorrida y los obstáculos enormes que el aviador ha debido vencer.

ARACENA LLEGO A RIO DE JANEIRO A BORDO DE UN DESTROYER

(De nuestro Corresponsal, por Cable)

RIO DE JANEIRO, 16. — El capitán Aracena llegó a esta ciudad a bordo de un destróyer, recibiéndolo en el muelle un grupo de chilenos.

ENTREVISTA CON EL CAPITAN ARACENA, POR NUESTRO ENVIADO ESPECIAL

RIO DE JANEIRO, 16. — El capitán Aracena llegó esta mañana, a las 7, a bordo de un destróyer brasileño, en compañía del mecánico señor Seebrock. En la dársena lo esperaban el Almirate Fontaine, sus ayudantes chilenos y el Enviado Especial de "La Nación".

Después de efusivos abrazos y manifestaciones de bienvenida, conversé con el aviador unos instantes.

ARACENA SE SIENTE DESALENTADO

Me declaró que se sentía desalentado y con el temor de no poder terminar el raid, a causa de los fuertes vientos invernales que azotan la región que debe atravesar, haciendo sumamente difícil mantenerse en el aire.

Por otra parte — añadió — son tales los destrozos que sufrió el aparato en el aterrizaje forzado de Ubatuba, que necesitará por lo menos dos semanas de

ES OBJETO DE UNA CARIÑOSA MANIFESTACION DE SIMPATIA EN LA CAPITAL DEL BRASIL

El valiente aviador relata a nuestro Corresponsal la forma cómo ocurrió el accidente y le hace importantes declaraciones sobre el raid

Aracena se siente desalentado y cree que, dados los desperfectos que tiene el avión no le será posible, por ahora, dar término a la misión que recibiera de la Superioridad Militar

(De nuestro Enviado Especial, por Cable)

trabajo en una maestranza para repararlo.

En Ubatuba no hay elementos para hacerlo, ni un sitio donde instalarlo cómodamente.

Será necesario, para hacer las reparaciones, trasladarlo a Sao Paulo.

El "Ferroviario" permanece volcado en el campo de aterrizaje, a toda intemperie.

COMO SE PRODUJO EL ACCIDENTE

Salí de Santos—dijo el aviador—con buen tiempo.

Momentos después me ví rodeado de una neblina baja que me impidió continuar.

Buscando un campo de aterrizaje, divisé un prado en las cercanías de un pueblo, y piqué en esa dirección.

El aparato tocó tierra y corrió perfectamente. En el instante en que se detenía, la rueda derecha se metió en una zanja.

Inmediatamente el mecánico salió de su asiento, y procuró sentarse en la cola del avión para hacerlo detenerse y evitar el volcamiento.

Sin embargo, el "Ferroviario" se volcó. Ambos salimos de entre los destrozos, indemnes.

Los habitantes del pueblo corrieron hacia nosotros y nos prestaron toda clase de atenciones. Nos trasladamos donde las autoridades de la localidad.

INCIDENTES DEL VIAJE

El raid—continuó el aviador—se hizo en pésimas condiciones, a causa del mal tiempo, y fuí perseguido por muchos peligros.

Entre Buenos Aires y Colonia volamos a cien pies de altura, rodeados de una densa neblina.

En Porto Alegre aterrizamos en un pantano de cincuenta centímetros de espesor, de donde nos costó un triunfo sacar el aparato.

En Pelotas aterrizamos en la playa, rozando las olas con el aparato. El aviador se manifestaba abatido por el esfuerzo de tantos días, pasados en medio de los temporales, el viento y la lluvia.

Me encargó que agradeciera, por intermedio de "La Nación", los centenares de felicitaciones que ha recibido de Chile, con motivo de su raid, durante el trayecto.

Tuvo, asimismo, frases de emocionado agradecimiento para el pueblo que con tan vivo interés lo ha alentado en su empresa.

HABLA Mr. SHEBROCK

Entrevisté también al mecánico inglés.

Me dijo que la máquina tenía desperfectos en tres de sus alas, en cuatro montantes, en la hélice y en el tren de aterrizaje.

No ha podido verificar las condiciones en que quedó el motor, aunque cree que se halla en buen estado.

ATENCIONES QUE SE HAN HECHO AL CAPITAN ARACENA

Llegados a la Embajada, el Embajador señor Cruchaga ofreció una copa de champaña en honor del aviador.

Al brindar, pronunció un brillante discurso, en que elogió la tenacidad y el arrojo del piloto, felicitándolo por la magna empresa realizada.

La colonia chilena y numerosos brasileños, entre éstos los miembros del Aero Club, preparan diversas manifestaciones en honor de Aracena.

UN MEDICO VISITA AL AVIADOR

El Embajador hizo llamar un médico, quien curó el pie del aviador Aracena, que viene herido desde la travesía de la cordillera.

EL PRESIDENTE ALESSANDRI ALIENTA AL AVIADOR

RIO DE JANEIRO, 16.— La Embajada de Chile ha recibido miles de telegramas de diversos puntos de ese país a propósito del raid del capitán Aracena.

Entre éstos hay uno del Presidente Alessandri en que éste solicita del Embajador haga lo humanamente posible para que el aviador Aracena dé término a su raid. Envía también al piloto algunas expresiones afectuosas llenas de patriotismo, alentándolo a que no desmaye en la Empresa.

En otro telegrama el Presidente Alessandri pide al aviador que complete el raid hasta Río de Janeiro, después de reparar su aeroplano.— ENVIADO ESPECIAL.

UN LIBRO SOBRE EL RAID

Se nos ha informado que el señor Cirio Contrucci, ingeniero aeronáutico, ha comenzado a preparar un libro en que se hace un estudio técnico del raid aéreo Santiago-Río de Janeiro.

En esta obra se insertará el informe que actualmente prepara el coronel Monreal y que será presentado al Gobierno.

El producido de la venta del libro en cuestión se destinará a incrementar los fondos de suscripción pro Aracena.

INFORME TECNICO SOBRE EL RAID

La Superioridad aérea ha dado comienzo al informe de la empresa aeronáutica a Río de Janeiro que debe pasar al Gobierno.

Para este objeto ha pedido la opinión técnica de varios peritos.

Damos a continuación, el informe que ha evacuado el ingeniero aeronáutico, capitán señor Contreras:

Los aviones De Haviland 9, tienen una velocidad horaria de 120 kilómetros, pueden permanecer en el aire 4 1|2 horas, alcanzan un "plafond" de 5,000 metros, y tienen, por consiguiente, un radio de acción de 540 kilómetros, en aire en calma.

Naturalmente, estas características varían con las condiciones de peso, ángulo de ataque, potencia del motor, carburación, viento reinante, etc.

Las condiciones para el "decollage" y aterrizaje de estas máquinas son precarias en terrenos de poca extensión longitudinal o accidentados, debido a su débil ángulo de ascenso e imposibilidad para reducir la velocidad a causa de la pérdida de sustentación. En este sentido son superiores las máquinas que tienen la cualidad tan apreciable en la aviación de "écart de vitesse", como los "Newport", "Dorand", "Spad", S. V. A." A pesar de todo, esto no constituye una dificultad para virtuosos del aire como los capitanes Aracena y Barahona.

El relativamente pequeño radio de acción de los De Haviland, no es un impedimento para realizar recorridos de gran magnitud, ya que es prudente y conviene al bienestar del piloto, no permanecer en el aire más de cuatro o cinco horas, cuando no se pretende adjudicar el record de duración.

Lo que ha impedido efectuar el viaje a Río de Janeiro, en menor tiempo, es la neblina, enemigo formidable de la aeronáutica, que no se domina cuando se carece de elementos auxiliares, como las ondas hertzianas o sonoras que transmiten por radio-telegrafía, a la distancia, su situación a las aeronaves; o de elementos poderosos que permitan jalonar las rutas del aire.

V. CONTRERAS G., CAPITAN.

UN RAID A BUENOS AIRES

Hemos sido informados de que existiría el propósito de intentar un raid que seis aviones chilenos efectuarían a Buenos Aires con motivo de la próxima transmisión del mando presidencial en la República Argentina, que se efectuará en la capital del Plata, el 12 de Octubre próximo.

OPINIONES DE "LA NACION" DE BUENOS AIRES

(De nuestro corresponsal, por cable)

BUENOS AIRES 16.—"La Nación" de esta capital publica hoy grandes informaciones sobre el raid del capitán Aracena, dando las biografías del aviador y del mecánico Seebrock.

Dice que puede darse ya por cumplido el raid, pues al detenerse en Ubatuba, a poca distancia de Río de Janeiro, a consecuencia de fundamentales desperfectos de la máquina producidos al aterrizar, la continuación del vuelo no agregaría méritos especiales a la tentativa que virtualmente está cumplida.

Agrega que la distancia recorrida, trayecto singularmente extenso, aumenta el valor de la empresa, y muestra la tenacidad del aviador, quien puede estar satisfecho del resultado obtenido.

El capitán Aracena ha agregado, dice, a las fiestas del Centenario brasileño, una nota de impresionante coraje que será recordada en los anales de la aviación americana y en la historia de la gran conmemoración con ecos perdurables de simpatía.

Termina dando a conocer cómo se generó el proyecto del raid.

EL GOBIERNO BRASILEÑO RECIBIRA OFICIALMENTE A ARACENA

(De nuestro Corresponsal, por Cable

RIO DE JANEIRO, 16. — El Gobierno del Brasil ha declarado huésped oficial al capitán Aracena, hospedándolo en el Regimento Caballería N.o 1. El Presidente Pessoa lo recibirá el Lunes en audiencia especial. El aviador será acompañado en esta recepción por los Embajadores señores Subercaseaux y Cruchaga, y hará entrega al Presidente del mensaje que trae del Presidente Alessandri.

EN RIO DE JANEIRO SE FESTEJA AL AVIADOR

(De nuestro Corresponsal, por Cable

RIO DE JANEIRO, 16. — El aviador Aracena ha sido festejadísimo. El Embajador señor Cruchaga le ofreció una copa de champaña con un hermoso y patriótico discurso, saludándolo a nombre del Gobierno. El señor Subercaseaux ha obtenido del Gobierno federal las mayores franquicias.

SE TELEGRAFIA AL PRESIDENTE ALESSANDRI

(De nuestro Corresponsal, por Cable

RIO DE JANEIRO, 16. — El señor Cruchaga cablegrafió al Presidente Alessandri dándole cuenta del accidente de Aracena, según las explicaciones de éste y de su mecánico.

ARACENA ES VISITADO POR VARIOS AVIADORES DE FAMA MUNDIAL

(De nuestro Corresponsal, por Cable

RIO DE JANEIRO, 16. — Santos Dumont visitó a Aracena. La entrevista fué cordialísima.

El gran aviador brasileño opina que el raid se ha cumplido, pues el accidente ocurrió a 90 millas de Río de Janeiro, dentro de la misma provincia.

Igual opinión manifiestan los aviadores portugueses Gago Coutinho, Sacadura y Cabral, que realizaron el raid Lisboa-Río de Janeiro, los cuales visitaron a Aracena en la Embajada chilena.

En la ciudad de Río de Janeiro se preparan festejos en honor de Aracena.

INCIDENTE PERSONAL

Lo ocurrido ayer entre el General Lorca Prieto y el Visitador de Escuelas del Ejército

En la edición de ayer de un diario de la tarde, se ha dado cuenta de un incidente ocurrido entre el Inspector General de los Establecimientos de Instrucción del Ejército, General señor Rafael Lorca y el visitador de dos mismos señor Máximo Guerrero.

Por nuestra parte, tuvimos oportuno conocimiento de este incidente que por cierto no revistió los caracteres de gravedad que se le atribuyen en la información a que nos hemos referido.

Sin embargo y para proporcionar a nuestros lectores una información exacta de lo ocurrido, hemos estimado conveniente oír de los propios labios del General señor Lorca, una exposición de la forma en que se desarrolló el incidente. De ella se desprende que lo aparecido en el diario a que nos referimos, carece de verdad, habiéndose tergiversado los hechos en una forma lamentable. Lo ocurrido es lo siguiente:

En momentos que el General señor Lorca Prieto llegaba a la puerta del Ministerio de la Guerra, se encontró con el señor Guerrero, a quien saludó cuando pasaba por su lado, sin que éste le contestara.

El General, que estaba seguro que el señor Guerrero lo había visto, volvió a saludarlo con voz más alta, por tres veces consecutivas con idéntico resultado, hasta que hubo de llamarlo.

Entonces el señor Guerrero se volvió hacia el General diciéndole que no le debía gritar.

Por su parte, el señor Lorca Prieto le increpó en tono fuerte, agregando algunas expresiones que por cierto revelaban la nerviosidad que lo dominaba en ese instante.

Y esto ha sido todo, no habiendo en el fondo de todo esto más que una falta de respeto y de consideración a la investidura de alta graduación de que goza este jefe de nuestro Ejército.

El General señor Lorca Prieto nos ha dicho que en ningún momento el señor Guerrero ha sacado revólver, pues si tal cosa hubiese ocurrido, él habría sabido obrar como corresponde a un jefe y a un hombre.

Por lo que se dice a la intervención de algunos oficiales, esto no ha ocurrido y tampoco lo habría él permitido.

De lo ocurrido, el General ha dado cuenta al Ministro de la Guerra.

EDUCACION

GARDEN PARTY EN EL SANTA LUCIA. — Se nos pide poner en conocimiento del profesorado de instrucción primaria de Santiago que desee asistir al Garden Party que le ofrecerá mañana, a las 4 P. M., la Municipalidad en el Cerro Santa Lucía, que puede pasar a retirar entradas a la Dirección General del ramo esta tarde y mañana Domingo de 10 a 12 horas.

SOCIEDAD PROFESORES DE INSTRUCCION PRIMARIA. — El Directorio y miembros de la Sección deportiva, entre otros asuntos discutidos en su última sesión, acordaron verificar el paseo a Peñaflor el día 20 del presente.

Cuota $ 6. Se puede recibir adhesiones hasta media hora antes de la partida.

Punto de reunión Estación Central a las 7.40 A. M.

No tire su Sombrero viejo

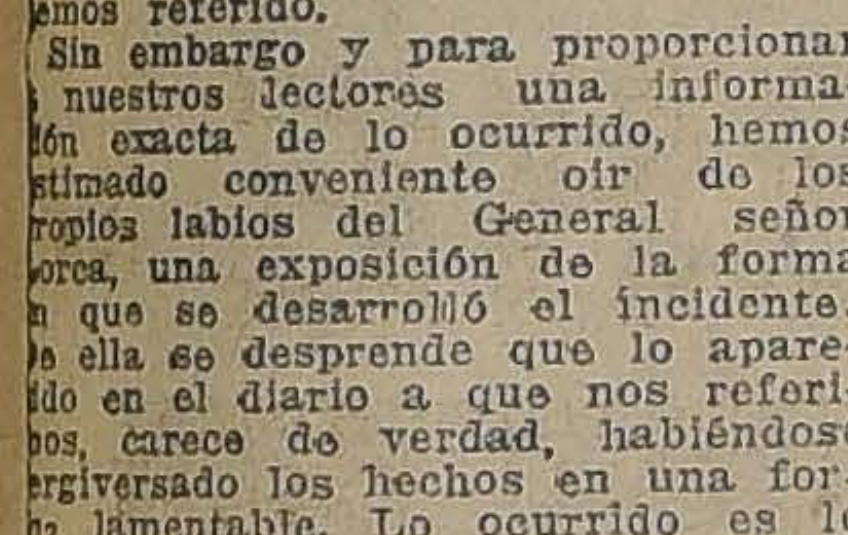

POR MAYOR:
G. Klimesch, Droguería Francesa, L. Despouy y Cía., Daube y Cía., Pablo A. Bauer y Cía., L. Testart, A. Bucking, B. Hoyos, Betteley y Cía.

La Corte Suprema inicia un enérgico ejercicio DE SUS FACULTADES DISCIPLINARIAS

ESTE ALTO TRIBUNAL ESTIMA QUE LA TRAMITACION DE LOS PROCESOS ACTUALMENTE A CARGO DE MINISTROS DE LA CORTE DE APELACIONES NÓ ES SATISFACTORIA

Acuerda recomendar a las Cortes de Apelaciones el más estricto celo, a fin de que se termine este estado anormal de cosas

Considera también que la lenidad en la tramitación de determinados procesos constituye un verdadero escándalo y acuerda fijar un plazo para que se le informe de la sustanciación de algunos de ellos

Respecto de otros procesos este alto Tribunal estima que su tramitación se hace ya acreedora a medidas disciplinarias

"La excesiva demora en la tramitación de los procesos perturba los altos fines de la ley penal y aleja el cumplimiento de las sanciones que la opinión pública requiere", dice por último la Corte Suprema

La Corte Suprema en una de sus últimas reuniones, tomó importantísimos acuerdos respecto de la administración de justicia.

Los señores Ministros de este alto Tribunal estuvieron de acuerdo en estimar que la marcha de los más ruidosos procesos que se instruyen actualmente y que están a cargo de Ministros de la Corte de Apelaciones no era satisfactoria.

En consecuencia el Tribunal estimó que era necesario recomendar una vez más el celo de las Cortes de Apelaciones para que arbitren las medidas necesarias a fin de que se termine este estado anormal de cosas.

Asimismo el Tribunal demostró su extrañeza de que las Cortes de Apelaciones no dieran cumplimiento a diversas recomendaciones que les hiciera la Corte Suprema respecto del envío oportuno de los informes que indiquen

"El tribunal, en presencia de los datos que anteceden, estimó que no era, en general, satisfactoria la marcha de los procesos a que ellos se refieren y que correspondía excitar una vez más el celo de las Cortes de Apelaciones, a fin de que arbitraran las medidas necesarias para obtener su más expedita y pronta terminación.

Se acordó dirigirles en tal sentido el correspondiente oficio, manifestándoles al propio tiempo la extrañeza de este tribunal por la falta de cumplimiento en el envío oportuno de los informes periódicos que deben remitir sobre la marcha y estado de los procesos que la Corte Suprema ha creído de su deber recomendar, en atención a la gravedad y trascendencia de los actos criminosos que en ellos se investigan.

La excesiva demora en su tramitación perturba los altos fines de la ley penal y aleja el cumplimiento de las sanciones que la vindicta pública requiere.

Tanto las Cortes de Apelaciones como los Ministros constituídos en visita especial, tienen suficientes facultades, cuyos ejercicios dentro de la ley facilita la marcha de esos procesos e impide que circunstancias o elementos extraños a la investigación puedan perturbarla", el estado de los procesos.

El Tribunal se refirió especialmente al estado actual de los siguientes procesos:

Contra Carlos Flores Vicuña y otros, sobre especulaciones bursátiles.

Quiebra Banco Popular.

Falsificación del sello del Senado.

Herencia yacente de doña Antonia Marín.

Contra Eduardo Larraín N. y otros, defraudaciones en la Municipalidad de Santiago.

Asociaciones ilícitas, desórdenes públicos y otros delitos.

Proceso por defraudaciones en los albergues.

Quiebra The London and Chilian Comercial Company Limited.

Querella capítulos contra Juez de Vallenar, Carlos H. Millán.

Contra Agustín Gómez García, falsificación, etc.

Contra Hernán Rodríguez, libramientos, etc.

Por defraudaciones municipales de Iquique.

El Tribunal estimó también como muy graves los procesos por defraudaciones en los albergues y en los pases libres de los Ferrocarriles del Estado.

Además consideró que significaba un verdadero escándalo lo que ocurría respecto del proceso que se instruye por herencia yacente de doña Antonia Marín, que dura ya muchos años.

Acordó dar un plazo de ocho días para que se informe al Tribunal respecto del sumario sobre emisión de acciones de la Sociedad Austral de maderas y venta de boletos de loterías.

Respecto de este sumario, el Tribunal estimó que su tramitación se hacía ya acreedora a una medida disciplinaria.

Los párrafos pertinentes de los acuerdos tomados por la Corte Suprema en su importante reunión, son los siguientes.

"Círculo Aconcagua"

Esta institución en sesión del Viernes último eligió el siguiente Directorio:

Presidente, señor Agustín López Salinas.

Vicepresidente señor Moisés Foncea.

Secretario, señor Víctor M. Vivas E.

Prosecretario, señor Alfredo Navarro.

Tesorero, señor Abraham Pérez Q.

Protesorero señor José Rojas F.

Directores: señores Luis Ogalde, Luis M. López Armando Díaz, Francisco Rodríguez y Carlos del Canto.

La proclamación del nuevo presidente señor López Salinas, fué acogida con gran entusiasmo por parte de los asistentes.

VIDA ESTUDIANTIL

CENTRO INGLES A. CARNEGIE. Señoritas y jóvenes que se interesen por clases de Inglés gratuitas, se matriculen en Sazié 2750, de 8 a 9 de la noche.

ESCUELA PROFESIONAL SUPERIO. — Hoy a las 4 P. M. se llevará a efecto en este establecimiento una gran fiesta en honor del aniversario patrio y a beneficio de la Sociedad Protectora de Alumnas.

En caso de lluvia, se postergará para el Domingo 24 a la misma hora.

Se invita especialmente a las exalumnas.

BOY-SCOUT

BRIGADA EXPLORADORES ESPAÑA. — En vista del mal tiempo, queda suspendida la excursión de los días 17, 18 y 19, y por lo tanto se cita a los exploradores para el Miércoles 20 en secretaría, Agustinas 1037.

Se recomienda la asistencia por tener que tratar sobre la presentación del 24 en el Parque.

El baile de mañana en honor de los jefes y oficiales del servicio de aviación nacional

Por la lluvia de ayer se suspendió el baile que debía efectuarse anoche en el Club Helvético a beneficio de la Liga Ptrotectora de Estudiantes Primarios y en honor de los jefes y oficiales del servicio de aviación militar.

El baile se efectuará mañana 18 de Setiembre en el mismo local y a la misma hora.

El Comandante de la Sarmiento

Al medio día de ayer, por el expreso de las 11.30, han llegado a la capital el Comandante de la "Sarmiento", señor Jorge Campos Urquiza, y su ayudante el señor Leonardo Madlean.

Los distinguidos visitantes que se alojan en el Ritz Hotel, traen el propósito de pasar los días de festividades patrias en Santiago.

En la tarde de ayer, los marinos argentinos pasaron a la Legación de su país a saludar al Ministro señor Carlos Noel.

Temporal en el Sur

Se ha recibido en el Ministerio de Industria y Obras Públicas una comunicación del Intendente de Valdivia dando cuenta que a causa del temporal último el pueblo de San José ha sufrido serios perjuicios. Además manifiesta que el río Cruces ha desviado su curso, por lo cual existe peligro inminente de perder estos campos.

El baile a beneficio de los niños pobres de 7.a Comuna

A consecuencia de la lluvia de ayer, tuvo que suspenderse el baile que debía llevarse a efecto anoche en el Club Hípico.

El baile se efectuará impostergablemente mañana Lunes 18 de Setiembre, a las 10 P. M., y en el mismo local del Club Hípico Agustinas 1220.

El baile de fantasía en las canchas de Tennis de la Quinta Normal

Por el mal estado en que se encuentran los caminos de la Avenida, debido a la fuerte lluvia de ayer, el baile de fantasía organizado por los Centros de Aplicación y Agronomía, se ha postegado para el Martes 19, a la misma hora. En caso de lluvia se efectuará en el local del Instituto Agronómico, que está a 40 metros de la calle.

Las entradas se siguen vendiendo en San Miguel 21.

EL INCENDIO DE ANOCHE

SE QUEMO TOTALMENTE UN CHALET DEL BARRIO PROVIDENCIA

Minutos antes de las 9 de la noche de ayer se declaró un incendio en Padre Mariano 210, en el barrio de Providencia, en el chalet de propiedad de la señora Audona González, actualmente en Valparaíso.

El edificio, habitado por el señor Alfredo Kidmann, se quemó totalmente, siendo impotentes los esfuerzos que hicieron los bomberos por dominar el fuego.

Se ignora si tenía seguros. Fuerzas de la Tenencia de Carabineros de Providencia resguardó el orden durante el desarrollo del siniestro.

Aún no se ha determinado la causa del fuego.

DEFRAUDACIONES FERROVIARIAS

Ayer fué declarado reo a uno de los detenidos

El Ministro señor Dueñas, tomó ayer declaración a los señores Luis Buccaroll y Juan Porchela.

Declaró reo al detenido Columbano Millas, quien continúa incomunicado.

Se le levantó la incomunicación a Misael Moncada, quien fué trasladado de la Cárcel Pública a la Sección de Detenidos.

Concurso de sub-inspectores de 1.a clase

En el concurso de subinspectores de 1.a clase para ascender al grado inmediatamente superior, ocupó el primer lugar entre numerosos

DON FRANCISCO VASQUEZ

concursantes el joven oficial don Francisco Vásquez.

El señor Vásquez está actualmente agregado a la Sección de Seguridad y es uno de los oficiales de más vasta preparación y cultura con que cuenta aquella importante repartición.

Por el triunfo obtenido en su brillante examen, este oficial fué muy felicitado por sus jefes, compañeros y subalternos.

Ferrocarril de Arica a La Paz

El 30 de Noviembre próximo se abrirán las propuestas pedidas para suministrar diversos materiales a dicho ferrocarril.

—Fué aprobada la propuesta de la firma Baldwyn Lecomotive Work para el suministro de diversos materiales por un valor de dólares 917.54 y 11.964, 48 moneda corriente.

COMO RECLAME
Ofrecemos
SOMBREROS de PAJA
a $ 15.00

EL MAS GRANDE STOCK
EN SOMBREROS

Sombrerería Capellaro
ESTADO 230 - CASILLA 1891
SANTIAGO

CORBATAS
SOMBREROS
LA CASA SANTIAGO
AGRADECE AL PUBLICO SANTIAGUINO POR HABER BATIDO EL RECORD DE VENTA CON 5476 CAMISAS Y 813 SOMBREROS DE PAJA EN EL CURSO DEL MES DE SETIEMBRE
PUENTE 502-506 - Frente al Correo
CAMISAS
CALCETINES

SESION DE CLAUSURA DE LA CONFERENCIA DE LA HABITACION ECONOMICA

CONCEPTUOSO DISCURSO DEL PRESIDENTE SEÑOR RAMON SUBERCASEAUX

El seguro hipotecario.—Ciudades jardines lineales

Contribución argentina sobre la renovación de las ciudades existentes y reglamentación de los espacios libres

Agradecimiento a los arquitectos de Buenos Aires

Ayer tuvo lugar la XII y última Conferencia de la Habitación Económica. Fué presidida por don Ramón Subercaseaux, acompañándole, además, en la Mesa Directiva, don Julio Pérez Canto, presidente de la Exposición; don Alberto Mackenna Subercaseaux, Intendente de la provincia; el Director don Carlos Carvajal M., don Ernesto Arteaga y don Carlos Atienza, director y secretario de las conferencias respectivamente.

Abrió la sesión el señor Subercaseaux, pronunciando el siguiente discurso:

"Hoy pondremos término, a la serie de conferencias sobre la habitación económica. En nombre de la Dirección, me cabe presentar agradecimientos, en primer lugar a los relatores de los temas propuestos, y en seguida a los conferencistas que nos han honrado y nos han animado con su interés y constancia, manifestados durante dos semanas de sesión. En efecto, muy alentador es ver que ya comienza a hacerse general el sentimiento de simpatía a los hombres y a las familias, que la suerte ha dirigido a una situación de pobreza y de estrechez respecto de la habitación. Hace pocos años reinaba la indiferencia; hoy vemos un público numeroso y cultísimo siguiendo las faces del problema. A nuestra improvisada tribuna han subido en estos días hombres de la mayor preparación, que han disertado con suma lucidez sobre las leyes, los usos y costumbres, los aspectos técnicos y económicos, sobre todo cuanto se relaciona con nuestro intento. Las conclusiones serán estudiadas cuidadosamente para que, en seguida, tengan la publicidad que convenga.

Me parece que en el fondo ha quedado más de manifiesto que nunca el lado debil. Las combinaciones por nuevas e ingeniosas que aparezcan, se deshacen ante la realidad de un terrible vacío que las acompaña, del vacío del dinero, de la falta de recursos con qué poder iniciar los primeros pasos en la vida nueva. Es por eso que la noción de la casa de obreros o de la habitación barata, está ligada a esta otra noción de inexorable sencillez, del recurso económico que sirva para darles vida. Sin dinero suficientes, con intereses usurarios, como los que en Chile rigen, no hay quién dé la solución.

Debo confesar que una de las ideas que más me han impresionado es la de constituir el seguro del trabajo concurriendo por iguales partes el Estado, los patrones y los trabajadores. Los fondos se invertirían en buenas casitas de alquiler que con su valor positivo asegurarían el ahorro de ancianidad para los pobres, obreros o empleados, de esos que hoy no tienen más esperanza que el asilo, que la caridad, para llegar a un sitio donde terminar sus días.

Pero como las habitaciones pobres, o simplemente modestas que necesitamos en todo Chile, absorberían cerca de mil millones de pesos, no bastaría un proyecto como ése: deberíamos de compulsar conjuntamente los proyectos ya presentados al Congreso, y mover por todos los medios los resortes de la opinión pública, lerda algunas veces, pero siempre fiel ante los llamamientos bien intencionados.

Repitiendo ahora un concepto del día de la inauguración de estas conferencias, vengo a traer a la consideración de todos esto que me parece una condición fundamental. un segundo punto de partida para nuestras proposiciones: que el trabajador también coopere. Es su obligación hacerlo desde que será el primer beneficiado, lo puede hacer, y de sus manos depende, facilitando o abaratando en material, condición primera en toda construcción. ¿Pero lo puede hacer sin disminuír sus salarios, ya bastantes estrechos ante la carestía de la vida? Creo que sí. El vigor de sus músculos y la prontitud y su mente quedan ociosos para muchos de ellos, los días Lunes; las nuevas costumbres extranjeradas tienden a agregar el día Sábado. Así, de siete días de semana quedan aprovechando sólo cuatro, y el tiempo y las aptitudes por lo demás, quedan perdidas y el trabajo demorado y encarecido, y el mismo trabajador atrasado. Salgamos, pues, de esta situación, como lo han hecho ya numerosas naciones del mundo. Pensemos en esas familias pobres de nuestros valientes trabajadores en esos modestos y activos empleados e industriales de todo orden, a los cuales debemos la formación, digámoslo así, del país. Pensemos en que todos tienen derecho, ya que las fórmulas justas y hacederas han sido encontradas, a que los Poderes e instituciones públicas pongan a su alcance por lo menos las cuatro piezas que necesitan para formar un hogar sano y honrado".

El señor Subercaseaux, al término de su discurso, fué muy aplaudido.

A continuación el señor Julio Molina Núñez dió lectura a un trabajo elaborado por él y el señor Arturo H. Clement, sobre el seguro hipotecario y sus aplicaciones. El seguro denominado Hipotecario o decreciente es una forma especial del seguro de vida y tiene por objeto garantir el pago del saldo a que esté reducida a la muerte del asegurado una deuda hipotecaria decreciente, tal como las que se constituyen en la Caja de Crédito Hipotecario en las Cajas de Ahorro y en las Cajas de los Ferrocarriles del Estado. Disertó extensamente sobre el referido tema y sintetizó sus ideas en la siguiente forma: Recomendar que las instituciones de ahorro e hipotecarias ofrezcan a sus deudores hipotecarios un seguro de vida administrado por la misma institución acreedora. 2. Para el mejor éxito de este servicio es de rigor que el plan general para su establecimiento sea estudiado conforme a las reglas técnicas que le son propias y cuya consideración son indispensables. Anunció que por no alargar su conferencia enviaría al Comité otro trabajo de que se ha ocupado él y el señor Clement referente a una tabla de mortalidad chilena.

El abogado, señor Soffia, leyó en seguida una interesante colaboración del arquitecto argentino señor Luis A. Broggi, sobre renovación de las ciudades existentes y reglamentación de los espacios libres.

Don Julio Pérez Canto hizo la relación sobre un proyecto de construcción de barrios, colonias y ciudades, jardines, original del arquitecto suizo señor P. Naeff, residente en Buenos Aires.

En seguida ocupó la tribuna el señor Carlos Carvajal M., Director de la Exposición de la Habitación Económica, quien disertó sobre las Ciudades Jardines lineales, refiriéndose especialmente a la baratura del terreno y a la económica de la vida. Dió a conocer la nueva arquitectura de ciudades de este tipo, ideada por el ilustre escritor español don Arturo Soria y Mata, que fué el primero que lanzó la idea en 1892 y que ha tenido ya su aplicación con éxito clamoroso en la ciudad lineal fundada en los alrededores de Madrid.

Terminó su interesante trabajo el señor Carvajal, proponiendo las siguientes conclusiones:

Es preferible urbanizar las ciudades para obtener terrenos baratos, en el sentido de los caminos que convergen a aquella, pero es necesario dotarlos de todos los adelantos modernos;

2. Para abaratar la vida debe darse facilidades con el objeto de que cada familia pueda vivir en casa que tenga una huerta y un jardín, en cuyo cuidado encontrarían los hombres distracciones y la familia recursos para ayudar a sus gastos; y

3. Para conseguir estas sanas aspiraciones es menester reglamentar la transformación y ensanche de las ciudades, completando la Ley de Caminos con disposiciones que permitan este trabajo y la reventa de terrenos baratos. El señor Carvajal fué muy felicitado.

El presidente de la Exposición, don Julio Pérez Canto, propuso y fué aprobado, que antes de clausurar ésta sus sesiones, se enviara por medio de "La Nación" de Buenos Aires, sus rendidos agradecimientos al Museo Social Argentino, a los arquitectos y demás personas que desde esa República hermana se han asociado a sus trabajos, demostrando con su valiosa cooperación la solidaridad que nos une en la solución de los problemas sociales de nuestros respectivos países. Los profesionales argentinos que han participado en esta conferencia son los señores: Julio Senillosa, Carlos F. Ancell, Ernesto Giraud, Pedro F. Reyes, Eduardo Laurencena, Pedro A. Mathiensen, Julio A. Monti, J. T. Pastore, Argentino Acerboni, Eduardo Müller, Luis A. Broggi, Tomás Varsi, P. Naeff y José María Romero Escobar, que tuvo la gentileza de enviar impreso su proyecto de Creación de Banco de Herencias Nacionales y dedicarlo al Excmo. señor don Arturo Alessandri.

LA EXPOSICION CONTINUA ABIERTA

De 9 a 12 de la mañana y de 2 a 8 P. M., permanecerá abierta la Exposición de la Habitación Económica, durante toda la semana inclusive los días de Fiestas Patrias, con el objeto de que profesionales, estudiantes y obreros puedan visitarla. La entrada es completamente libre.

El Concurso de Planos de Habitaciones para empleados se ha postergado hasta el 21 de Octubre y los planos deberán presentarse en el Museo de Bellas Artes.

LA CELEBRACION DE LAS FIESTAS PATRIAS

LAS FESTIVIDADES DE AYER

Romería al Cementerio General. — Visita a los monumentos de los Padres de la Patria

El programa de hoy

EL EMBANDERAMIENTO DE LA CIUDAD

Desde las primeras horas de la mañana, en numerosos edificios públicos y particulares, se empezó a izar el pabellón nacional ofreciendo con este motivo la capital, su aspecto de ciudad enfiestada.

En los cuarteles militares, la bandera fué izada en medio de los acordes del Himno Nacional y en las comisarías se tocaban los clarines.

Con este embanderamiento se dió comienzo al programa oficial de festejos.

VISITA A LOS MONUMENTOS DE LOS PADRES DE LA PATRIA

Conforme al programa elaborado por la Municipalidad, cerca de las diez de la mañana numerosas escuelas públicas y aún particulares comenzaron a visitar los monumentos erigidos en los diversos paseos y plazas públicas, a los Padres de la Patria.

UNA DE LAS ESCUELAS QUE CONCURRIO AYER A LA ROMERIA PATRIOTICA DE LA SOCIEDAD DE INSTRUCCION PRIMARIA

Durante estas visitas, los educandos entonaron algunos himnos patrióticos y depositaron flores en los pedestales.

EN LA MAESTRANZA CENTRAL DE SAN BERNARDO

A las once y media de la mañana de ayer se efectuó en la Maestranza Central de San Bernardo, como costumbre establecida, el izamiento del pabellón nacional, para cuyo acto se paralizaron las labores a fin de que el personal concurriese a él.

Antes de izar la bandera, el ingeniero de la Maestranza, señor Rogelio Latorre, pronunció un discurso alusivo a la manifestación de patriotismo que se hacía en ese instante, sobre todo al patriotismo de los que cansan a diario sus cuerpos en el yunque del trabajo.

Terminados los aplausos que saludaron la alocución del señor Latorre, el Orfeón de la Maestranza ejecutó el Himno Nacional, mientras se izaba el pabellón tricolor.

La ceremonia terminó con una larga salva de aplausos y vivas a Chile.

El acto fué presenciado por un numeroso público de San Bernardo y de la capital.

LA ROMERIA DE AYER AL CEMENTERIO GENERAL

Ayer, a las 9 de la mañana se realizó con todo éxito una hermosa romería al Cementerio General, organizada por la Sociedad de Instrucción Primaria de Santiago, con el objeto de visitar las tumbas de los Padres de la Patria y tributar un homenaje a los benefactores de la Institución.

Asistieron a este acto el vicepresidente don José Alfonso, el director honorario don Pedro Bannen, los directores: señores Urzúa Puelma, Rafael Toro Amor y Jorge Meléndez; los directores de las escuelas, don Aniceto Gallardo y las señoritas Feliz Rosa González y Margarita Escobedo.

Concurrieron a esta ceremonia patriótica todos los alumnos de las escuelas Italia, Olea' Francisco Arriarán y Cousiño.

A las 9.30 se dió comienzo al acto visitando las tumbas de don Francisco Olea, Guillermo Díaz, Ismael Parraguez, Rómulo Arriagada, Luis Cousiño, Andrés Bello, Valdés Vergara, Prado Amor, Francisco Arriarán, todos ellos benefactores o distinguidos maestros de la Sociedad. Luego después se realizó la ceremonia patriótica, visitando a Camilo Henríquez, de OHiggins, Manuel Rodríguez y varias otras. En estos monumentos se depositaron flores y se entonaron algunos cánticos. Hablaron el señor José Alfonso don Pedro Bannen, don Aniceso Gallardo, la señorita Margarita Escobedo y don Jorge Meléndez. Todos ellos tuvieron palabras hermosas para enaltecer la memoria de los héroes que se sacrificaron por la patria.

A las 11.30 de la mañana se dió por terminada la ceremonia.

BAILE-BENEFICIO PRO SUSCRICION AL CAPITAN ARACENA

El Centro de Estudiantes de Ñuble ha organizado un baile para el Martes 19, a las 10 P. M., que se efectuará en los salones del Instituto de Bailes del profesor señor Luis A. Escobar, Puente 682.

El objeto del baile es contribuir a acumular fondos para premiar al capitán Aracena y al mismo tiempo, celebrar dignamente el aniversario nacional.

El precio de las entradas—que ya están en venta en el local de Puente 682—es de $ 5 para caballeros y gratis para las señoritas, que deben retirar sus tarjetas en el Instituto.

PARTICIPACION DE LA AVIACION

Durante la revista militar del 19, evolucionarán sobre la elipse del Parque Cousiño, todos los aeroplanos disponibles, que son más o menos 13.

EL PROGRAMA DE HOY

Damos a continuación el programa que se desarrollará durante el día de hoy:

DIA 17

7 A. M.—Diana frente a los cuarteles en el momento de izar la bandera nacional.

7.30 A. M.—Las bandas de la guarnición recorrerán las calles tocando dianas marciales.

10 A. M.—Visita a los Hospitales de Niños por los señores regidores de la I. Municipalidad. Se repartirán juguetes a los niños enfermos.

10 a 12 A. M.—Fiestas populares en Avenida Matta, frente a Chiloé. Se cantarán canciones típicas y habrá recitaciones y otros puntos amenos y divertidos.

2 a 4 P. M.—Concurso de bailes populares en Avenida Matta, frente a Chiloé. Se otorgarán premios a las parejas vencedoras.

2.30 a 4 P. M.—Gran partida de foot-ball en Avenida Valdivieso, esquina de El Salto, entre el Centro 21 de Mayo y la Fábrica de Calzado Ylharreborde y Cía., por la Copa Unión Nacional.

3 P. M.—Hermoso acto patriótico y función de biógrafo en la Casa de Huérfanos (Avenida Providencia), organizado por el Bando de Piedad de Chile con la cooperación de conocidos artistas. Se servirá a los niños un lunch.

A esta fiesta concurrirán el señor Intendente de la Provincia, los señores alcaldes y regidores de Santiago y Providencia y numerosas otras personas. Se invita a todos los vecinos del barrio Providencia.

3.30 P. M.—Gran acto cívico en el teatro de la Población Huemul. Se desarrollará un interesante programa.

3.30 P. M.—Matinée en la Escuela del barrio San Eugenio, con un interesante programa literario-musical, organizado por la Sociedad Juventud Esperantista.

4 P. M.—Garden Party y festival de bandas en la Plaza Caupolicán del Cerro Santa Lucía, que la I. Municipalidad ofrece a los profesores de instrucción primaria de Santiago.

4.15 P. M.—Gran match de box y academia del Centro Benito Miranda.

9 P. M.—Función de gala en el Teatro Municipal. Se representará la opereta "El Ultimo Vals".

9 P. M.—Fiestas populares en la Plaza Almagro, con retreta, elevación de globos y biógrafos al aire libre.

9.30 P. M.—Gran baile, festival de bandas, elevación de globos y fuegos artificiales en la Plaza Caupolicán del Cerro Santa Lucía.

9.30 P. M.—Gran baile de fantasía en las canchas de tennis de la Quinta Normal, organizado por el Centro de Ex-Alumnos del Liceo de Aplicación en unión del Centro de Estudiantes de Agronomía.

LA FIESTA DE HOY EN LA CASA DE HUERFANOS

El programa del Bando de Piedad de Chile

Como lo anunciamos en nuestras ediciones anteriores, el Bando de Piedad de Chile, ha preparado un hermoso programa para celebrar dignamente el aniversario patrio.

A las dos en punto se dirigirán los socios a visitar la tumba de don Benjamín Vicuña Mackenna, para tributar un homenaje a la memoria del cantor de las glorias chilenas. A esta ceremonia concurrirán todos los parientes de la familia Vicuña Mackenna y los socios de la Institución.

A las 3 de la tarde en la Casa de Huérfanos de la Avenida Providencia se realizará un hermoso acto patriótico organizado también por el Bando de Piedad de Chile. A esta hermosa fiesta se ha invitado al señor Intendente de la provincia, a las autoridades locales, y de Providencia. También quedan invitadas todas las personas que simpaticen con el Bando de Piedad de Chile.

EN EL "CENTRO ESPAÑOL"

Esta Institución que desea conmemorar con el mayor brillo posible el Aniversario de la Independencia de Chile, ha organizado un bonito programa extraordinario de festejos para los días 17, 18 y 19 del presente, cuya realización se llevará a efecto en la forma que sigue:

Día 17. — Empezará esta velada poniéndose en escena la divertida comedia "El Terror de las Mujeres" a cargo del cuadro artístico del Centro y gran baile con orquesta a continuación.

Día 18.—Baile a gran orquesta de 12 profesores, bajo la dirección del maestro Pascual y maravilloso baile de sorpresas por distinguidas señoritas.

Día 19.—Se presentará la graciosa comedia "Los teléfonos nacionales", que será desempeñada por el mismo cuadro artístico, dirigido por el excelente aficionado, don José Guerrero, poniéndose término a estas veladas con un gran baile social amenizado por la misma orquesta del día anterior.

Existe gran entusiasmo entre los socios de esta Institución por concurrir a estas hermosas veladas cuyos festejos tan variados prometen un brillante éxito

EN LA COMUNA DE QUILICURA

La I. Municipalidad ha confeccionado el siguiente programa de fiestas en conmemoración del 112 aniversario de la Independencia Nacional:

DIA 17

6 A. M.—Salvas de 21 cañonazos. Embanderamiento general de la comuna.

8 A. M.—Inauguración de las ventas de refrescos, diversiones, etc., en la Plaza Pedro Montt.

9 A. M.—Una banda de músicos recorrerá las calles de las poblaciones.

2 P. M. — Programa deportivo: carreras pedestres, atletismo, matchs de box, con premios a los vencedores, entre los miembros del Quilicura Atlético F. C. y el Telégrafo Comercial F. C.

6 P. M.—Salvas de 21 cañonazos.

DIA 18

6 A. M.—Salvas de 21 cañonazos.

10 A. M.—Misa de campaña en la Plaza Pedro Montt.

2 P. M. — Juegos populares: carreras de ensacados, olla encantada, palo ensebado, carreras de gatos, etc., con premios a los vencedores.

4 P. M.—Continuación del programa deportvio: matchs de box, pruebas de atletismo, carreras pedestres, ets., con premios a los vencedores.

6 P. M.—Salvas de 21 cañonazos.

DIA 19

6 A. M.—Salvas de 21 cañonazos.

3 P. M.—Continuación de los juegos populares: concurso de volantines, carreras de burros enfrenados, concurso de cuecas, con premio a la mejor pareja, etc.

6 P. M.—Retreta en la Plaza Pedro Montt: elevación de globos, fuegos artificiales, etc.

REVISTA MILITAR DEL 19

Ayer el Ministerio de Guerra ha distribuído totalmente las invitaciones oficiales para la revista militar del 19.

A fin de evitar incidentes desagradables y molestias a los señores invitados, se nos encarga advertir que la tarjeta-invitación es estrictamente personal e intransferible, y, en consecuencia, sólo podrá entrar con ella la persona a la cual va dirigida.

También se nos pide hacer presente que, en atención a lo estrecho del local, estas invitaciones no son para familias y sólo se hace extensiva a la esposa del invitado cuando así se indica expresamente, exceptuándose el Cuerpo Diplomático para el cual dichas invitaciones servirán a la vez de entrada para familia.

LAS FESTIVIDADES EN EL SANTA LUCIA

Hoy, tarde y noche, se llevarán a efecto dos grandes bailes en celebración del aniversario nacional.

En la tarde, a continuación del garden party al Magisterio, de 4 a 8 y para amenizar el baile, en el que tocarán la orquesta de 12 profesores y la banda del Regimiento de Carabineros, se quemarán fuegos artificiales y habrá elevación de globos.

En la noche, de 9 1|2 a 12, gran baile y festival de bandas, como parte integrante del programa oficial de fiestas patrias.

Mañana, igualmente, tarde y noche. Precios de costumbre.

Alumbrado del cerro San Cristóbal

La inauguración de las obras de alumbrado del Cerro San Cristóbal, que debía verificarse el 18 del presente, ha debido postergarse por inconvenientes de última hora.

INAUGURACION DE LA EXPOSICION INDUSTRIAL

SE SUSPENDE AYER A CAUSA DE LA LLUVIA

LA CEREMONIA TENDRA LUGAR ESTA TARDE A LAS 3.30 CON ASISTENCIA DEL PRESIDENTE DE LA REPUBLICA

Como habíamos anunciado, en la tarde de ayer debía haberse inaugurado la Exposición Industrial de que hemos dado cuenta en estas columnas.

La intempestiva lluvia que en la mañana de ayer sorprendió desagradablemente a los desprevenidos habitantes de la capital, deshaciendo flamantes sombreros de paja, y echando a perder vestidos primaverales y dando tonos grises a un día que prometía ser de sol, provocó la suspensión de la ceremonia.

En la tarde de hoy, a las tres y media, tendrá lugar la postergada inauguración, y asistirán al acto el Presidente de la República y algunos Ministros de Estado.

La Comisión Directiva de la Exposición ha dado término a todos los preparativos, y los industriales concursantes al torneo tienen ya listas sus vitrinas y locales para la exhibición de sus productos.

Como se sabe, la Exposición está dividida en tres secciones: en el Pabellón París están colocados todos los productos manufacturados de la gran industria; en el Pabellón de muebles, detrás del anterior, se encuentran las industrias pequeñas y las domésticas, y por último, el Pabellón Centenario, cobija las muestras de maquinaria producidas en el país.

VISTA DE UNO DE LOS RINCONES DE LA EXPOSICION

B O X

EL GRAN ACONTECIMIENTO PUGILISTICO DE HOY EN LOS CAMPOS DE SPORTS DE ÑUÑOA

JUAN BEIZA Y LUIS VICENTINI DISPUTARAN EN 12 ROUNDS EL CAMPEONATO DE CHILE, PESO LIVIANO

EL MATCH SE EFECTUARA SIEMPRE QUE HAYA CESADO DE LLOVER A LAS 12 M. DE HOY

Los preliminares: Evaristo Ortega - Eduardo Soto, 6 rounds; Humberto Guzmán - Orlando Sánchez, 6 rounds; Roberto Sánchez - Manuel Carvajal, 10 rounds, por el Campeonato de Chile, peso medio liviano

La venta de localidades. — Los medios de locomoción

Hoy se llevará a cabo en los campos de Sports de Ñuñoa, la contienda pugilística entre los pesos livianos Juan Beiza y Luis Vicentini. Se trata de uno de los encuentros más resonantes de los fastos deportivos de Chile y es por decirlo así, la culminación de una actividad física que es por su esencia y todos sus aspectos genuinamente representativa de la raza. El box es el ejercicio físico que ennoblece el espíritu dándole aplomo y serenidad y que fortifica el organismo, haciéndolo fuerte y vigoroso, capaz de sostener con la recia consistencia de sus músculos, esa actitud varonil que caracteriza a los pueblos sanos.

El match de esta tarde que se verifica en medio de una justificada expectación de todo el país es la prueba demostrativa que ha de someterse al avance que en esta clase de deportes se ha alcanzado en el país. No se trata sólo de quien ha de vencer, sino que sobre todo, cómo se ha de vencer, qué progresos ha hecho la ciencia pugilística y qué grado de resistencia ha alcanzado el hombre chileno en la riña científica de la fuerza.

En la arena del gran estadio se va a dirimir una superioridad personal, pero el interés colectivo, el interés de la raza tiene los ojos puestos en la cifra de progreso, en la línea culminante de resistencia, de vigor, de energía y de arte en fin a que llegará el vencedor afortunado. Este es el aspecto sensacional que tiene la gran lucha boxeril de hoy. Estamos distantes de los tiempos romanos en que la lucha iba a satisfacer tenebrosos apetitos de la masa que se gozaba en el espectáculo del gladiador moribundo sobre la arena ensangrentada.

La lucha se ha ennoblecido con los tiempos y la lucha de hoy, el boxeo, es la manifestación de la fuerza disciplinada, consciente, tranquila, que busca en su científico y artístico manejo, esa posesión de sí mismo que se trasluce en un resplandor de salud y de hombría.

El match de hoy, concertado entre dos pugilistas de escuela, de estudio, que están en el apogeo de sus facultades físicas, y que son los representantes típicos del box científico, tiene que ser, pues, como decimos, la manifestación concreta del progreso de este deporte en el país.

EL MATCH SE EFECTUARA A LAS 12 DEL DIA SI HA DEJADO DE LLOVER

La empresa Arrieta y Cía., después de una reunión que tuvo ayer en la tarde para tratar sobre la postergación de este encuentro debido al mal tiempo, resolvió que el ESPECTACULO SE REALIZARA SIEMPRE QUE A LAS 12 DEL DIA HAYA DEJADO DE LLOVER.

El público puede concurrir con confianza al espectáculo con la seguridad que el match se realizará, siempre que a las 12 del día, el tiempo lo permita.

EL MATCH DE FONDO

Por fin ha llegado el día tan deseado por los miles de aficionados que desean presenciar esta gran contienda.

Hoy en la tarde en el ring de los Campos de Sports de Ñuñoa, se encontrarán frente a frente en un combate a 12 rounds, los dos mejores hombres del peso liviano que disputan el campeonato de Chile.

Luis Vicentini y Juan Beiza deberán batirse ante los miles de espectadores que esperan impacientes la emocionante lucha.

Ambos hombres son demasiado conocidos de nuestros amateurs y hablar de ellos es repetir lo que el público conoce y ha visto.

Sólo debemos decir que se trata de un combate en que actuarán dos hombres artistas del box y valientes en extremo, junto con estar equiparados han tenido una brillante actuación en los rings chilenos desde que se iniciaron en este deporte.

Esta tarde se podrá conocer la incógnita de cuál de los dos muchachos vale más.

EL PESO DE LOS BOXEADORES

Ante un numeroso grupo de aficionados subieron ayer, a las 11.30 A. M., en la Federación de box, a la romana, los boxeadores Beiza y Vicentini.

El primero pesó 58,900 kgs. Vicentini, 60.700 kgs.

EL LOCAL DONDE SE EFECTUARA EL GRAN MATCH

Se ha elegido para esta interesante contienda uno de los locales más pintorescos y hermosos de la ciudad.

Los Campos de Sports de Ñuñoa, sitio donde pelearán los dos colosos ha sido convenientemente arreglado para que las miles de personas que presencien el match tengan toda clase de comodidades.

Se ha agregado a las tribunas de cemento, grandes galerías con capacidad para 20 mil personas y a la orilla de un hermoso ring se han colocado las localidades de preferencia.

Podemos asegurar que de cual quiera de las localidades el público podrá presenciar la lucha.

FALICIDADES PARA LLEGAR HASTA EL STADIUM

La empresa ha contratado un servicio especial de auto-buses y otra clase de vehículos que se estacionarán en Vicuña Mackenna esquina de Diez de Julio

Por su parte, la empresa de tranvías aumentará el número de carros, para dar mayores facilidades a la concurrencia.

LOS PRELIMINARES

Son tres los encuentros que servirán de preliminares a la gran lucha.

En el primer combate se medirán en 6 rounds

EVARISTO ORTEGA v. GERARDO SOTO

Estos dos muchachos harán una lucida pelea, pues ambos se merecen y conocen el box.

Ortega es de Valparaíso y en esa ciudad ha hecho muy buenas peleas

De Soto diremos que de los nuevos es uno de los mejores.

A continuación se presentarán, en 6 rounds:

ORLANDO SANCHEZ v. HUMBERTO GUZMAN

Esta pelea es esperada con interés por tratarse de dos esperanzas del boxeo nacional.

De Guzmán diremos que está bien entrenado, pues es demasiado conocido de nuestros aficionados.

Su contendor Sánchez, ha gustado en sus últimos encuentros y cuenta con las simpatías del público. Es una pelea que llamará la atención por su acometividad y ciencia.

Como match de semi fondo la empresa ha contratado un importante encuentro a diez rounds por el campeonato de Chile, semi-medio, entre

MANUEL CARVAJAL Y ROBERTO SANCHEZ

Estos dos hombres se merecen y en su primer match entusiasmaron a la concurrencia por la valentía con que se atacaron y gran resistencia desplegada durante el combate.

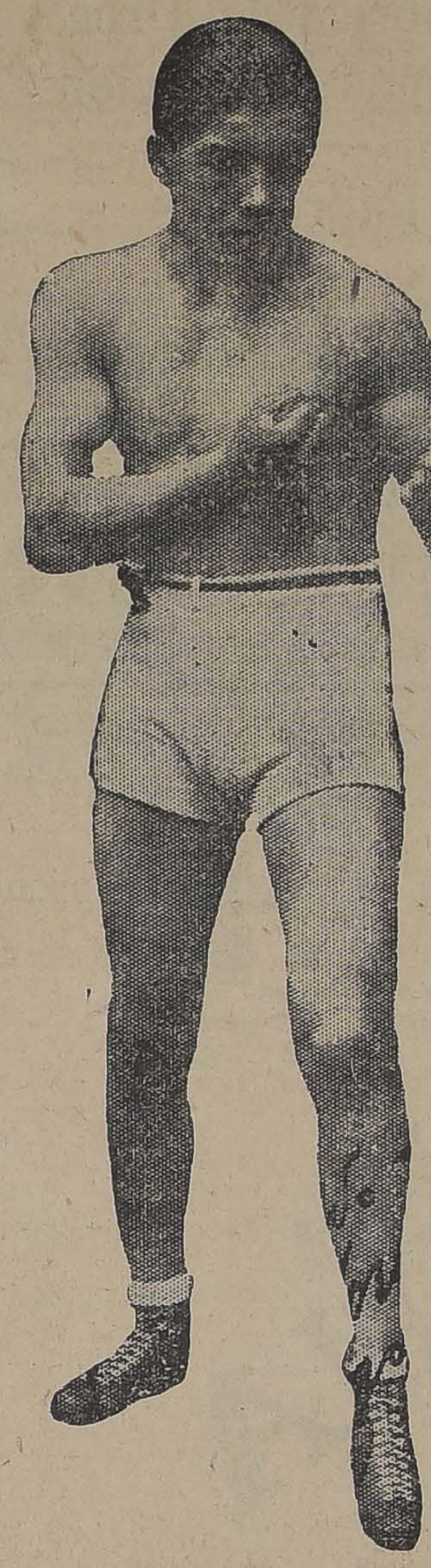

JUA NBEIZA

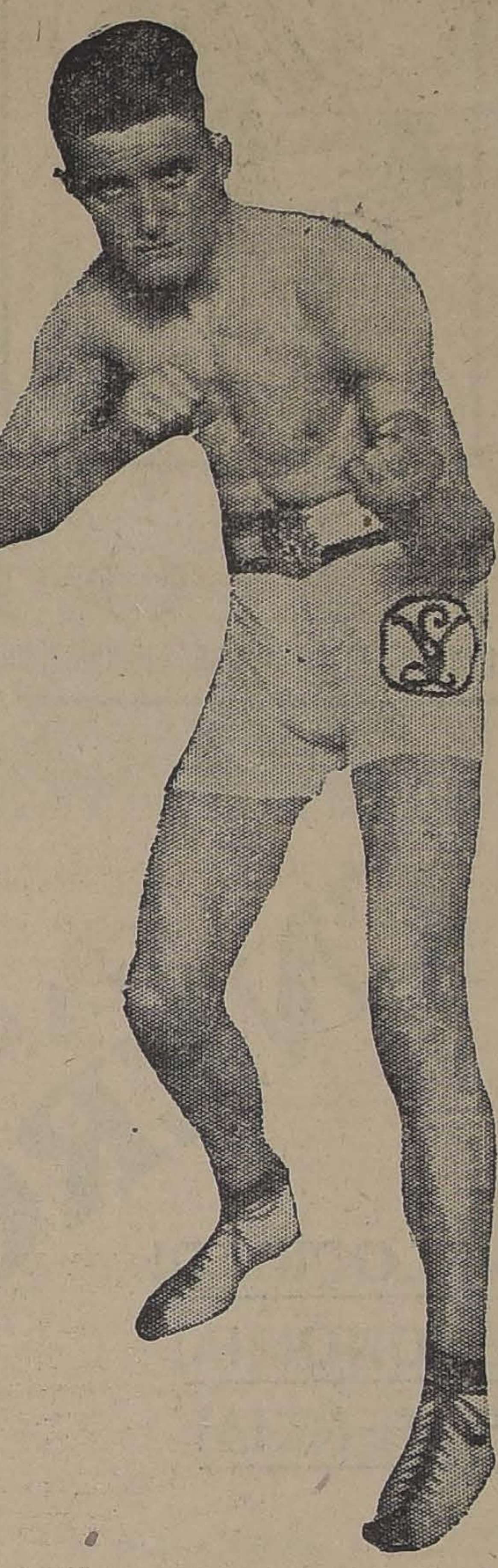

LUIS VICENTINI

Hoy se han entrenado rigurosamente y desarrollarán el máximum de sus energías, pues ambos tratan de llegar al codiciado título.

Es por eso que creemos que este combate será reñido y de difícil pronóstico.

EL JURADO

La Federación de Box de Chile, nombró el jurado para este encuentro, designándose a las siguientes personas para que ocupen los cargos que se expresan:

Referee: señor Alvaro de la Cruz.

Jurados: señores Alfonso Reveco y Federico Helffmann.

Junta controladora. — Comisión municipal: Dr. Emilio Aldunate B., don Carlos Amenábar, inspector municipal.

Cronometradores: señores Benjamín Tallmann, Ebríspides Letellier y Jorge Besa.

Anunciador oficial: señor Luis A. Domínguez.

Inspector de ring: señor José Leví.

Ayudante del inspector de ring: señor Juan Murillo.

Comisión médica: doctores Landa, Barraza y Toro.

LOS BOXEADORES

Los pugilistas Beiza y Vicentini se encuentran listos para la pelea. Ayer trabajaron suavemente y recibieron sus respectivos masajes. Beiza entrará al ring con 60 1|2, más o menos y Vicentini, 60.

LAS LOCALIDADES

Las entradas para este encuentro estarán a la venta hasta las 12 del día en Bandera 131, Ofi. 4, y habrá boleterías en Plaza Italia y varias otras cerca del Stadium.

También se venden en el Club de la Unión, Setiembre y Restaurant Gage.

EN EL TEATRO IMPERIAL

—Antenoche se efectuó en el Teatro Imperial la función boxeril a beneficio del Centro Julio Murillo Reyes.

El programa se cumplió en todas sus partes. El primer preliminar entre los chicos Víctor Retamales y Waldo Iglesias, fué interesante y gustó, resultando un empate.

La mejor pelea de la noche estuvo a cargo de los aficionados Joaquín Araos y Luis Silva, ambos muchachos demostraron valentía, resistencia y conocimientos del arte del boxeo. La pelea entusiasmó a la concurrencia, llegando al final del 6.o round a un empate, fallo que fué del agrado del público.

La pelea de fondo entre Arturo Torres y Luis Salinas que debía efectuarse a 10 rounds, sólo alcanzó al 4.o round, debido a que el referee, señor Guillermo Canales, descalificó a Torres por dar un golpe bajo a su contendor.

JIMMY TRACEY EL CONTENDOR DE LUIS A. FIRPO, LLEGA AYER A MONTEVIDEO

DECLARACIONES DE GEORGE LAWRENCE, MANAGER DE TRACEY

Entusiasmo en Buenos Aires por este combate

Hemos recibido de nuestro corresponsal especial en Buenos Aires, el siguiente telegrama:

BUENOS AIRES, 16. — Hoy arribó a Montevideo en el vapor

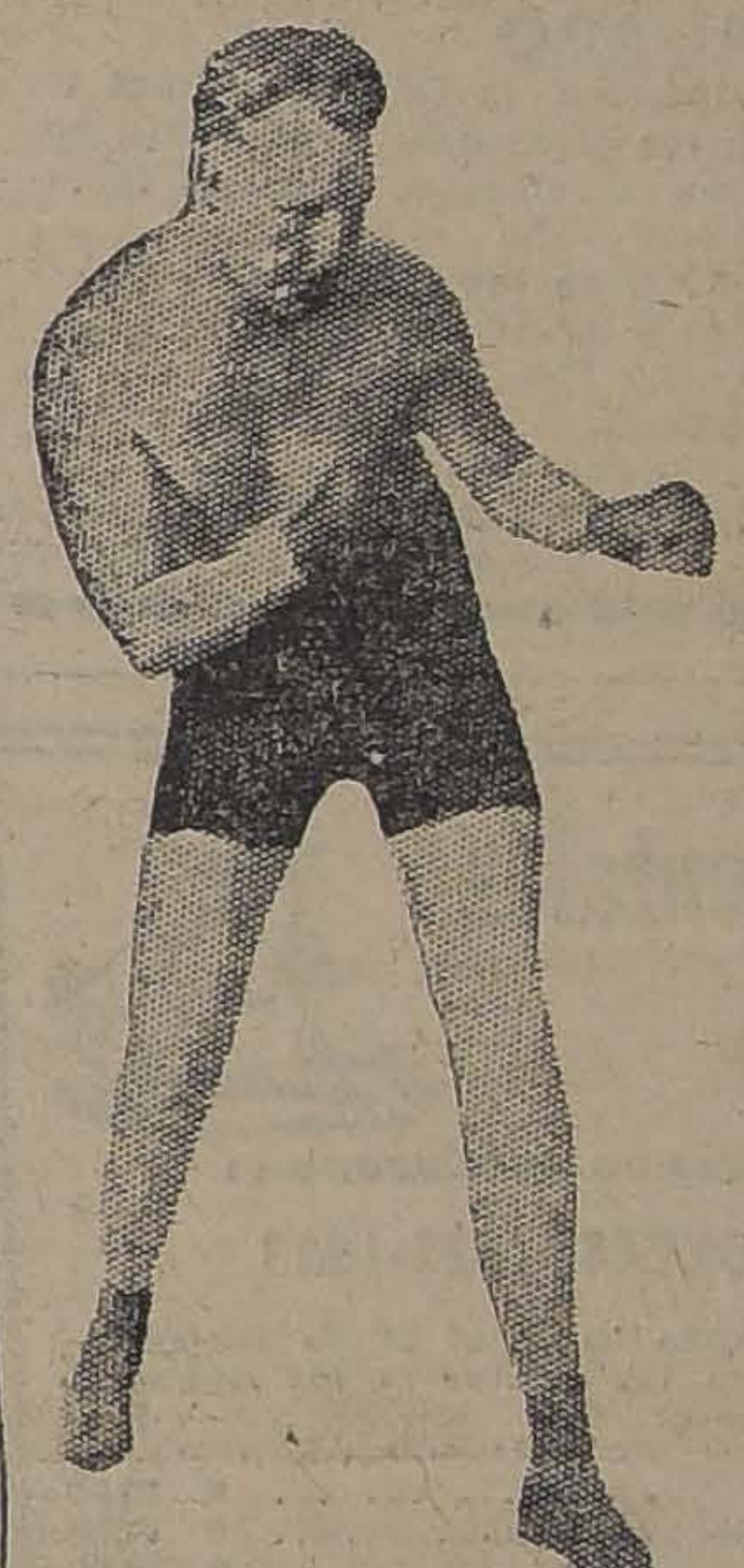

JIMI TRACEY, EL CAMPEON AUSTRALIANO QUE HA LLEGADO A MONTEVIDEO CON EL OBJETO DE MEDIRSE CON LUIS A. FIRPO

"Vauban", el campeón peso pesado de Australia Jim Tracey que viene a la Argentina con el objeto de medirse en un gran match con el campeón suramericano Luis Angel Firpo. Lo acompaña su manager George Lawrence y el entrenador Kunt Hansen.

Jim Tracey es un hombre de mayor estatura que Firpo, su contextura es atlética y produce impresión; sus músculos parecen de hierro.

Interrogado el manager Lawrence, dijo que el asalto sostenido por Tracey con Brennan fué en condiciones anormales para el australiano, pues se encontraba enfermo y que el médico oficial accedió a permitir que Tracey boxeará debido a los enormes gastos que tenía la empresa.

Lawrence, agregó que Tracey tenía contrato firmado para pelear nuevamente con Brennan en caso de triunfar en esta capital sobre Luis A. Firpo.

El manager del australiano se expresó de Firpo diciendo que era el argentino un excelente peleador y que su pupilo frente al campeón suramericano se verá obligado a poner en juego todos sus conocimientos para salir airoso en la prueba. Yo, continuó el manager, he presentado todos los encuentros de Firpo en Estados Unidos y puedo asegurarles que posee condiciones excepcionales.

El público bonaerense tendrá ocasión de presenciar un espectáculo jamás visto, pues los dos hombres son verdaderos boxeadores y profundos conocedores del boxeo.

Interrogado Lawrence sobre la táctica que usará su pupilo para pelear con Firpo, contestó: Creo que los tres primeros rounds serán de estudio, para luego lanzarse sobre el adversario; pero respecto al vencedor nada puedo decir; presumo que la lucha durará los quince rounds, pues ambos boxeadores son fuertes para vencerse.

En Buenos Aires se nota mucho interés por conocer el resultado de este gran combate.

EN TODAS LAS ZONAS DEL PAIS
FUNDOS
VENDE - COMPRA
ALFREDO TAGLE RODRIGUEZ
INGENIERO AGRONOMO
CATEDRAL 1137 :::: CASILLA 3132

Vendo Auto
Hispano-Suizo
en perfecto estado, de gran ocasión.
Estado 278
18-S

Compañía Azucarera y Laboratorio
VIÑA DEL MAR
Fábricas de los señores Hörmann y Cía.
en Población Vergara

AFINERIA DE AZUCAR. — DESTILERIA DE ALCOHOL. — FABRICA DE CHANCACA. — REFINERIA DE SAL. — FABRICA DE SODA CRISTALIZADA. — PRODUCTOS QUIMICOS. — TOSTADURIA DE CAFE. — FABRICA DE ACHICORIA. — REFINACION DE SEBOS. — LADRILLOS PARA CUCHILLOS. — TIERRAS DE COLOR. — PAPEL EN ROLLOS

SOCIEDAD ANONIMA EN FORMACION
Capital: $ 2.200,000, dividido en 110,000 acciones de $ 20 cada una

DIRECTORIO:
Presidente: Don CARLOS SAÑARTU FIERRO

Directores:
Don DANIEL E. VIAL
Don JUAN IGNACIO LEON
Don ROBERTO GUZMAN MONTT
Don PEDRO LUIS GONZALEZ
Don TOMAS EASTMAN, Valparaíso.

Director - Gerente: Don JORGE HORMANN SORUCO
Administrador: Don MIGUEL VASQUEZ RODRIGUEZ (Ingeniero Civil)

El Registro de Accionistas y las informaciones respectivas están a la disposición de los interesados en las oficinas de los señores Hormann y Cía., en Santiago, calle Bandera 550; y en Valparaíso, en Avenida Brasil.

Los suscritores deberán depositar previamente la suma de $ 13 por acción, correspondiente a la primera cuota, en el Banco A. Edwards y Cía., y en seguida firmarán la escritura social de adhesión en la Notaría de don Pedro N. Cruz, calle Bandera 361, acompañando el respectivo memorándum de depósito.

CORREDORES: Don Ignacio Valdivieso, calle Moneda 1115; señores Ureta y Sutil, calle Bandera número 69.

Los renombrados
Pianola
Pianos
AEOLIAN
son sin disputa alguna
los mas perfectos de cuantos
pianos automaticos se conocen
UNICOS RE
PRESENTANTES CASA WEIL

LA CERVEZA NACIONAL

ES LA MEJOR

Pruébela y se convencerá

Pídala en todos los Almacenes, Bares, Restaurants y negocios o directamente a la Fábrica.

Fábrica Nacional de Cerveza
SOCIEDAD ANONIMA CHILENA

Santiago, Esperanza 1247— Correo 4 — Casilla 5557
Teléfono Inglés 43, Yungay

Feria Pedro Donoso y Cía.

Se efectuará el

Miércoles 20 a la 1|2 P. M.

como de costumbre

Lea nuestro aviso del ganado a rematarse en este día

S-20

COMPAÑIA DE CONSUMIDORES DE GAS DE SANTIAGO

Por acuerdo del Consejo Directivo, la Compañía hará en adelante **A LOS ACCIONISTAS**, los siguientes descuentos, sobre el gas que consuman tanto en alumbrado, como en la industria:

A los que gozaban de un 30% se les hará un 35%.
A los que gozaban de un 40% se les hará un 45%.

Según los Estatutos, se necesita Una Acción, por cada 22 metros cúbicos de consumo mensual.

Santiago, Setiembre 15 de 1922.

PEDRO ERRAZURIZ TAGLE,
Gerente.

S-17

Criadero de Sementales del Ejército

CASILLA 105.—SAN BERNARDO.—TELEFONO 29

TEMPORADA DE MONTAS 1922-1923

Desde el 15 de Setiembre próximo hasta el 31 de Diciembre, se recibirán yeguas particulares para las montas de los siguientes potros, y a los precios que se indican:

Belgas y percherones importados	$ 50.00
Percherones importados de Argentina	$ 30.00
Chilenos	$ 20.00

INGLESES

Maupassant, Jack's Green y Gran Oriente	$ 150.00
Music Master y Paneo	$ 200.00

Se suministrará forraje sin cargo para los primeros ocho días, cobrándose $ 1 diario por cada día de exceso.

Para los efectos del pago, se harán directamente al Criadero, ya sea personalmente o por letra bancaria.

A fin de dar facilidades a los agricultores de la Zona Sur del país, se establecerán estaciones de montas en Curicó, Retiro, Angol y Osorno.

Los interesados pueden dirigirse al señor Jefe del Criadero de Sementales San Bernardo, Casilla 105.

FERIA

PEDRO DONOSO y Cía.

En la Feria que se efectuará el

Miércoles 20 de Setiembre

A la 1.30 P. M.

se rematarán los siguientes lotes de vacunos inscritos hasta ahora:

DE CHIMBARONGO:

32 **BUEYES** muy mestizos sobresalientes de gordura, de 750 kilos arriba, especiales para embarque.
60 **NOVILLOS** muy mestizos, gordos, de 520 kilos arriba.
60 **VACAS** mestizaje y gordura sobresaliente.
30 **LECHONES** gordos.
20 **VACAS PARIDAS DE LECHERIA** muy mestizas y buenas lecheras, todas de ternero chico, especiales para Establo.

DE CUELLA:

100 **CORDEROS** gordos y de primera clase.

De otras procedencias, Rosario, Rancagua, Negrete, Paine, etc., etc., muy buenos lotes de bueyes, novillos, vacas y lechones, todo este ganado es mestizo y gordo de primera clase.

DIRECCION DE NUESTRA FERIA.—Dirigirse por calle Exposición hasta esquina del Desvío Lizarralde, donde nuestro aviso le indicará la dirección a la izquierda para llegar al local que era la antigua Feria Ureta. Además los carros San Eugenio quedan a una cuadra y hay también los carritos con caballos que parten de San Alfonso esquina de Manuel Montt y que llegan hasta la misma Feria.

Además habrá también en la calle Exposición esquina de Alameda, auto camiones para traslado de nuestros clientes a la Feria.

Boletos de Ferrocarril y correspondencia a nuestra oficina central en HUERFANOS 1225, CASILLA 521, TELEFONO INGLES 3451.

Teléfono Inglés de la Feria Estación 330.

Datos y pormenores, pedirlos a

PEDRO DONOSO y Cía.

S-20

PIANOS

STEINWAY & SONS LEGITIMOS

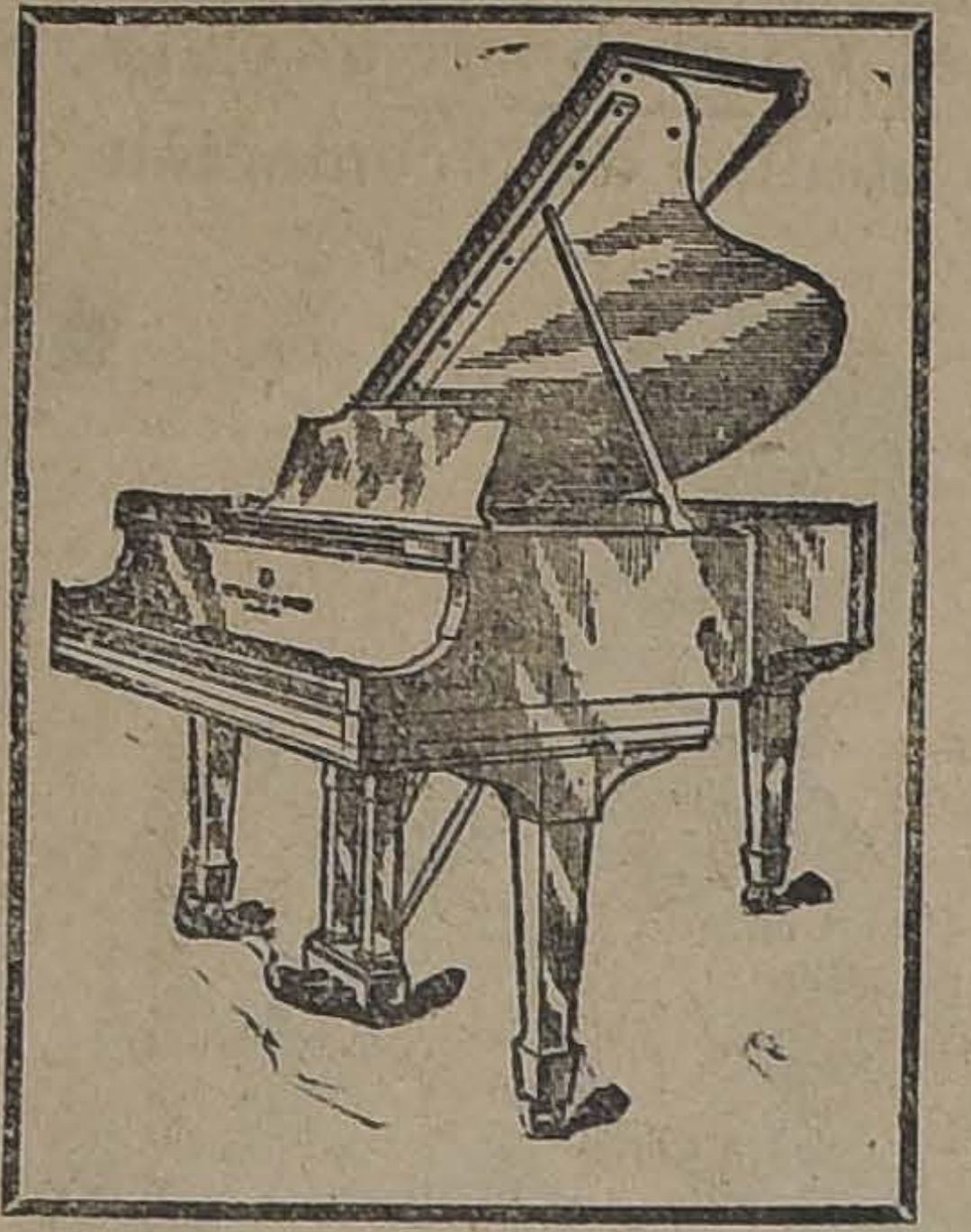

La mejor y más grande Fábrica del Orbe y = de más aceptación =

Fabricados y vendidos

225 MIL PIANOS

UNICO IMPORTADOR

OTTO BECKER

LONDRES MEXICO

MARC. REGDA.

(Cruz Swastica)

GASOLINA ENERGINA

VELOCIDAD!
ECONOMIA!
POTENCIA!

Anglo - Mexican Petroleum Co. Ltd.

Huérfanos 1153 SANTIAGO
Casilla 11-D Teléfono Inglés 3636

LÁPICES VENUS

17 grados fijos y 2 de copiar
Para aquellos que exigen lo mejor.
VENUS
BÚSQUESE EL ACABADO DE FANTASÍA
LÁPICES VELVET
Banda Azul
EL VELVET ES ÚNICO EN SU CLASE
VELVET
American Lead Pencil Co. Nueva York E.U. de A.

PLOMO

En lingotes y planchas, vende: ALBERTO GOLDENBERG, Agente General de la SOCIEDAD FUNDICION NACIONAL DE PLOMO

Bolsa de Comercio
Oficina N.o 301, Teléfono 2507
Casilla N.o 1458 - SANTIAGO

¡GRAN OCASION!

$ 38,000. Vendo hermosas casas nuevas recién terminadas, entre San Diego y Prat, próximo Av. Matta. Miden 10x48; tienen 11 piezas, 3 grandes patios, pintadas al óleo, pieza baño, luz eléctrica, alcantarillado, 2 W. C. Otra mismo precio y dimensiones, en calle Chiloé; facilidades de pago. Tratar dueño

PRAT N.o 1570

17-S

TOS

CURACIÓN PRONTA Y SEGURA CON LAS

PASTILLAS del Dr. ANDREU

De venta en todas las Farmacias

Los que tengan **ASMA** o sofocación usen los **Cigarrillos antiasmáticos** y los **Papeles azoados** del Dr. Andreu, que lo calman en el acto y permiten descansar durante la noche.

Muebles

Los obtiene usted con grandes facilidades de pago.

ENTREGA INMEDIATA

Arturo Prat 183

Concurso

Llámase a concurso a fin de proveer en propiedad una plaza de profesor auxiliar en la Escuela Diurna de Aplicación Anexa a la Normal de Preceptores de Chillán, con un sueldo base de $ 4,200 anuales.

Los interesados deberán enviar sus títulos y demás antecedentes, a la Dirección de la Escuela Normal citada, antes del 2 de Octubre próximo.

EL DIRECTOR GENERAL DE EDUCACION PRIMARIA.

Feria El Tattersall

EL MIERCOLES 20 de Setiembre

se efectuará, como de costumbre, en nuestro local, FERIA, en la cual venderemos, entre otros lotes los siguientes:

80 **NOVILLOS GORDOS**, tipo embarque sobresalientes, llegados de PUENTE ALTO (por arreo).

50 **NOVILLOS DE 2 AÑOS**, mestizos y en muy buen estado, llegados de FREIRE.

40 **VACAS GORDAS**, argentinas, llegadas de LOS ANDES.

BUEYES GRDOS, llegados de SAN FELIPE.

10 **CABALLOS Y YEGUAS**, mansos de montura, nuevos y garantidos sanos.

EL GERENTE

FERROCARRILES DEL ESTADO

REBAJA EN LAS TARIFAS DE TRANSPORTE EN EL FERROCARRIL CENTRAL SUR

Se pone en conocimiento del público que a fin de disponer de la mayor cantidad posible de equipo para atender a la movilización de las próximas cosechas, la Empresa ha acordado ofrecer un estímulo a los remitentes de ciertos artículos que se despachen entre el 1.o de Octubre y el 15 de Diciembre próximo, otorgando una rebaja a ese transporte cuando se efectúen a una distancia superior a 250 kilómetros.

Esta rebaja en los fletes, que es de un 15%, comprende los siguientes artículos: maderas en bruto y leñas que no disfruten de la rebaja vigente de 15%, carbón vegetal y mineral.

Santiago, Setiembre 15 de 1922.

LA DIRECCION GENERAL.

S-17

(N.o 67) SERVICIO DE TRENES ENTRE VALPARAISO Y SANTIAGO DURANTE LAS FIESTAS PATRIAS

El tren expreso número 3, que parte de Puerto a Mapocho a las 19.40 y el N.o 4, que parte de Mapocho a Puerto a las 19.45, que actualmente están suprimidos los días Sábados, correrán el Sábado 16 del presente y tendrán combinaciones hacia y desde Los Andes y Putaendo lo mismo que los demás días de la semana.

El tren expreso N.o 5, que parte de Puerto a Mapocho a las 16.50 y el N.o 6, que parte de Mapocho a Puerto a las 16.52, correrán los días Sábado 16, Domingo 17 y Miércoles 20 y no tendrán estos días combinación en Llay-Llay con los ramales de Los Andes y Putaendo.

EL DIRECTOR GENERAL.

Setiembre 13 de 1922.

Se solicitan propuestas públicas para el 29 de Noviembre próximo, por 14,000 metros de cañería de fierro homogéneo de 1¼" con sus respectivas coplas.

Bases y antecedentes en el Departamento de Materiales y Almacenes en la Estación Alameda (Plaza Argentina).

Santiago, 29 de Agosto de 1922.

17-S

Se solicitan propuestas públicas para el 14 de Noviembre próximo por fierro o acero blando para la reparación de carros y para trabajos de ensanche de puentes.

Bases y antecedentes en el Departamento de Materiales y Almacenes en la Estación de Alameda (Plaza Argentina).

Santiago, 11 de Agosto de 1922.

S-20

Se solicitan propuestas públicas para el 14 de Noviembre próximo, por maquinarias para un taller central de frenos que se instalará en la Maestranza Central de San Bernardo.

Bases y antecedentes, en el Departamento de Materiales y Almacenes en la Estación de Alameda (Plaza Argentina).

Santiago, 10 de Agosto de 1922.

S-21

Solicítanse propuestas públicas para la confección y suministro de la ferretería para 8 tramos metálicos de 22.20 metros de luz para el puente Longaví y para el refuerzo de los 4 tramos metálicos existentes.

Presupuesto: $ 158,495 de 18d.

Bases y antecedentes en el Departamento de la Vía y Obras, Estación Mapocho; de 14 a 16, a excepción de los Sábados en que se atiende de 9 a 12.

Las propuestas se abrirán en la Oficina del Jefe del Departamento de la Vía el 25 de Setiembre, a las 15 horas.

Se solicitan propuestas públicas para el 24 de Octubre próximo por equipos de sobrecalentadores para locomotoras, ejes, llantas, resortes, fuelles para coches vestibulados y dormitorios, manómetros de vapor, planchas para fogones de locomotoras e id. tubulares para cajas de humo, planchas de acero estampado para carros cajones, planchas para calderos, sin elaborar; tubos de humo para sobrecalentadores de locomotoras, id. de vapor para sobrecalentadores e id. de vidrio para lubricadores y niveles de agua.

Bases y antecedentes en el Departamento de Materiales y Almacenes en la Estación de Alameda (Plaza Argentina).

Santiago, 24 de Julio de 1922.

Avisos de Vapores

Compañía Sud-Americana de Vapores

CARRERA RAPIDA A CRISTOBAL, en 14 días, en conexión con naves para y de Estados Unidos, Europa, etc., y en Antofagasta, Arica y Mollendo, con los trenes internacionales para y de Bolivia.

PROXIMAS SALIDAS

"AYSEN", el Miércoles 20 de Setiembre, a las 4 P. M.
"PALENA", el Miércoles 27 de Setiembre, a las 4 P. M.
"IMPERIAL" el Miércoles 11 de Octubre, a las 4 P. M.

CARRERA CALETERA A PIMENTEL, quincenal, con escala en la mayoría de los puertos intermedios.

PROXIMAS SALIDAS

"MAIPO" el Sábado 23 de Setiembre, a las 4 P. M.
"MAPOCHO", el Sábado 7 de Octubre, a las 4 P. M.
"CACHAPOAL", el Sábado 21 de Octubre, a las 4 P. M.

WESSEL, DUVAL y Cía., Huérfanos esq. Morandé, Agentes.
Cía. TRANSPORTES UNIDOS, Estado esq. Delicias, Sub-Agentes.

GRACE LINE

SERVICIO RAPIDO DE VAPORES ENTRE VALPARAISO Y NUEVA YORK

Viaje en 19 días, Vía Canal de Panamá, con escala en Antofagasta, Iquique, Mollendo, Callao, Cristóbal, Balboa y New. York.
Servicio de primera clase, únicamente.
Camarotes de lujo. Cuisine inmejorable.

SALIDAS FIJAS CADA DOS SEMANAS, A LA 1 P. M.

"SANTA LUISA", OCTBRE 4. **"SANTA ANA"**, NOVBRE. 1.o
"SANTA TERESA", OCTBRE. 18 **"SANTA ELISA"**, NOVBRE 15.

Por informaciones y pasajes, dirigirse a sus agentes en Santiago:

GRACE y Cía. (CHILE) S. A.
Agentes de la Compañía Japonesa Toyo Kisen Kaisha
HUERFANOS 1087 :-: SANTIAGO

Soc. Anón. Com. "Braun & Blanchard"

"VALDIVIA"	En viaje a Punta Arenas desde Inglaterra.
"MAGALLANES"	Llegará a este puerto el 25, procedente de Punta Arenas.
"CHILOE"	En viaje a Corral e intermedios.
"Alejandro"	Saldrá el 21 para Talcahuano, Tomé, Coronel, Corral, Ancud, Calbuco, y Puerto Montt.
"ARAUCANIA"	En Valparaíso.

Bandera N.o 180
SANTIAGO

BLANCO 957 y 959
Teléf. Ing. 1047 y Nac. 261
VALPARAISO

Compañía Transatlántica de Barcelona

(VAPORES CORREOS ESPAÑOLES)

El 2 de OCTUBRE saldrá de Buenos Aires el rápido y lujoso vapor

"REINA VICTORIA EUGENIA"

para Montevideo, Canarias, Cádiz y Barcelona.

Para informes y pasajes, dirigirse a:

Agencia General en Valparaíso
MARTINEZ, VELASCO y Cía.
Cochrane 653.—Casilla 896

Sub-Agencia en Santiago
JOSE MONSERRAT
Bandera esq. Agustinas.
Casilla 2170

DEPORTES

FOOT-BALL

LOS ENTRECIUDADES DE HOY EN VALPARAISO

Liga Metropolitana v. Liga Valparaíso

deportistas del vecino puerto oportunidad de presenciar buenas partidas entreciu- Una de ellas, la más im- te, se verificará a las 3 P. nte el árbitro don Carlos re, en la cancha principal del raíso Sporting Club de Viña, intervención de los conjuntos nados de la Liga Metropo- y de la Liga de Valparaíso, petencia por la Copa Jack- donada por el distinguido de- cuyo nombre lleva. rá de preliminar a la reu- el lance entre los combinados Liga Infantil de Santiago e til de Valparaíso.

Los equipos del encuentro de fondo se presentarán así:

Liga Valparaíso

Muñoz (cap.)
Orellana, León
Cartagena, Casilla, de la Fuente
Gómez, Sibley, Conejero
Herrera Paredes J.
O
Céspedes Abarzúa
Grijalba, Céspedes, Iragüen
Rodríguez, Meza, Pérez
Del Solar (cap.), Avila
Ramírez

Liga Metropolitana

INTERESANTE REUNION DE HOY EN LA CANCHA MAGALLANES

Liga Nacional v. Magallanes F. C.

Como preliminar jugarán el Germinar y el Peñarol

emos conocimiento que el o de la Liga Nacional ha si- cuidadosamente seleccionado por la formación de su con- como por el entrenamiento dual a que cada uno de sus nentes se ha sometido, y no

JUAN QUIÑONES,
trabajador medio zaguero del Magallanes F. C.

esperarse de otra manera do que esta vez la Liga se en- rará frente a un serio y dig- rival. El Magallanes ha pre- do su equipo con el esmero tumbrado, pues conoce que la onal, aparte de las buenas idades de homogeneidad, po- un equipo rápido, joven, te- e incansable.

Nuestros aficionados tendrán tunidad de presenciar, en es- encuentro, magníficos ataques fondo, encabezados por el po- ar Díaz, como asimismo es- ndidas maniobras de defensa zagueros y medio zagueros del allanes que, como se sabe, man una barrera casi infran- able, recuérdese sólo a ele- tos tan conocidos y merito- como Frías, Witcke, Ernst, llano, Baeza, que estarán en la ente oportunidad dispuestos a plearse a fondo antes de ver o su baluarte.

a buena dirección que en estas mas temporadas ha tenido la ional, la ha llevado a triunfos señalados como el empate con Asociación de Foot-ball Santia- en los encuentros oficiales in- gas; la buena disciplina que e actualmente en sus filas y la nífica asistencia de los juga- es que forman su equipo se- ionado, harán que la partida hoy sea una de las mejores de temporada; pues todas estas mas buenas cualidades que arán a la Nacional a los pri- os puestos, las hemos presen- o desde hace ya algún tiempo el Magallanes, equipo que se enta a todas sus partidas con todos sus elementos y que no descuida su entrenamiento, sea cual fuere su contendor.

Dados los anteriores antecedentes, podemos asegurar que este match revestirá los caracteres de un verdadero acontecimiento deportivo, y el interés que seguramente habrá despertado, se verá ampliamente satisfecho, aún para los más exigentes espectadores.

Los equipos se presentarán en la siguiente forma ante el árbitro señor Alamiro Aguirre:

Magallanes (listados)

Frías
O. Ernst (cap.), M. Witcke
F. Arellano, H. Baeza, J. Quiñones
R. Sepúlveda, Moraga, D. Arellano
P. Paredes H. Ortega
O
G. Castillo R. Moreno
Gutiérrez, Díaz, Palominos
Tejo, Salfate, Guzmán
Martínez, Salomón
Oñate

Liga Nacional (rojos)

Jugará como preliminar, a las 2 P. M., el Germinal contra el Peñarol, encuentro dirigido por el árbitro señor Marcelino Sepúlveda.

En la cancha que posee el Magallanes F. C., en la Avenida Independencia N.o 1257, se efectuará hoy una de las principales reuniones footballísticas del día.

MANUEL DIAZ,
El aventajado centro delantero de la Nacional

El partido de fondo estará a cargo del seleccionado de la Liga Nacional, que dirimirá supremacías con el aguerrido elenco del Magallanes F. C.

LIGA NACIONAL DE FOOT-BALL.— Los siguientes jugadores deberán encontrarse hoy a la 1 1|2 P. M. en Independencia N.o 1257, Oñate, Martínez, Salomón, Guzmán, Salfate, Tejo, R. Moreno, Palominos, M. Díaz, Gutiérrez, G. Castillo, Santibáñez, Vidal, Trincado, Cáceres, Palacios y Córdova.

Se cita igualmente a todos los jugadores seleccionados de los equipos A y B de la serie intermedia.

ENTRECIUDADES POR LA COPA "ADOLFO F. WALBAUN"

rvendrán los equipos representativos de Huth y Cía., residentes en Concepción, Valparaíso y Santiago

reunión se iniciará hoy a las 2 P. M., en la cancha del English

Hoy se reunen en esta capital personales de la Casa Huth y residentes en Concepción, araíso y Santiago, con el ob- de iniciar una competencia de -ball que se verificará anual- te en celebración del aniver- patrio.

s esta una cita de simpático pañerismo, que a más de con- ir a estrechar las relaciones os empleados y jefes de la Ca- Huth, tiene por fin practicar deporte y compartir el general cijo de las festividades de Se- bre.

l objeto y la fecha elegidos pa- esta especie de concentración os personales de la prestigiosa a comercial, no pueden ser, más acertados.

n el torneo de foot-ball se dis- rá la artística copa Adolfo F. baun.

s partidas se iniciarán, a las M., en la cancha del English las órdenes del árbitro señor ón L. Hernández.

os teams que representarán las rsas casas son como sigue:

Hurth y Cía. Valparaíso: Ojeda, Berwick, Blackwood, Johnson, Holmes, Torres, Parker, Tejeda, Devia, Contreras y Wyme.

Huth y Cía. Concepción: Castro, M. Mira, Luengo, Caprile, Ulloa, Gutiérrez, Retamal, Macdonald, Figueroa, Garretón y Cerva. Reserva: Pedro Soto.

Huth y Cía. Santiago: Concha, Silva, Ayala, Bertossi, Soto Daniel, Soto Armando, Ubbicini, Droguett, Correa, Beltrán y Jacques.

Arbitrará estos encuentros el señor Ramón Luis Hernández.

Presenciarán el desarrollo de esta fiesta, familias de nuestra sociedad, miembros prestigiosos de la Colonia inglesa, presidentes de los clubs afiliados a la Liga Bancaria, redactores deportivos, etc.

Terminadas las partidas, el personal de Santiago festejará a sus simpáticos visitantes de Valparaíso y Concepción, con una comida, la que tendrá lugar en uno de los buenos restaurants de la capital.

AUN DESPUES DE MUCHO TIEMPO
LAS LAMPARILLAS
PHILIPS
DARAN LA MISMA LUZ
Porque están construidas para durar mucho, resistir el mal trato y dar la mejor luz.
Las venden todos los almacenes eléctricos.
IMPORTADORES
MORRISON & Co.
SANTIAGO
Sub Agentes: RAAB, ROCHETTE, ROCA y Cía. - Estado 235

DOS PRESTIGIOSOS CLUBS DE OSORNO EN ESTA CAPITAL

EL OSORNO ATLETICO VIENE A DISPUTAR LA COPA FUCHSLOCHER CON EL AUDAX ITALIANO

Mañana el Rangers se medirá con el Ibérico Balompié en el Estadio que este último Club posee en la Av. Santa Laura

Desde ayer se encuentran en esta capital dos entusiastas delegaciones deportivas de Osorno, formadas por los socios del Osorno Atlético F. C. y del Rangers F. C., de aquella ciudad.

Preside la primera de estas delegaciones el señor Juan Larrea, asesorado por los señores Pablo Preisler, Max Barrientos y Juan Gumucio y la integran los jugadores del equipo señores Passcuau, Delgado, Pimarte, Catalán, Rodríguez, Klagges, Santibáñez, A. Angulo, A. Donke, C. Angulo y Vásquez.

DURANTE LA VISITA QUE HIZO AYER A NUESTRO DIARIO LA DELEGACION DEL RANGERS F. C.

Los representantes del Rangers vienen presididos por el entusiasta deportista señor Adolfo Márquez, presidente del Club y director del diario "La Zona Austral" de Osorno, caballero que ha desarrollado una meritoria e intensa labor deportiva en el Sur del país. Completan la embajada del Rangers algunos otros directores y los jugadores y reservas del conjunto.

Los visitantes fueron recibidos en la Estación Alameda en la mañana de ayer con cariñosas manifestaciones de bienvenida por sus amigos de esta ciudad.

Ibérico Balompié y Rengers F. C.

SE MEDIRAN MAÑANA EN EL ESTADIO DEL IBERICO

En la cancha que el primero de estos clubs posee en la Avenida Santa Laura se realizará durante la tarde de mañana este partido, que es esperado con verdadero interés por nuestros aficionados, los que conocen la pujanza del elenco local y están en antecedentes de la capacidad que ha revelado tener el competidor sureño en sus últimos lances sostenidos en la región.

Por otra parte, esta contienda está llamada a atraer numerosa concurrencia, por tratarse de que con ella se inaugura el espléndido terreno con que la colectividad española residente ha venido a enriquecer nuestra dotación de campos de juegos.

Audax Italiano v. Osorno Atlético

Se disputará en este desafío la copa Guillermo Fuschslocher, en un partido que sostendrán los primeros equipos de estas instituciones durante la tarde del Miércoles próximo, en homenaje a la fiesta del Statuto, que celebra la colonia italiana residente.

Conocemos a fondo la actuación descollante de los hombres que componen el conjunto del Osorno Atlético y podemos anticipar que se trata de un elenco digno de colocarse al frente de los más escogidos de la capital.

Se destacan entre ellos, Delgado en la línea de zagueros; Catalán y Rodríguez, en la de medio zagueros; Domke y Vásquez, en la ofensiva.

Por los antecedentes que hay sobre la composición de este equipo, bástenos decir que es uno de los más poderosos conjuntos de la provincia. Cuenta con elementos de reconocida eficiencia y que han descollado por su juego. La fama de este cuadro ha trascendido a raíz del hermoso triunfo que obtuvo no hace mucho sobre el Badminton de esta capital.

El Audax Italiano ya se tiene conquistada una situación expectable en nuestros fields, y estamos seguros que este encuentro revestirá los caracteres de un gran acontecimiento.

El programa de fiestas organizado por la colectividad italiana comprende también un match entre los segundos cuadros del Audax y Badminton, por la posesión de 11 medallas obsequiadas por el director del Badminton, señor Juan Vargas; un torneo de atletismo entre los socios de ambas instituciones y, finalmete, un ameno baile social. Ua buena banda de Ejército amenizará el espectáculo.

Los huéspedes en nuestra casa

Los deportistas osorninos de ambas delegaciones tuvieron la gentileza de hacernos una visita durante el día de ayer y tuvieron para nuestra labor benévolas expresiones, de las que hemos quedado especialmente reconocidos.

LOS ENCUENTROS OFICIALES DE HOY

Asociación de Foot-ball de Santiago

Copa República: Universo I con Britania I; cancha: 1; hora: 4.15 P. M.; árbitro: señor Francisco Viveros.

Copa Chile (Argentina): Guacolda I con Esperanto I; cancha: 1; hora: 2.15 P. M. árbitro: señor Joaquín L. Huerta.

Audax Italiano I con A. Prat I; cancha: 2; hora: 4.15 P. M.; árbitro: señor Ernesto Cádiz.

Copa Independencia: Universo II con Britania II; cancha: 2; hora: 2.30 P. M.; árbitro: señor Francisco Viveros.

Directores de canchas: cancha 1, el señor Schmidt; y 2, el señor Lecaros.

Liga Metropolitana de Deportes

División Intermedia: Maestranza II con República; cancha: Maestranza; hora: 3.30 P. M.; árbitro: señor Eduardo Macdonald.

Segunda División: Unión Cordillera con Jorge V; cancha: Maestranza; hora: 10.30 A. M.; árbitro: señor Aliro Ramírez.

Los Carrera con Juan Frías; cancha: Maestranza; hora: 2.15 P. M.; árbitro: señor José A. Gacitúa.

República II con English II; cancha: English; hora: 10.15 A. M.; árbitro: señor Juan Macdonald.

Miraflores II con Dublin II; cancha: Metropolitana; hora: 10.30 A. M.; árbitro: señor Homero Aguirre.

Tercera División: Unión Argentina II con General Korner; cacha: Metropolitana; hora: 9.15 A. M.; árbitro: señor Ramón Luis Hernández.

Mc-Kay II con Unión Cordillera II; cancha: Maestranza; hora: 9.15 A. M.; árbitro: señor Juan Godoy.

Unión Santa Isabel II con Universal II; cancha: Santa Filomena; hora: 3.30 P. M.; árbitro: señor Vicente Montalva.

—Directores de cancha: Metropolitana, señor Contreras; Maestranza, en la mañana, señor Ramírez; en la tarde, señores Díaz y Zapata; Santa Filomena, señor Avellán.

Liga de Foot-ball de Santiago

Primera División: Santa Elena I con Alianza I; cancha: Fábrica de Vidrios; hora: 2.15 P. M. árbitro: don Manuel Vergara.

Carlos Walker I con Manuel Acevedo I; cancha: Fábrica de Vidrios; hora: 3.30 P. M.; árbitro: don Alberto Parodi.

Segunda División: Alberto Downey I con White Star I; cancha: Fábrica de Vidrios; hora: 10.30 A. M.; árbitro: don Carlos Saenger.

Tercera División: Santa Elena II con White Star II; cancha: Fábrica de Vidrios; hora: 9.30 A. M.; árbitro: don Carlos Tagle.

Fábrica de Vidrios III con Aviador II; cancha: Loma Blanca; hora: 2.30 P. M.; árbitro: don Manuel Marchant.

Fígaro I con Unión Madrid II; cancha: Loma Blanca; hora: 3.30 P. M. árbitro: don Eduardo Huidobro.

—Directores de cancha: cancha Fábrica de Vidrios, en la mañana, el señor A. González; en la tarde, el señor H. Collarte.

Cancha Loma Blanca: don J. Astete.

Liga Arrieta

Tercera Serie: Luis Arrieta C. con Unión Las Rosas. Hora: 1.30 P. M. Arbitro, don Santiago Fuentes.

Segunda Serie: Luis Arrieta C. con Iris. Hora: 2.45 P. M. Arbitro, don Víctor Valdovinos.

Guindos con Unión Las Rosas. Hora: 4 P. M. Arbitro, señor Catenacci. Director de cancha, señor Sepúlveda.

COMPETENCIA DE FOOTBALL DE LA UNION NACIONAL. - Partidas que se jugarán hoy por esta competencia.

En la mañana: Moisés Castillo v. Cristóbal Colón, a las 10. Cancha, Seminario esquina Bilbao; referee, señor Juan Durán; director de cancha, señor Pedro N. Lagos.

Alfredo Rossi A. v. Rafael Tagle, a las 10. Cancha, San Ramón. Referee, señor Manuel González. Director de cancha, señor Carlos Gutiérrez.

Tarde: Ejército Libertador v. Alfredo Rossi B., a las 2 P. M. Cancha, San Ramón. Referee, señor Máximo Tudela. Director de cancha, señor Manuel González.

Aycahuer y Duhalde de Valparaíso v. Arco Iris de Santiago

BENJAMIN DAVILA v. GERMINAR

Sin duda alguna, las partidas anunciadas para mañana en la cancha Independencia serán las mejores que se jueguen en las festividades patrias, tanto por el equipo visitante como por los de la casa.

La copa Aycahuer Duhalde y Cía. es un hermoso trofeo que se disputa por segunda vez. La primera partida fué ganada por el equipo porteño. Durante la presente semana el once de Próspero se ha entrenado, y además las últimas victorias obtenidas por éste le dará gran trabajo a su aguerrido contendor.

Como preliminar juegan dos poderosos clubs de la Liga Nacional: el B. Dávila y Germinar, por un trofeo donado por el señor Armando Reyes.

La delegación porteña llegará hoy por tren de las 5.30 P. M. a Mapocho y será recibida por el directorio del Arco Iris y sus socios.

BANCO ESPAÑOL F. C. v. GRANEROS.— Esta tarde debe jugarse en el vecino pueblo de Graneros un interesante encuentro de foot-ball entre el team del Banco Español y un conjunto del mencionado pueblo.

Es de todos conocido el cuadro del Banco, y aún cuando no podrán actuar dos jugadores por encontrarse enfermos, creemos que dará bastante trabajo a sus dignos rivales.

La delegación partirá por el tren de 8 A. M., y ella va a cargo de los señores Manuel Ramírez, Santiago Dham y Víctor Alvarez.

CONSTITUCION v. VICTORIA NACIONAL.—Este intercity match que debía efectuarse hoy en Puente Alto, no se llevará a efecto debido al mal tiempo.

Los socios del Constitución se reunirán hoy a las 2 P. M., en la secretaría.

LIVERPOOL F. C. — Avisa a sus asociados que se encuentra enfermo el vicepresidente de este Club, señor Enrique González, quien se medicina en el Hospital San Vicente, sala San Miguel número 24.

Hoy quedan citado los socios para visitarlo, de 1 a 2 P. M.

EXCURSIONISMO

CUERPO DE EXPLORADORES "PILOTO PARDO".—El sorteo privado de este Cuerpo ha sido postergado hasta el 1.o de Octubre por inconvenientes de última hora.

La exploración reglamentaria que estaba acordada efectuar a Las Condes el 8 de Octubre, se realizará en otra fecha, por llevar a efecto ese día la Asociación de Excursionistas y Exploradores de Chile, la primera excursión reglamentaria con asistencia de todos los cuerpos afiliados.

CUERPO "SANTIAGO"

Hoy se reunirán los socios de esta colectividad en la Secretaría, donde se efectuará una fiesta íntima para conmemorar el aniversario patrio.

Dado el entusiasmo que se nota como las diversas invitaciones repartidas, se augura a esta fiesta social y deportiva un gran éxito.

Se avisa a las señoritas socias que no hayan recibido la invitación en el momento oportuno, acepten la presente como invitación.

DE LOS TIEMPOS
La última palabra, desde $ 150, ternos buen casimir importado, para la presente estación, encontrará un lindo y variado surtido en la
SASTRERIA S. PARRA y Cía.
CORTE INGLES Y AMERICANO. AGUSTINAS 979, casi, esq. Ahumada

BASTA 1 GOTA!!
"ILUSION DRALLE"
para gozar de un perfume delicado y duradero.
IGUAL A LAS FLORES NATURALES!!!
GEORG DRALLE, HAMBURG.
Importadores: Guttmann, Maurer & Co., Santiago.
S-11

CICLISMO

EL DESARROLLO DE ESTA ACTIVIDAD EN NUESTRO PAIS

Construyamos cuanto antes un Velódromo

Labor que le corresponde ejercitar a la institución dirigente nacional

Todos lo sabemos. Las altas esferas gubernativas no han abierto aún sus puertas para recibir a los esforzados del músculo. La política cierra los oídos de nuestros gobernantes, quienes no escuchan el grito portentoso de la sana juventud que se levanta. Aún no se han dado cuenta que, la vida al aire libre y la práctica de los deportes, va arrancando a las tabernas sus víctimas, y han podido más por sí sola que todas las leyes dictadas que se burlan y que nadie cumple.

El deporte está formando un Chile sano, va desterrando al alcohol y ahuyentando los vicios. Un respetable caballero, refiriéndose a la práctica de los deportes me decía: "Pero, si treinta años atrás, esto era una locura. Nos reíamos cuando los gringos jugando foot-ball se caían y nos admirábamos de la bicicleta en lo cual muy pocos se aventuraban. Hoy todo esto es un arte". Sí, es el arte que formará mañana un pueblo sano y respetado.

Los griegos cultivaron este arte, y fueron los primeros. Aún sus mujeres de belleza incomparable y de formas esculturales, modelaron su cuerpo en la danza y en el ejercicio físico. La mujer chilena de hoy, vive en la modorra y comprime su cuerpo entre las barbas de un corsé que destruye al final sus formas y su salud.

La práctica de los deportes; llámense éstos: ciclismo, foot-ball, box y etc., etc., es saludable y de inmensos beneficios. Ellos han de formar una generación sana que, en las conquistas de la paz será un orgullo y que en la defensa de la dignidad de la patria será el mejor escudo en el cual se estrellen las ambiciones todas.

No necesitamos los deportistas otra cosa que voluntad y campos de entrenamiento. Voluntad, la llevamos cada cual en el pecho; campos de entrenamiento debiera darnos el Gobierno; pero tenemos, aunque sea con enormes sacrificios que obtenerlos nosotros solos. Si pedimos, obtendremos buenas promesas que nunca se realizarán; necesitamos pistas, canchas de foot-ball, gimnasios, y éstos, no se obtienen sino apelando a nuestros pobres bolsillos. De estos pocos centavos que llevamos saldrá: una cancha de foot-ball, un velódromo, un gimnasio.

Ningún deporte en el país tiene un campo apropiado de entrenamiento. El ciclismo tampoco.

Una sociedad, hace años, viendo un buen negocio, obtuvo una concesión sobre un terreno del Parque Cousiño. Construyó lo que llamó ufanamente el velódromo del Parque Cousiño, y en seguida lo explotó. Apenas se amontonó carretadas de tierra en los virajes y se aplanó un poco; pero se invirtió miles en construir murallas para garantir el negocio. Aquél fué un paso de progreso; pero uno solo; luego después, el tiempo, la desidia, el ningún espíritu deportivo, han ido destruyendo, poco a poco, tal obra, y, hoy, aquella pista es tan sólo un remedo y el entusiasmo de nuestra juventud ciclista se estrella contra un campo detestable y aún peligroso. Más de un accidente se ha producido y sus condiciones higiénicas son tales que hasta falta el agua. No hay baños, no hay tribunas, y sin embargo lo toleramos porque es lo único que poseemos.

En el próximo año se vence la concesión obtenida sobre tal terreno y la Unión Ciclista de Chile, debe iniciar, desde luego, las gestiones del caso para obtenerla. En todo caso, sea en este u en otro sitio, deberá construírse un velódromo moderno.

He tenido la suerte de tener en mis manos algunas revistas europeas que nos hablan de lo que por allá son los velódromos. Parecen palacios. La pista, sus tribunas, sus palcos, son cosas que nosotros ni siquiera los soñamos.

Un velódromo moderno, no sólo serviría a la práctica del ciclismo, sino que otros deportes como el box, por ejemplo, tendrían ahí un magnífico campo para su desarrollo, y así, la labor sería más fecunda.

Debemos abandonar las prehistóricas pistas de maicillo y reemplazarlas por las sólidas de madera, y, mejor aún, de cemento. La sala de baños que hoy desconocemos, la piscina de natación, el gimnasio para la práctica de los ejercicios de gabinete en un entrenamiento racional y científico, la biblioteca, la sala de actos y conferencias, y especialmente, sus tribunas y galerías cómodas y bien dispuestas, elevarían este bello deporte al sitio que le corresponde como actividad generadora de grandes energías, y sería la realización de este bello ideal, un paso de progreso enorme en la cultura física del país.

Nuestro velódromo, además, debe ser techado, para que las inclemencias de las estaciones no interrumpan la práctica del deporte, y con alumbrado para que los ciclistas empleados durante el día pudieran entrenarse en la noche.

Cuando hayamos construído tan hermoso campo deportivo, veremos que "no tendremos "records extranjeros" que admirar; nuestros ciclistas tienen fibras de acero en sus músculos y son hijos de una raza que no admite superior.

Nada hay irrealizable si las voluntades se aunan, y la construcción de esta obra no es una quimera, sino una sentida necesidad.

Más de un proyecto ha sido presentado a la Unión Ciclista de Chile con el objeto de darle entradas que le permiten tener un velódromo propio, sin ser tributaria; pero aunque de acuerdo con la idea misma, es preciso contemplar además, otros factores en el ciclismo.

Luchaban los griegos por una rama de laurel que era el símbolo de "Victoria"; lucha el deportista por el justo orgullo de ser el "vencedor". Vale, entonces, para el corazón del atleta, el alto significado que encierra una palma de laurel. Pero, en la vida deportiva se han reemplazado estos símbolos por trofeos, por objetos materiales de subido valor a veces, y entonces, el deporte se aleja, aparece el interés.

En el ciclismo es frecuente que un club invierta quinientos o más pesos en premios para cada reunión; el concursante exige más cada vez, y en ciertas grandes pruebas esa cifra alcanzó a cinco mil pesos. Es ésta una mala práctica, borra la afición, el ideal vuela y aparece el profesionalismo, cuyo interés todo lo corrompe. Más aún, el premio obtenido es a veces vendido; existe pues, un profesionalismo encubierto.

La Unión Ciclista de Chile debe innovar en este sentido. De este derroche de premios puede obtener para sí la fuente de entradas que le han de permitir la construción del velódromo. Debe además poner en disputa durante el año los trofeos que serán para los ciclistas vencedores el símbolo de sus grandes cualidades físicas, y esta medida quitaría a los clubs una carga inmensa que se convertiría en una cuota de cooperación para la Unión.

Si cada club prestara efectiva y eficaz cooperación a la dirigente, muchos problemas de grandes beneficios redundarían en bien de la colectividad ciclista. Pero, hay muchos clubs de nombres, y poca cooperación. Sucede en el ciclismo lo que sucede en todas partes. Varios amigos en un momento de entusiasmo se reunen, fundan una institución que luego después languidece. Otras veces, y esto es lo más triste, instituciones que tuvieron días de gloria, grandes y hermosos triunfos, se duermen sobre sus laureles y vegetan. Estagnación es signo de muerte.

Hay muchos nacionales; pero pocos sólidamente organizadas. Las voluntades dispersas se pierden y malgastan; la fuerza de la Unión no confunde en un sólo haz los entusiasmos en pos del mismo ideal. Las colectividades de carácter extranjero nos dan un ejemplo que debemos aprovechar; ellas prosperan al calor de la unión de voluntades bien dispuestas, venciéndonos muchas veces, en nuestra propia casa.

Gotas de agua dispersa nunca serán un torrente; pero unidas forman una fuerza que es calor y que es luz. Voluntades dispersas y entusiasmos aislados no llegarán a formar la fuerza generadora de los grandes triunfos; pero unidas atarán el carro de la victoria a todas las actividades a que se dediquen.

Cada obra es para su tiempo. Lo que ayer fué una perfección, adolece hoy de grandes vacíos. La eterna evolución transformadora de todo lo creado, abre nuevos horizontes señalando nuevos caminos. Los Estatutos de la Unión Ciclista de Chile, buenos en su tiempo, hay necesidad de reformarlos casi totalmente. Mucho ha de quedar de tal reforma; pero hay también mucho nuevo que crear. Desde luego, la Unión Ciclista de Chile, tal como está hoy establecida, no existe. Cierran sus estatutos la puerta de entrada a otras Uniones del país, y, falta la Unión Ciclista de Santiago. Debe, pues, existir la institución jefe que, reuniendo en su seno a otras Uniones de provincia forme el organismo que dirija el ciclismo chileno.

Es ésta una forma indispensable. Es la única forma de que el ciclismo chileno viva unido, es la única forma de que exista. Hasta hoy, el ciclismo gira alrededor de la actividad que se desarrolla en la capital. En cuanto a la vida ciclista de provincias, sabemos que existe; pero no la conocemos.

Como mensajeros de paz partieron los ciclistas chilenos llevando un mensaje fraternal para sus colegas de América. En la bella nación brasileña, lanzarán tal vez en estos momentos la idea que de aquí llevaron: La Confederación Ciclista Suramericana. Si sus gestiones llegan a realizarse, habrá correspondido el ciclismo chileno ser el iniciador de este feliz acercamiento.

El exponente ciclista mejor preparado de aquel entonces, en una tarde memorable, recibió de manos del presidente de la Unión, la bella enseña ciclista, que es la bandera. Iba en sus pliegues envuelto el abrazo de un pueblo, y en sus colores la fuerza de la raza. Al flamear el bello tricolor por los verdes campos del Brasil, habrá parecido los brazos de un pueblo que se agita llamando a sus hermanos.

AUDAX CLUB SPORTIVO ITALIANO.—Este club encarece a todos sus corredores se inscriban en el mayor número de las carreras, que mañana Lunes llevará a efecto la dirigente del Ciclismo, a las 2 P. M., en el velódromo, en celebración de las fiestas patrias.

Los señores socios que deseen participar en el programa ciclista interno que se llevará a efecto el 20 de Setiembre, pueden pasar a la secretaría a cualquiera hora a inscribirse.

CLUB CICLISTA CONDOR.—Se nos pide avisar a los señores socios que en vista del cambio del tiempo y a fin de tomar un acuerdo relacionado con la excursión anunciada a Melipilla, están citados a sesión extraordinaria para hoy, a las 3 P. M., en San Pablo 2484.

JABON HIGIENICO ESPECIAL
EL REUTER CHILENO
JABON AGUA COLONIA PARA BAÑO
SON LOS MEJORES
En venta en todas las buenas boticas, tiendas y paqueterías.
Por mayor: Compañía Industrial, Santiago.

T U R F

LAS CARRERAS DE HOY EN LA TARDE EN EL CLUB HIPICO

EL CLASICO "ARGENTINA", SIRVE DE BASE A LA REUNION

Apreciaciones y pronósticos. — Probables montas y competidores. — Resumen de los trabajos de la semana

La lluvia se ha ensañado con nuestras reuniones hípicas y es así que llevamos ya dos sábados seguidos de aguaceros y que traen como consecuencias la deserción de numerosos competidores.

Las pruebas del programa de hoy se verán casi desiertas de competidores, constituyendo la base del "meet" el Clásico Argentina, sobre una distancia de 1,800 metros.

El Stud Macul volverá a ver triunfar sus colores, con la pareja que presenta a disputar la prueba compuesta de Paramé y Mahmond ya que La Princesa, la única enemiga que llevan, ha sido ya batida en ocasión anterior en el Clásico Jockey Club, por Parame, habiendo ésta, desde esa ocasión, alcanzado visibles progresos.

En consecuencia, nosotros vamos a preferir para el puesto de honor al Stud Macul.

Hasta el momento en que escribimos estas líneas, la totalidad de los competidores inscritos en la prueba de apertura, Steeplechase sobre 3,200 metros, han conservado su anotación.

La carrera producida por Don Floro, hace dos reuniones, en que llegó segundo a un pescuezo de Titita II, nos hacen decidirnos por él para el primer puesto, asignándoles los placées a Perdigail y Veldora.

Un verdadero rompe-cabezas es la 2.a carrera sobre una distancia de 1,100 metros, que ha reunido un lote numeroso de inscritos y de reconocida modestia.

Los que más parecen valer son Octubre, Pegote, Felpa, Rábida, Farrutín y Náutico, debiéndose buscar entre ellos el ganador.

Nuestro pronóstico lo resumiremos en Felpa ganador; Náutico y Pavlowa placées.

Superior al de la prueba anterior es el lote que se presentará a disputar la 3.a carrera del programa, de la que hasta ahora han desertado Telinga, Find Out y Mamadeira.

Yelcho, San Miguel, Alavy, Paradox, La Nuez y Variable, se disputarán el favoritismo del público, encomendándoles la defensa de nuestro pronóstico a los tres primeros en el orden indicado.

La prueba destinada a 3 años no ganadores que prometía ser de interés, será disputada por sólo seis competidores: Alavy, Boggle, Fiero, Grand Prix, Greetings y Nunca Visto.

Greetings, que en ocasiones anteriores ha tenido buenas figuraciones, y que va ahora prestigiado por un excelente apronte, es el más indicado para adjudicarse los 4,000 pesos de recompensa. Sufragamos por él.

El segundo lugar se lo reservamos a Nunca Visto, que está abonado al placé.

Si en la segunda carrera se presenta difícil la elección del ganador, en la 5.a es verdadera obra de romanos buscarlo.

Sin mayores comentarios, resumiremos nuestro pronóstico en Verderón para ganador y Carbonero y Fatalist, para los placées.

Muy interesante promete ser la prueba de fondo sobre una distancia de 2,400 metros, en la que Glasgow no cumplirá su anotación.

Vemos en esta carrera peligrosamente liviano a Alta Ley, que unido a sus excepcionales condiciones para el barro, no trepidamos en dejarlo indicado para el primer puesto.

Para escoltarlo en el marcador señalaremos a Cadillac y Plave.

Pone término a la reunión el Premio Belgrano, sobre 1,500 metros, en el que se destaca Atento como una carta de primer orden. Sus enemigos más peligrosos lo vemos en King's Ferry y Walter Scott, a quienes dejamos indicados para los puestos siguientes:

RESUMEN:

1.a carrera.—Don Floro, Perdigail y Veldora.

2.a carrera.—Felpa, Náutico y Pavlowa.

3.a carrera.—Yelcho, San Miguel, Alavy.

4.a carrera.—Greetings y Nunca Visto.

5.a carrera.—Verderón, Carbonero y Fatalist.

6.a carrera.—Stud Macul.

7.a carrera.—Alta Ley, Cadillac y Plave.

8.a carrera. — Atento, King's Ferry y Walter Scott.

VAN DYCK
SPECIAL CIGARETTES
Lo mejor que se fuma
a 40 centavos
Compañía Inglesa de Tabacos

PROBABLES MONTAS Y COMPETIDORES PARA LA REUNION DE HOY EN EL CLUB HIPICO

1.a CARRERA.— 3,200 METROS.

Bromuro, 72, C. Miranda.
Don Floro, 72, M. Soto.
Falsete, 72, C. Pinon.
Muchacho, 72, M. González.
Pagano, 72, A. Parada.
Panizo, 72, L. Tapia.
Perdigail, 72, J. Jara.
Tártaro, 72, C. Toro.
Veldora, 68, C. Quezada.

2.a CARRERA.— 1,100 METROS.

Octubre, 58, A. Garay.
Pegote, 58, A. Molina.
Felpa, 56, P. Morales.
Rábida, 56, V. Jara.
Farrutín, 53, T. Santibáñez.
Náutico, 53, Alf. Silva.
Alucita, 51, no corre.
Bizerta, 51, Arm. Nieto.
Pavlowa, 51, S. Quiroz.
Priora, 51, S. Jiménez.
Siciliana, 51, V. Fernández.
Tortilla, 51, L. A. Soto.
Carillón, 48, V. Ramírez.
Charlatán, 48, J. Urzúa.
Ferrocarrilero, 48, no corre.
Gallión, 48, M. Araya.
Muro, 48, G. Guerra.
Deshabillé, 46, no corre.
Mollaca, 46, P. Silva.
Prontitud, 46, J. Pinto.
Taglioni, 46, J. Osorio.

3.a CARRERA.— 1,100 METROS.

Paradox, 58, Arm. Nieto.
Mormón, 58, N. Oteiza.
San Miguel, 58, J. F. Bernal.
La Nuez, 56, A. Molina.
Telinga, 56, no corre.
Alavy, 53, L. A. Zamora.
Cambio, 53, C. Cruz.
Yelcho, 53, E. Aguilera.
Gentille, 51, L. A. Soto.
Hesperia, 51, G. Aravena.
Calembour, 48, R. Henríquez.
Variable, 48, J. Osorio.
Alava, 46, S. Jiménez.
Antilla, 46, M. Zúñiga.
Find Out, 46, no corre.
Espadaña, 46, F. Guzmán.
Naveta, 46, J. Pinto.
Mamadeira, 46, no corre.
Walnut, 46, P. Silva.

4.a CARRERA.— 1,600 METROS.

Alavy, 56, M. J. Silva.
Boggle, 56, R. Henríquez.
Buen Genio, 56, no corre.
Farrucho, 56, no corre.
Fiero, 56, C. Pombet.
Grampian, 56, no corre.
Gran Prix, 56, E. Aguilera.
Greetings, 56, H. Ramírez.
Johnson, 56, no corre.
Moloch, 56, no corre.
Nunca Visto, 56, D. 2.o López.
Blanck Queen, 54, no corre.
Guernsey, 54, no corre.
Juana La Loca, no corre.
Xia, 54, no corre.

5.a CARRERA.— 1,100 METROS.

Verderón, 58, P. Morales.
Fatalist, 53, A. Molina.
Kilimanjaro, 53, G. Guerra.
Molibdeno, 53, J. Vergara.
Papirote, 52, C. Pombet.
Golden Queen, 51, H. Ramírez.
Alicahue, 48, J. Osorio.
Carbonero, 48, C. Cruz.
Cherry Whisky, 48, M. Zúñiga.
Cara de Masa, 48, J. Osorio.
Flanders, 48, H. Huerta.
Rocler, 48, C. Castro.
Prothos, 48, no corre.
Hasty Girl, 46, no corre.
Burguesa, 46, no corre.
Maryland, 46, J. Urzúa.
Pispirita, 46, P. Silva.
Miguet, 46, J. Pinto.
Finisterry, 46, S. Jiménez.

6.a CARRERA.— 1,800 METROS.

Paramé, 57, J. Arancibia.
Mambond, 56, V. Jara.
La Princesa, 54, M. Verdejo.

7.a CARRERA.—2,400 METROS.

Auvernia, 58, M. Verdejo.
Glasgow, 56, no corre.
Cachivache, 56, J. Vergara.
Cadillac, 55, G. Aravena.
Velada, 51, H. Ramírez.
Ficticio, 50, L. Bravo.
Feño, 47, J. Pinto.
Piave, 47, Alf. Silva.
Alta Ley, 42, S. Jiménez.

8.a CARRERA.— 1,500 METROS.

Gloriola, 58, J. F. Bernal.
Atento, 57, J. Vergara.
Welladay, 57, M. J. Silva.
Pelo de Oro, 55, no corre.
Danger, 54, no corre.
Ever, 51, no corre.
Predilecta, 49, C. Santander.
W. Scott, 49, Alf. Silva.
King Ferry, 46, M. Vera.
Fideline, 44, J. Osorio.
Herodes, 43, J. Urzúa.
Chacolí, 40, no corre.

Resumen de los trabajos efectuados en la semana por los competidores de esta tarde en el Club Hípico

Primera carrera

No hubo trabajos.

Segunda carrera

Felpa. — **Lunes.** — 1,600 metros, (P. Morales) 1.54, acompañado de **Fumarola** (L. Bravo), llegando iguales.

Tortilla. — **Jueves.**—700 metros (A. Molina), 48 3|5.

Deshabillé. — **Jueves.** — 700 metros (aprendiz), 47 1|5, acompañada de **Maestro Cantor** (aprendiz) ,ganando Deshabillé por dos cuerpos.

Mollaca.—**Lunes.** — 1,400 metros (Ar. Silva), 1.41, a voluntad.

Tercera carrera

No se vieron trabajos.

Cuarta carrera

Buen Genio. — **Lunes.** — P. C.—1,600 metros (Alf. Silva), 1.50 3|5, acompañado de **Xia** (J. Guerra), llegando iguales.

Grand Prix. — **Jueves.** — 1,800 metros, (E. Aguilera, últimos 1,600 metros, en 1.52 3|5.

Greetings. — **Lunes.** — P. C. — 2,000 metros, (H. Ramírez), últimos 1,600, en 1.49 2|5., acompañado de **Turista** (aprendiz), ganando **Greetings** lejos. — **Jueves.**— 1,600 metros, (H. Ramírez), 1.52, acompañado de **Pitimini** (M. Vera), llegando iguales.

Xia.—Véase **Buen Genio.**

Quinta carrera

Burguesa. — **Lunes.** — 1,000 metros, G. Guerra), 1.9.

Sexta carrera

Párame. — **Lunes.** — P. C. — 1,800 metros, (J. Arancibia), 2.3, acompañado de **Mahmond** (V. Jara), ganando **Páramo** lejos.— **Jueves.** — 1,800 metros, J. Arancibia), 2.6 4.5. 2.5 3|5. — **Jueves.** — 1,800 metros, (J. Arancibia), 2.5 3|5.

La Princesa. — **Lunes.** — P. C. —1,800 metros, (M. Verdejo), 2.5 2|5. — **Jueves.** — 1,800 metros, (M. Verdejo), 2.9, últimos 1,400 metros, acompañada de **Kiss Me**, ganando ésta lejos.

Séptima carrera

Cachivache. — **Jueves.** — vuelta, (Alf. Silva), 2.23; 1,600 metros, lo acompañó llegando iguales.

Ficticio. — **Jueves.** — 700 tros, repetidos, (L. Bravo), mos 700, en 46 2|5.

Feño. — **Lunes.** — 1,600 tros, (C. Santander), 1.52 acompañado de Tando (S. nez), ganando Tande por un po.

Alta Ley. — **Jueves.** — metros (S. Jiménez), 42, 1,000 en 1.11.

Octava carrera

Gloriola. — **Jueves.**—700 tros, (J. Bernal), 46 3|5, 800, en 53 1|5.

Walter Scott. — **Jueves.** — metros, (aprendiz), 53, ñado de **La Grippe** (J. Ara ganando La Grippe por tres pos.

King's Ferry. — **Lunes.** — metros, (G. Guerra, 45 pitió 700, en 47 3|5.

NOTA.—P. C. Quiere dec ta de carrera.

USE PARA AFEITARSE CREMA JABON EXCELSIO

CLUB HIPICO DE SANTIAGO

5.as CARRERAS DE PRIMAVERA
DOMINGO 17 de SETIEMBRE de 1922.

1.a CARRERA.—A las 2 P. M.—Premio SALTA.—(Steeplechase).— 3,200 metros m|m.—Para caballos de 4 años y más que no haya nado en saltos.—Peso de reglamento —Inscripción: $ 35.—Premio: $ 3,500 al 1.o

PREPARADOR	DUEÑO	NOMBRES	PESO	EDAD	SANGRE	PADRE	MADRE	TRAJE DEL JINETE
Estenio Herrera	C. Valderrama	1 **Bromuro**	72	8	F	Jou Jou	Fisetmeta IV	Heliotropo, m. blancas
W. Fariña	J. H. López	2 **Don Floro**	72	8	7/8	L'Aiglon	Florida	Lacre y bl en r., m. y g. b
Samuel Gonzále	San Marcial	3 **Falsete**	72	6	F	Melbourne	Cherry Ripe	Rosada, m. blanca, g. rosa
Pedro J. Medina	Sportsman	4 **Muchacho**	72	9	15/16	Gonin	Desgracia	Café adornos oro, g. lac. y
Fernando Peralt	Los Angeles	5 **Pagano**	72	9	7/8	L'Aiglon	Perinola	Mda. lls. vd., m. verde, b. n
Abelardo Luna	Santa Luisa	6 **Panizo**	72	7	7/8	Pirapó	Soberbia	Lacre, m. lac. y o. list., g.
David Yáñez	R. Sequipda	7 **Perdigail**	72	7	127/128	Eclair	Prosperidad	Bronce, brz. y g. turquesa
Alf. González	H. Rojas	8 **Tártaro**	72	6	F	Olascoaga	Miss Musker	Oro, cintura azul, m. o., g.
Ricardo Amaro	Setiembre	9 **Veldora**	68	5	31/32	Olascoaga	Pierrette	Solferino, m. y g. café

2.a CARRERA.—A las 2.30 P. M.—Premio MENDOZA. — 1,100 metros —Para caballos de 4 años y más que no hayan ganado más de mil.—Peso: 58 kilos.—Descargo de 5 kilos a los que no hayan ganado más de $ 10,000 y descargo de diez kilos a los que no hayan más de $ 5,000.—Inscripción: $ 30.Premio: $ 3,000 al 1.o

PREPARADOR	DUEÑO	NOMBRES	PESO	EDAD	SANGRE	PADRE	MADRE	TRAJE DEL JINETE
Celerino Ruz	C. Ruz	1 **Octubre**	58	5	F	Siberién	Cesira	Rosada, m. am., g. neg.
Eugenio Molina	S. Agliati	2 **Pegote**	58	5	F	Pirapó	Shylass	Blanca, lun. vrd., m. lac.,
F. Galván	Limited	3 **Felpa**	56	4		Old Boy	Morfina	Gris perla, g. negra
C. Rodríguez	Ignacio Valdés	4 **Rábida**	56	4	F	Burgomaster	Madarina	Verde, g. rosada
David Yáñez	P. Santorsola	5 **Farrutín**	53	4	F	Faneo	Dantasia	Grant, y narj. por mitad
Alejandro Zúñig	A. Zúñiga	6 **Náutico**	53	4	1/2	Siberién	Chilena	Habano, brazaletes y g.
Ramón Pastene	M. A. Benavente	7 **Alucita**	51	4	7/8	Alanés	Alina	Azul turqueza, m. oro, g.
Enrique Emeres	Los Andes	8 **Bizerta**	51	4	F	Burgomaster	Bética	Blanca, faja, braz. y g.
Eledoro 2.o Sot	M. R. Troncoso	9 **Pavloca**	51	5	7/8	Oldor	Perinola	Azul el., alm. oro, m. lac.
Uldaricio Duque	Urbión	10 **Priora**	51	4	F	Pirapó	Safo	Salmón, m. y g. verde
Julio Vigoroux	O. Vigoroux	11 **Siciliana**	51	6	F	Pirapó	Contadina	Verde, m. y g. neg.
Isaías Espinosa	Isaías Espinoza	12 **Tortilla**	51	4	F	Rigo	Tontuela	Verde braz. y g. lacre
Daniel Sandoval	Lycaso	13 **Carillón**	48	4	F	Fío	Carnation	Morada, bl. y ng. en r.,
Onofre Escalante	R. López	14 **Charlatán**	48	4	F	Fío	Cherry Blosson	Morado torn., ador. y co
Juan B. Castro	E. Molina	15 **Ferrocarrilero**	48	5	F	Edward Low	Superiora	Azulino, cr. y g. per., b
Arturo Allens	Charlecito	16 **Gallión**	48	5	F	Melbourne	Calcutta	Blanca, azul y col. a cu.
Estenio Herrera	Verderón	17 **Muro**	48	7	F	Rob Roy II	Muralla	Negra, g. verde
Dionisio Galaz	Emilio Petit	18 **Deshabillé**	46	6	F	Ducd'Albe	Chalana	Naranja, g. azul
Luis Silva	Max. Errázuriz	19 **Mollaca**	46	4	F	Crescendo	Puma II	Guinda s., g. az., borla
Pedro Rojas	D. Hernández	20 **Prontitud**	46	5	F	Hallington	Kirkdale	Vrd. os., cuello, p. y g.
Carlos Pinon	E. Flereau	21 **Taglioni**	46	7	F	Turín	Pimienta	Lacre y oro en rue., g.

3.a CARRERA.—A las 3 P. M.—Premio SANTA FE.—1,100 metros.—Para caballos de 4 años y más que no hayan ganado más de —Peso: 56 kilos.—Descargo de cinco kilos a los que no hayan ganado más de $ 10,000 y descargo de 10 kilos a los que no hayan más de $ 5,000.—Inscripción: $ 30.—Premio: $ 3,000 al 1.o

PREPARADOR	DUEÑO	NOMBRES	PESO	EDAD	SANGRE	PADRE	MADRE	TRAJE DEL JINETE
J. M. Silva	José A. Toro	1 **Mormón**	58	6	F	Meharí	Soiree	Heliotropo, cr., am., g. a
Ignacio Yáñez	Ignacio Yáñez	2 **Paradox**	58	4	F	Pibe	Chicana	Ros. y cel. listado
Const. Lacalle	A. Botacci	3 **San Miguel**	58	4	F	Pirapó	Kola	Verde, lac. y bl., g. verde
Audv. Huerta	A. Huerta	4 **La Nuez**	56	4	15/16	Gonin	Nutmeg	Cerz. cin. neg., m. cerz., f.
Enrique Emeres	Los Andes	5 **Telinga**	56	4	F	Turín	Peccavi	Bl., f. brz. y g. az.
Humberto Pérez	Tally Ho.	6 **Alavy**	53	4	F	Alanés	Mentirosa	Blanca y lac. en ru., g. a
Alej. Zúñiga	Ogro	7 **Cambio**	53	4	1/2	Ogro	Sin antecedentes	Concho v. y oro en rds., m.
Ramón Ramírez	Yelcho	8 **Yelcho**	53	5	1/2	Julio César	Chilena	Cobre
León Devenas	L. Devenas	9 **Gentille**	51	6	F	Eclair II	Primauté	Azul, m. am., g. tricolor
Pedro Rojas	D. Hernández	10 **Hesperia**	51	5	F	Eclair II	Ormodia	Ver., cll., pñ. y g. canario
Pedro Polanco	Pedro Polanco	11 **Calembour**	48	4	F	Eclair II	Florida II	Azul, m. col., g. bl.
Francisco Poblet	F. Poblete	12 **Variable**	48	4	1/2	Scarrón	Chilena	Verde cr. am., g. am.
Uldaricio Duque	Urbión	13 **Alava**	46	4	F	Constant	Bacha	Salmón, m. y g. verde
Celerino Ruz	P. Honmywell	14 **Antilla**	46	4	3/4	Rolando II	Holanda	Blanca y negra a cuadros
Segundo Gómez	E. Albizú	15 **Españada**	46	4	F	Orán	Fleur d'amour	Guinda, m. bl., g. esmeralda
Uldaricio Núñez	San Ignacio	16 **Find'out**	46	4	F	Pioneer	Queen of the R.	Amarill., brz. y g. solf.
Eug. Molina	D. Amaro	17 **Mamadeira**	46	4	F	Crescendo	Ballotage II	Turquesa, g. marrón
O. Fuenzalida	U. Verdugo	18 **Naveta**	46	4	7/8	Alanés	20 de Febrero	Verde, estrella y g. rosada
David Yáñez	J. M. Errázuriz	19 **Walnut**	46	4	F	Pimental	Cazuela Ch.	Azul, g. negra

4.a CARRERA.—A las 3.30 P. M.—Premio CORDOBA.— 1,600 metros.—Para caballos de 3 años nacidos en el país, que no hayan —Peso: 56 kilos.—Inscripción: $ 40.—Premio: $ 4,000 al 1.o

PREPARADOR	DUEÑO	NOMBRES	PESO	EDAD	SANGRE	PADRE	MADRE	TRAJE DEL JINETE
Ernesto Polanco	Army and Navy	1 **Alany**	56	3	F	Alanés	Mentirosa	Lacre, m. bl. y az. list.
Pedro Polanco	Arauco	2 **Bo**	56	3	7/8	Hasard	Dundrennan	Negra, m. azulinas, g.
Eugenio Molina	Grenadier	3 **Buen Genio**	56	3	F	Scorpio	Ninón	Verde y lacre en rd.,
Ernesto Fuentes	Ebeache	4 **Farrucho**	56	3	F	Comisario I	Nutria	Verde osc. alam. y g.
Alej. Zúñiga	Ogro	5 **Fiero**	56	3	1/2	Ogro	Chilena	Concho v. y oro en rd., m.
Ignacio Yáñez	Jadil	6 **Grampian**	56	3	F	Mustafá	Marakest	Bl. bd, vrd. esm., m. bl.,
Ernesto Polanco	Popeta	7 **Grand Prix**	56	3	F	Duty	Menina	Morada, m. y g. blanca
Florentino Rojas	F. C. Prain	8 **Greetings**	56	3	F	Hallington	Elevent	Oro v., neg., y g. blanca
Enrique Emeres	Los Andes	9 **Johnson**	56	3	F	Eclair II	Villa	Blanca faja, brz. y g.
Avelino Muñoz	Víctor Ugarte	10 **Moloch**	56	3	F	Saint Mead	Bengala	Oro, m. lacre, g. negra
José Dalmau	Burlesci	11 **Nunca Visto**	56	3	F	Mustafá	Melton Belle	Lac., alm. y cocarda oro
David Yáñez	Good Hope	12 **Blanck Queen**	54	3	F	Pibe	Black Pudding	Blc., alm. y m. az., g. bl.
Isaías Espinoza	Sancho	13 **Guernsey**	54	3	F	Mustafá	Chela II	Morado, lun. y g. oro
F. Guzmán	Parsifal	14 **Juana la Loca**	54	3	F	Eclair II	Azotea	Castaño, g. negra
Samuel González	San Marcial	15 **Xia**	54	3	F	Olascoaga	Grille d'Or	Rosada, m. blancas, g. rosada

5.a CARRERA, A LAS 4 P. M.— Premio SAN JUAN. — 1,100 metros.—Para caballos de 4 años y más que no hayan ganado más de —Peso: 58 kilos. — Descargo de cinco kilos a los que no hayan ganado más de $ 10,000 y descargo de 10 kilos a los que no hayan nado más de $ 5,000.—Inscripción: $ 30.—Premio: $ 3,000 al 1.o

PREPARADOR	DUEÑO	NOMBRES	PESO	EDAD	SANGRE	PADRE	MADRE	TRAJE DEL JINETE
Manuel Reyes	Verderón	1 **Verderón**	58	5	27/32	Royalist	Reliquia	Negra, G. verde
Daniel López	D. López	2 **Fatalist**	53	4	7/8	Hasard	Fateful	Lacre, m. blanca, br. lac.
Ernesto Muñoz	Piccadilly	3 **Kilimanjaro**	53	4	F	Julio César	Gray Lady	Tango y café list., G. café
Octavio Fuenzal	L. F. Romo	4 **Molibdeno**	53	4	1/2	Oidor	Sin antecedentes	Negra, m. y g. salmón
José Vásquez	Pitico	5 **Papirote**	53	4	7/8	Pirapó	Soberbia	Lacre braz. gris perla, G.
Celerino Ruz	Luis Luco	6 **Golden Queen**	51	4	F	Burlesco	Zinia	Azul y blanca list., M. az.
Pedro Polanco	Pedro Polanco	7 **Alicahue**	48	5	31/32	Diablo	Myrtis	Azul, M. coloradas, G. blanca
Carlos A. Góm	Carlos A. Gómez	8 **Cara de Masa**	48	4	1/2	Filipo	Chilena	Verde, blancas, G. verde
Alejandro Zúñig	Ogro	9 **Carbonero**	48	4	1/2	Ogro	Chilena	Concho de vino y oro en r.
Alejandro Zúñig	S. Ahues	10 **Cherry Whisky**	43	4	F	Barsac	Scented Dogroso	Celeste y bl. por m., M. cel.
Audovino Huert	A. Urrutia	11 **Flanders**	48	3	F	Pimental	Bamba	Guinda y neg. list., G. negra
Rudecindo Díaz	H. Rojas	12 **Prothos**	48	4	F	Pibe	Kelat	Oro, cintura y G. azul
José Santos Na	C. de Semental	13 **Rocler**	48	4		Rosicler II	Magnética	Am., M. rosadas, G. morada
Ernesto Molina	S. Agliatti	14 **Burguesa**	46	4	31/32	Harlington	Oriflama	Blanca, lun. verd., M. lac.
Enrique Michael	Inglés	15 **Finisterre**	46	4	F	Pioneer	La Pola	Negro, G. amarilla
Juan B. Molina	Indú	16 **Hasty Girl**	46	5	F	Barsac	Apple Sauce	Verde, faja, puñ. neg., G. vd.
Francisco Martí	Fco. Martín	17 **Maryland**	46	4	F	Orwin	Damsel	Lacre, lun. y G. azul
Arturo Aguilera	G. Vergara	18 **Miguet**	46	5	F	Capeador	Roquette	Amr. y neg. por mitad, G.
Sixto Silva	A. González	19 **Pispirita**	46	5	F	Siberién	Progresión	Amar. y neg. a cuad., G.

6.a CARRERA, A LAS 4.30 P. M. —Premio ARGENTINA (Clásico). —1,800 metros. — Para 3 años, nacidos y criados en la República tina y ya adquiridos el día de la inscripción.— Peso: 56 kilos.— Recargo de 3 kilos al ganador del premio Jockey Club Argentino.— trada: $ 400.— Premios: 650 argentinos oro donados por el Jockey Club de Buenos Aires al 1.o, el 65 o|o del valor de las entradas al el 35 o|o al 3.o

PREPARADOR	DUEÑO	NOMBRES	PESO	EDAD	SANGRE	PADRE	MADRE	TRAJE DEL JINETE
Enrique Rodrígu	Macul	1 **Parame**	57	3	F	Perrier	Auvergne	Gris perla y neg. en rued.
Enrique Rodrígu	Macul	2 **Mahmond**	56	3	F	Retrechero	Madelón	Gris perla y neg. en rued.
Luis A. Figuero	B. F. Bernstein	3 **La Princesa**	54	3	F	Larrea	Luz Mala	Rosa seca, G. esmeralda

7.a CARRERA, A LAS 5 P. M. —Premio PALERMO. — 2,400 metros.—Para caballos que hayan ganado más de $ 10,000.— Handicap.— toy weight no excederá de 60 kilos.—Inscripción: $ 45. — Premio: $ 4,500 al 1.o

PREPARADOR	DUEÑO	NOMBRES	PESO	EDAD	SANGRE	PADRE	MADRE	TRAJE DEL JINETE
Luis A. Figuer	L. A. Figueroa	1 **Auvernia**	58	5	F	Marte II	Fulana	Blanca, adornos y G. oro
Avelino Muñoz	Ecuador	2 **Cachivache**	57	6	15/16	Viraró	Coralia B.	Blanca y neg. list., G. bla
Isaías Espinosa	Partenope	3 **Glasgow**	56	5	F	Burgomaster	Reverie	Verde brazal. bln., G. lacre
Pedro Rojas	C. Olivares	4 **Cadilac**	55	5	1/2	Melbourne	Chilena	Colorado obscuro, G. gris
Samuel Gonzále	La Loma	5 **Velada**	51	5	F	Olascoaga	Gonina	Colorada, faja blanca, G.
Florentino Galv	Limited	6 **Ficticio**	50	4	F	Orán	Merry Papoose	Gris perla, G. negra
Enrique Michael	Liverpool	7 **Feño**	47	5	F	Burlesco	L'Astree	Oro, faja, braz. y G. azulina
Arturo Muñoz	Setiembre	8 **Piave**	47	5	F	Altanero II	Hilda	Solferino, M. y G. café
Ernesto Polanco	Cruz del Sur	9 **Alta Ley**	42	4	F	Altanero II	Marsa	Azul y oro viejo en círculos

8.a CARRERA, A LAS 5.30 P. M.—Premio BELGRANO. — 1,500 metros.—Para caballos que hayan ganado más de $ 15,000.— Handicap.— cripción: $ 35.— Premio: $ 3,500 al 1.o

PREPARADOR	DUEÑO	NOMBRES	PESO	EDAD	SANGRE	PADRE	MADRE	TRAJE DEL JINETE
Florencio Guzmá	Kangaroo	1 **Gloriola**	58	5	F	Melbourne	Jimena	Rosada, brz. y g. blanca
Francisco Villa	Pelendón	2 **Atento**	57	5	F	Riesco	Intención	Amar., M. amar. list. lac., G.
Luis Navarro	Indígena	3 **Welladay**	57	4	F	As de Espa	Wealthy Water	Morado, G. oro
José Dalmau	Burlesco	4 **Pelo de Oro**	55	6	F	Pirapó	Avelina	Lacre, alam. oro, G. lacre, c
Enrique Emeres	R. Riofrío	5 **Danger**	54	3	7/8	Hasard	Alada	Turquesa
Rudecindo Cárd	Columbia	6 **Ever**	51	5	F	El Pícaro	Altona	Rosada, M. y G. blanca
Octavio Fuenzal	U. Verdugo	7 **Predilecta**	49	4	15/16	Meltonian	Valdramina	Verde, estrella y G. rosada
Joaquín Rodrígu	London	8 **Walter Scott**	49	4	F	Olascoaga	Ladasotte	Verde manzana, G. neg., borla
Florentino Roja	Jackson	9 **King's Ferry**	46	6	F	William Th	Cavernie	Negra, M. y G. cereza
Celerino Ruz	P. Honmywell	10 **Fideline**	44	6	F	Fío	Fate II	Blanca y negra a cuadros
Avelino Muñoz	A. Clavería	11 **Herodes**	43	5	F	Crescendo	Reine des Pres.	Café osc., M. verd., braz. café

PRONOSTICOS DE ALGUNOS DIARIOS Y REVISTAS PARA LA REUNION DE LA TARDE DE HOY EN EL CLUB HIPIC

Diarios y revistas	1.a carrera	2.a carrera	3.a carrera	4.a carrera	5.a carrera	6.a carrera	7.a carrera	8.a
La Nación	Don Floro Perdigail Veldora	Felpa Náutico Pavlowa	Yelcho San Miguel Alavy	Greetings Nunca Visto	Verderón Carbonero Fatalist	Stud Macul	Alta Ley Cadillac Plave	Atento King's F Walter
Los Tiempos	Don Floro Perdigail Veldora	Felpa Pavlowa Charlatán	Yelcho Alavy San Miguel	Greetings Nunca Visto	Kilimanjaro Carbonero Fatalist	Stud Macul	Cadillac Alta Ley Ficticio	Atento King's F
La Huasca	Don Floro Perdigail Veldora	Farrutín Pegote Muro	La Nuez Yelcho Alavy	Greetings Grampián	Carbonero Verderón Fatalist	Stud Macul	Piave Alta Ley Cadillac	Danger Atento Walter S
El Pronóstico	Don Floro Perdigail Veldora	Felpa Bizerta Náutico	San Miguel Yelcho Paradox	Nunca Visto Greetings Grand Prix	Kilimanjaro Cara de masa Molibdeno	Stud Macul	Veladaa Cadillac Ficticio	King's F Atento Predilecta
Las Ultimas Noticias	Don Floro Perdigail Falsete	Prontitud Pegote Bizerta.	Yelcho San Miguel Variable	Greetings Nunca Visto Grampián	Kilimanjaro Cara de masa Fatalist	Stud Macul	Alta Ley Glasgow Cadillac	Danger Gloriola Ever
Deutsche Zeitung	Don Floro Perdigail Tártaro	Bizerta Felpa Náutico	San Miguel Find Out Náutico	Farrucho Nunca Visto Grampián	Kilimanjaro Verderón Molibdeno	Paramé	Auvernia Cadillac Velada	Gloriola Danger Atento

SERVICIO DE PASAJEROS
SALIDAS PARA LA ARGENTINA DE SANTIAGO Y VALPARAISO LOS DIAS MARTES Y SABADO
Ferrocarril Transandino de Chile
Servicio de Carga
TRASPORTE RAPIDO
Trenes diarios de Los Andes a Mendoza, Buenos Aires y Bahía Blanca
TARIFAS DIRECTAS REBAJADAS
Para itinerarios, tarifas e informaciones dirigirse a
CALLE MORANDE 291
Casilla 198 SANTIAGO
Tel. Inglés 695
W. WILSON BRIDGE
Agente

ARRIENDO
espléndido departamento independiente en altos, en la 1.a cuadra de calle Ejército, compuesto de 6 piezas, fuera de baño y dependencias, con toda clase de servicios. Canon mensual: $ 600. Verlo y tratar, en
EJERCITO 175
S-17

REALIZACION de las MERCADERIAS
AVERIADAS EN LA INUNDACION DE NUESTRO ALMACEN
ESTADO 74
Maletas y baúles por la 4.a parte de su valor.
BILLETERAS de 8 a 45 pesos, desde... ... ... $ 3.00
CINTURONES de más de 8 pesos, por.. ... ... $ 2.50
Maletines para señoras, carteritas, chaucheras, etc., etc., a precios bajísimos.
MALETERIA EL FARO :-: ESTADO 74
S-17

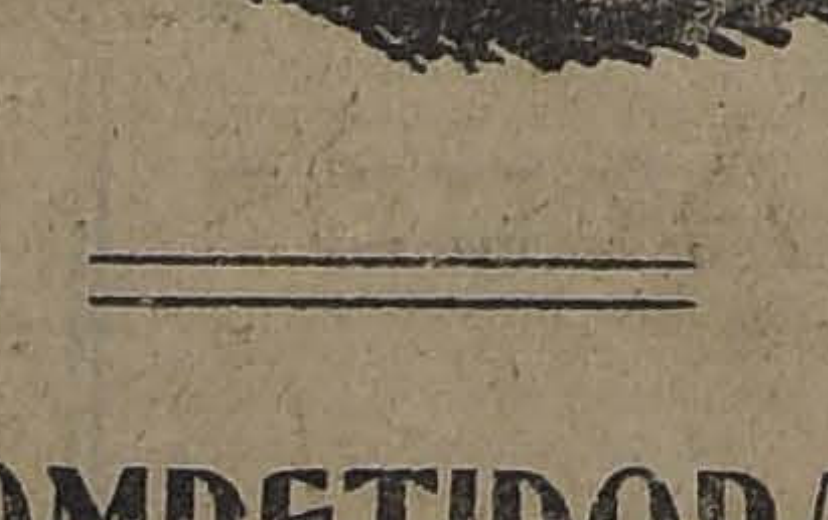

¡No Pierda Tiempo!
Y véngase inmediatamente a comprarse un lindo y elegante
SOMBRERO DE PAJA
que le ofrecemos desde el ínfimo precio de
$ 11.50
Grábelo bien en su memoria y no confunda.
SOMBRERERIA "LA COMPETIDORA"
PUENTE 760, ENTRE SAN PABLO Y ROSAS
UNICA EN LA CUADRA.
S-17

HIPODROMO CHILE

LAS CARRERAS DE LA MAÑANA DE HOY. — APRECIACIONES Y PRONOSTICOS

La fuerte lluvia caída ayer permite anticipar que las carreras de la mañana de hoy en el Hipódromo Chile han perdido una gran parte de su interés.

Se abre la reunión con el premio Musolino sobre 1,100 metros, donde nuestras preferencias están de parte de Principichesca, que se ha visto muy bien en sus aprontes y que va en muy buenas condiciones en el handicap. Para los placées optaremos por Fomina y Espinuda.

Brasilera es nuestra favorita en los 1,100 metros de la 2.a carrera, pues es buena barrera y va muy liviana. Para escoltarla nos gustan Aralar y Costo.

Nos han soplado el dato de Corpaucho en la 3.a carrera y como el lote no vale gran cosa, lo recomendamos para el 1.er puesto. La defensa de los placées se la encomendamos a Rocler y Wisconsin.

En la 4.a carrera, sobre 1,100 metros, nuestras preferencias están de parte del Corral Lois, dejando para los placées a Cara Carmen, Asturiano y Willibrodo.

Ocupa el 5.o lugar en el programa el premio Mágico, sobre 1,400 metros, donde el pronóstico es muy difícil, pues la mayoría de los inscritos tienen gran chance. Sin mayores comentarios, optaremos por Masanielo para el 1.er puesto, asignándole los placées a Pillullo y Glaneuse.

Pilín es nuestro favorito en los 1,400 metros del premio Mona, pues su estado continúa siendo sobresaliente. Sus más serios enemigos los vemos en Chichí y Ferrocarrilero, a los cuales asignamos los puestos siguientes de la tabla.

En la última carrera sobre 1,400 metros, nos gusta sin reservas Go-Lady para ganador, pues su estado es sobresaliente y siempre ha corrido muy bien a la mano del Chile. Entre Telilla, Navira y Eylau, optaremos por los dos primeros para los puestos de placé.

RESUMEN

1.a carrera: Principichesca, Fomina y Espinuda.

2.a carrera: Brasilera, Aralar y Costo.

3.a carrera: Corpaucho, Rocler y Wisconsin.

4.a carrera: Corral Lois, Cara Carmen, Asturiano y Willibrodo.

5.a carrera: Masanielo, Pillullo y Glaneuse.

6.a carrera: Pilín, Chichí y Ferrocarrilero.

7.a carrera: Go-Lady, Telilla y Navira.

PROBABLES MONTAS Y COMPETIDORES PARA LAS CARRERAS DE HOY EN EL HIPODROMO CHILE

1.a CARRERA.— 1,100 METROS

Principichesca, 53, no corre.
Tigris, 51, L. A. Jerez.
Espinuda, 50, V. Fernández.
Rondín, 49, R. Henríquez.
Fomina, 48, G. Guerra.
Pispirita, 48, J. Pinto.
Find Out, 47, L. A. Zamora.
Coirón, 46, no corre.
Soplona, 45, C. Santander.
Time, 45, P. Silva.
Madamo, 45, S. Jiménez.
Cherry Whisky, 45, M. Núñez.
Santa Ana, 44, J. Osorio.
Farrutilla, 44, J. Cruz.
Espadaña, 44, no corre.
Felicity, 42, J. Urzúa.
José Gener, 41, M. Zúñiga.
Lacombe, 40, A. Sánchez.

2.a CARRERA.— 1,100 METROS

Shackleton, 63, C. Pombet.
Aralar, 55, J. Vergara.
Turquestán, 54, M. J. Silva.
Coli, 54, A. Nieto.
Taglioni, 53, J. Donaire.
Carillón, 52, L. A. Zamora.
Burguesa, 50, H. Ramírez.
Alicahue, 50, R. Henríquez.
Costo, 50, J. Pinto.
Galopa, 49, Alf. Silva.
Prothos, 48, C. Santander.
Retorta, 48, C. Castro.
Magistrado, 47, M. Díaz.
Heródoto, 46, J. Osorio.
Sensation, 46, no corre.
Miguet, 44, J. Cruz.
Exhalación, 44, J. Urzúa.
Brasilera, 43, A. Sánchez.
Petirrojo, 40, M. Zúñiga.

3.a CARRERA.— 1,100 METROS

Papirote, 58, C. Pombet.
Golden Queen, 55, no corre.
Hesperia, 53, G. Aravena.
Hipócrates, 52, Alf. Silva.
Carbonero, 52, G. Guerra.
Saltarella, 52, J. Vergara.
Poruña, 51, A. Silva.
Antilla, 51, no corre.
Costino, 50, J. Pinto.
Piltrafa, 49, J. Urzúa.
Corpaucho, 49, L. A. Ramírez.
Cara de Masa, 49, J. Osorio.
Wisconsin, 48, C. Santander.
Henry Clay, 47, R. Henríquez.
Alncita, 46, A. Nieto.
Francesita, 45, R. Acuña.
Rocler, 44, A. Sánchez.

4.a CARRERA.— 1,100 METROS

Provenza, 58, A. Godoy.
Detonación, 56, J. Arancibia.
Cara Carmen, 54, M. J. Silva.
Fagra, 54, A. Molina.
Asturiano, 53, J. Vergara.
War Paint, 52, C. Pombet.
Xaragua, 51, H. Ramírez.
La Nuez, 51, A. Nieto.
Mormón, 49, no corre.
Assaye, 48, G. Guerra.
Junín, 47, R. Henríquez.
Melusine, 46, no corre.
Molibdeno, 46, J. Pinto.
Alita, 45, S. Jiménez.
Willibrodo, 43, A. Sánchez.
Variable, 42, J. Osorio.

5.a CARRERA.— 1,400 METROS

Merengue II, 58, Alf. Silva.
Marruecos, 53, J. Vergara.
Masianelo, 52, J. Pinto.
Prothos, 52, C. Santander.
Glaneuse, 51, H. Ramírez.
Hila, 50, L. A. Zamora.
Redmond, 49, C. Castro.
Morocha, 47, S. Jiménez.
Pillullo, 47, J. Osorio.
Abrantes, 46, G. Guerra.
Holgazán, 46, M. Díaz.
Espadaña, 40, J. Cruz.
Soplona, 40, A. Sánchez.
Roulotte, 40, P. Silva.

6.a CARRERA.— 1,400 METROS

Shackleton, 58, C. Pombet.
Fideline, 56, M. J. Silva.
Papirote, 56, no corre.
Pilín, 53, G. Aravena.
Chichí, 52, Alf. Silva.
Loto, 51, no corre.
Agosto, 50, J. Osorio.
Arrás, 46, G. Guerra.
Ferrocarrilero, 45, C. Castro.
Dándalo, 44, J. Pinto.
Vendimia, 44, A. Sánchez.
Himalaya, 41, no corre.

7.a CARRERA.— 1,400 METROS

Amurat II, 65, C. Pinón.
Pochochingue, 60, no corre.
Go-Lady, 57, Alf. Silva.
Detonación, 56, J. Arancibia.
Telilla, 54, J. Vergara.
Cara Carmen, 54, M. J. Silva.
Tiránica, 52, C. Santander.
Kalmuco, 51, G. Guerra.
Boa, 51, no corre.
Eylau, 50, J. Osorio.
War Paint, 48, no corre.
Mormón, 47, no corre.
Navira, 46, C. Castro.
Malvaloca, 46, no corre.

PROGRAMA COMPLETO PARA LAS CARRERAS DEL 20 DE SETIEMBRE EN EL CLUB HIPICO, Y 24 EN EL HIPODROMO CHILE

CLUB HIPICO

1.a carrera

Premio BLANCO ENCALADA. — 1,100 metros. — Para caballos de 3 años que no hayan ganado. — Peso: 56 kilos. — Inscripción: $ 40. —Premio: $ 4,000 al 1.o.

	Kilos		Kilos
T. Ilusión	56	Jorge V.	56
C. Santo	56	Alany	56
Boggle	56	Ramuncho	56
Fiero	56	Marcola	54
Toreador	56	Xylene	54
Pitillo	56	J. La Loca	54
Joselito	56	Slava	54
Joaco	56	Gallarda	54
Alazán	56	Xia	54
Jaguar	56	Virada	54
Negro	56	Glen-Esk	54

2.a carrera

Premio RONDIZZONI. — 1,100 metros. — Para caballos de 3 años que no hayan ganado. — Peso: 56 kilos. — Inscripción: $ 40. — Premio: $ 4,000 al 1.o.

José Gener	56	Femina	54
Cochrane	56	Toinette	54
P. d'Or	56	La Prensa	54
Mulato	56	Imola	54
Guanto Rojo	56	Potasa	54
Topocalma	56	Blue Eyes	54
Clac	56	Goleta	54
Glenley	56	Rast Gift	54
Peyuco	56	Corisande	54
Black Queen	54	Xerosis	54
Caledonia	54		

3.a carrera

Premio ANTOFAGASTA. — 1,400 metros. — Para caballos de 3 años ganadores de una carrera. — Peso: 55 kilos. — Recargo de 2 kilos a los ganadores de un premio clásico o reglamentario. — Inscripción: $ 30. — Premio: $ 3,000 al 1.o.

La Princesa	56	Sirsac	55
Deschanel	55	Turista	55
Fimar	55	Piltrafa	53
Iron Duke	55	Poruña	53
Junín	55	Pintura	53
Kansas	55	Prisca	53
Ramuncho	55	Risa Loca	53

4.a carrera

Premio TUPPER. — 1,100 metros. —Para caballos de 4 años y más que hayan ganado más de $ 10,000. —Handicap. — Inscripción: $ 30.— Premio: $ 3,000 al 1.o

Virgilio	58	Barsaquito	52
La Nuez	56	Kerensky	52
Tiránica	55	San Miguel	52
War Queen	55	Fogazzaro	51
Telinga	54	Paradox	51
Demanda	54	Hipócrates	50
Itálica	53	Verderon	49
Alacrán	53	Willibrodo	49
Mormon	53	Wisconsin	48

5.a carrera

Premio PARQUE. — 1,100 metros. — Para caballos de 4 años y más que hayan ganado más de 10,000 pesos. — Handicap. — Inscripción: $ 30. — Premio: $ 3,000 al 1.o.

Duque de El	60	Walter Scott	49
Welladay	56	Detonación	48
Provenga	53	Filoche	48
Paimpolaise	52	Fagra	46
Copayapu	51	War Paint	45
Fugitiva	50	Pegote	44
Toldilla	49	Pega Pega	44

6.a carrera

Premio TATTERSALL. — 1,800 metros. — Para caballos que no hayan ganado más de $ 20,000. —Handicap. — Inscripción: $ 30. — Premio: $ 3,000 al 1.o.

Paramé	62	Papamoscas	48
Mahmond	57	Bilanz	47
Piave	54	C. Gonthier	47
Samaniego	53	Perla White	46
Clavileño	52	Iriarte	45
Ice	52	Jitanillo	45
Jaramago	51	Tande	42
Chacoli	50	La Alegría	41
Rábida	50	Vendimia	41
Alta Ley	49	Euclid	40
Fósforo	49	Hircania	40
Kiss-Me	49	Liverpool	40
Emily	48	Rodrigo	40
Frangollo	48	Rubicón	40
Papagayo	48	Singoala	40

7.a carrera

Premio AVENIDA. — 2,400 metros. — Para caballos que hayan ganado más de $ 20,000.—Handicap. — Inscripción: $ 45. — Premio: 4,500 pesos al 1.o.

M. Garden	59	Cadillac	52
Auvernia	55	Velada	48
Cachivache	54	Feño	44
Flapper	54	Boa	43
Glasgow	53		

8.a carrera

Premio BEAUCHEFF. — 1,400 metros. — Para caballos de 4 años y más que no hayan ganado más de $ 30,000. — Peso: 58 kilos. — Descargo de 4 kilos a los que no hayan ganado más de $ 20,000 y descargo de 8 kilos a los que no hayan ganado más de $ 10,000. — Inscripción: $ 30. — Premio: $ 3,000 al 1.o.

Ofensivo	58	Emily	52
W. Scott	58	Felpa	52
Provenza	56	Fugitiva	52
Toldilla	56	Charlatán	50
Camueso	54	Liverpool	50
Copayapu	54	Gallión	50
Kalmuco	54	Kilimanjaro	50
Paradox	54	Farrutín	50
Picacho	54	Ferrocarrilero	50
Silver	54	Bizerta	48
Wintergreen	54	Bilanz	48
Telinga	52	Comunera	48
War Queen	52	Fumarola	48
Santa Tecla	52	Prontitud	48
Predilecta	52	Walpurgis	48
Rábida	52		

HIPODROMO CHILE

1.a carrera

Premio POLACO.— 1,100 metros.

Femina	52	Mulato	52
Orella	48	José I	58
Imbécil	51	Farrutilla	53
Sahareña	55	Joselito	58
Xois	51	Juanilla	53
Peyuco	56		

2.a carrera

Premio PUNCH.— 1,200 metros.

Olivieto	52	Exhalación	51
Foca	55	Marsellesa	40
Portátil	54	Principichesca	50
Pispirita	45		
Honolulo	54	Prontitud	58
Pillullo	50	Hila	52
Bataille	44	Vendimia	56

3.a carrera

Premio PERALES.— 1,400 metros.

Espinuda	47	Taglioni	57
Foca	57	C. Rayada	59
Santa Ana	42	Morocha	42
Carillón	44	Sardónica	52
Masanielo	51	Marsellesa	44
Mamadeira	42	Gallión	46
Petirrojo	44	Sastre	56
Variable	59		

4.a carrera

Premio PEINE.— 1,200 metros.

Galopa	48	Asiático	47
Aralar	54	Glaneuse	46
Siciliana	55	Brasilera	42
Antilla	54	Pintura	54
Hara Kiri	41	San Vicente	45
Wild Girl	58	Agosto	55
Matango	58		

5.a carrera

Premio PIRATA.— 1,200 metros.—

Fagra	54	Provenza	58
Detonación	56	Cara Carmen	54
Paradox	40	Filoche	53
Mormón	49	Amurat	63
War Paint	52	Fideline	49
Shackleton	52	Yelcho	53
Xaragua	51	Chuplica	48

6.a carrera

Premio PILILO.— 1,800 metros.

Carbón	56	Campoamor	61
Samaniego	54	Merengue II	46
Frangollo	48	Dándalo	40
Fideline	51	Papamoscas	50
Loto	44	Perla White	43
Sardónica	40	Orense	40
Ch. Gonthier	47		

7.a carrera

Premio PASTEL.— 1,200 metros.

Cara de Masa	47	La Vallière	51
Assaye	55	Carbonero	50
Agua Va	53	Variable	52
Hipócrates	50	Rintintín	54
Papirote	56	Chichí	51
Wintergreen	52	Golden Queen	58
Bombón Rose	58	Veldora	48

JOUTARD
ES EL MEJOR
CIGARRILLO

NOTICIAS DIVERSAS

LOS REMATES DE AYER

Con una regular concurrencia se efectuaron los remates de ayer en el Tattersall del Club Hípico, siendo el siguiente su resultado:

HARAS POPETA

Mequetrefe, por Altanero II y Casquivana, adjudicado al señor Ernesto Palanco, en la suma de $ 3,500.

Paso Doble, por Altanero II y Moralep, adquirido por el señor Ignacio Yáñez, en la suma de 8,000 pesos.

Campanazo, por Duty y Pintado, adjudicado al señor Francisco Villa, en la suma de $ 8,500.

Sofocón, por Altanero II y Alba III, adquirido por el señor Alejandro Rengifo, en la suma de 3,500 pesos.

Bocanegra, por Duty y Sorbone, adjudicada al Stud Picadilly, en la suma de $ 6,400.

Matorral, por Altanero II y Valenciana, adquirido por el señor A. Buzeta, en la suma de $ 6,200.

Bonete Rojo, por Altanero II y Bonnet Rouge, adjudicado al señor Urbano Silva en la suma de $ 7,100.

HARAS LOS ROBLES

Omikron, por El Tango e Isabela, adjudicado al señor Arturo Muñoz en la suma de $ 7,000.

Koh-i-babá, por El Tango y Mecánica, retirada por su criador en la suma de $ 12,500.

Khalí, por El Tango y Fine Rose, adquirida por el señor R. Anguita en la suma de $ 9,000.

Sigma, por El Tango y Atalaya, adjudicado al señor R. Anguita en la suma de $ 10,300.

Rho, por Rodilard y Marionetto II, retirado por su criador en la suma de $ 6,800.

Zain, por El Tango y Molly White, adquirido por el señor Carlos A. Gómez en la suma de $ 4,000.

HORMIN masculino y femenino
tabletas y ampolletas
contra
Neurastenia y Debilidad sexual
Envejecimiento prematuro
Dismenorrea, Amenorrea
Consulte su médico.—En venta en las Boticas.
REP. GUTTMANN, MAURER & Co.—Santiago

HIPODROMO CHILE

3.as CARRERAS DE PRIMAVERA
DOMINGO 17 DE SETIEMBRE DE 1922.

PRIMERA CARRERA A LAS 8.45.— Premio MUSOLINO. — Omnium Handicap. — Inscripción: $ 15. —Premio: $ 1,500 al1.o — Distancia 1,100 metros

PREPARADOR	DUEÑO	NOMBRES	PESO	EDAD	SANGRE	PADRE	MADRE	TRAJE DEL JINETE
J. Vásquez	Progreso	1 Honolulu	58	5	F	Crescendo	Crescide	Gris perla, m. gris perla, g. verde.
I. Yáñez	I. Muzio	2 Principichesca	53	3	F	Pibe	Dogaresse	Blanca, m. verdes, g. lacre.
Fco. Olmedo	L. Martínez	3 Tigris	51	5	1|2	Julio César	Chilena	Amar. y azul, m. listado, g. azul.
J. R. Vigouroux	O. Vigouroux	4 Espinuda	50	5	A A	Old Boy	Babel	Verde, m. y g. negras.
R. Ramírez	A. Vargas	5 Rondín	49	4	1|2	Rodilard	Chilena	Azul, m. azules, g. oro.
Art. Rodríguez	J. R. Rodríguez	6 Fomina	48	3	F	Mago	Dulcimar	Azul osc., m. azules, g. colorada.
S. Silva	A. González	7 Pispirita	48	5	F	Siberien	Progression	Amar. y negro, m. a cuadr. g. lacr
J. M. Baeza	San Ignacio	8 Find Out	47	4	F	Pioneer	Queen of the R.	Amar., m. amar. br. solf., g. solf.
A. Quintanilla	G. Fernández	9 Coiron	46	4	1|2	Vite	Chilena	Café l. verdes, m. y g. verdes.
M. Reyes	R. Pizarro	10 Soplona	45	6	F	Oviedo	Chismera	Oro y verde, m. oro y ver., g. oro.
J. A. Castro	L. Contreras	11 Time	45	4	31|32	Alanés	Rose White	Cereza f. amar., m. cereza, g. am
Propietario	L. Araya	12 Madamo	45	4	A A	Sea Blaze	Ain Zara	Lacre, m. y g. moradas.
A. Zúñiga	S. Ahues	13 Cherry Whisky	45	5	F	Barsac	S. Drogrose	Cel. y bl. p. m., m. celeste, g. lac
L. A. Urbina	E. Maldonado	14 Santa Ana	44	4	1|2	Saint Mead	Sin antec.	Celeste, m. y g. lacres.
O. Mauret	Titán	15 Farrutilla	44	3	F	Faneo	Dantasia	Verde, m. verdes, g. café.
A. Luna	E. Albizú	16 Espadaña	43	5	F	Orán	Source d'Amour	Guinda, m. blancas, g. esmeralda
A. Rodríguez	F. Marín	17 Felicity	42	4	F	Duckenfield	Admiration	Grosella es. c., m. y g. grosella.
A. Zúñiga	Minerva	18 José Gener	41	3	F	Eclair II	Pillita	Celeste, m. celestes br. g., g. celes
Alej. Zúñiga	L'Aiglón	19 Lacombe	40	6	F	L'Aiglón	Silesia	Amarilla, m. y g. chocolate.

SEGUNDA CARRERA A LAS 9.15. — Premio MONTAÑA. — Ominum Handicap. — Inscripción: $ 15. — Premio: $ 1,500 al 1.o. — Distancia: 1,100 metros.

PREPARADOR	DUEÑO	NOMBRES	PESO	EDAD	SANGRE	PADRE	MADRE	TRAJE DEL JINETE
J. Vásquez	Ossyris	1 Shackleton	63	3	F	Pirapó	Kaiserin	Solferina, m. solferinas, g. oro.
J. Donati	S. Castillo	2 Aralar	55	5	128	Alcázar	Perillita	Azul y amar. a c., m. amar., g. az
Sdo. Silva	L. A. Lois	3 Turquestán	54	6	A A	Turín	Crasher	Bl. f. n. l., c. l., m. pl. pu. la., g. n
R. Pastene	M. A. Benavente	4 Coli	54	3	A A	Alanés	Rumelia	Azul turquesa, m. oro, g. negra.
C. Pinon	H. Fleureau	5 Taglioni	53	4	F	Turín	Pimienta	Lacre y oro en ruedas, g. negra.
D. Sandoval	Ycaso	6 Carillón	52	4	F	Fío	Carnation	M., b. y n. en rued., m. y g. negr
E. Molina	S. Agliati	7 Burguesa	50	6	31|32	Harlington	Oriama	Blanc. lun. ver., m. lacres, g. t
Propietario	E. Polanco	8 Alicahue	50	5	1|2	Diablo	Chilena	Azul, m. coloradas, g. blanca.
J. Rojas	A. B. C.	9 Costo	50	5	3|4	Constant	Angina	Colorada, m. y g. negras.
Art. Muñoz	L. A. González	10 Galopa	49	6	F	Etolo	Age d'Or	Oro y negro en ruedas, g. negra.
R. Díaz	H. Rojas	11 Prothos	43	4	F	Pibe	Kelat	Oro. cint. azul, m. oro, g. azul.
J. A. Castro	J. Borda	12 Retorta	48	5	F	Viraró	Represalia	Na. y cel. en r., m. celestes, g. nara
P. Rojas	A. C. Espinoza	13 Magistrado	47	5	1|2	El Pícaro	Sin antec.	Lacre, m. amar. br. neg., g. neg
C. Ruz	El Amigo	14 Heródoto	46	4	F	Scothland P.	Azotea	Rosada ala. a., m. rosad. cuad. g. a
F. Peralta	J. Oyaneder	15 Sensation	46	3	F	Sandridge	Syd Ayres	Rosada ala n., rosad. br. n., g. bla
A. Aguilera	G. Vergara B.	16 Miguet	44	5	F	Capeador	Roquette	Amar. y negra por mitad, g. am
Fco. Poblete	Nelroco	17 Exhalación	44	5	F	Saint Cygne	Sofisma	Verde, m. y g. verdes.
Propietario	C. A. Gómez	18 Brasilera	43	3	7|8	Sasard	Sfax	Verde, m. blancas, g. verde.
R. Ramírez	C. E. Riofrío	19 Petirrojo	40	4	F	Pirapó	Culata	Color. cruz t., m. coloradas, g. tu

TERCERA CARRERA A las 9.45. — Premio MARTHA. — Omnium. Handicap. — Inscripción: $ 15. — Premio: $ 1,500 al 1.o — Distancia: 1,100 metros.

PREPARADOR	DUEÑO	NOMBRES	PESO	EDAD	SANGRE	PADRE	MADRE	TRAJE DEL JINETE
J. Vásquez	Pitico	1 Papirote	58	4	7|8	Pirapó	Soberbia	Lacre, m. lacres br. g., g. lacre.
C. Ruz	L. Luco	2 Golden Queen	55	4	F	Burlesco	Zinia	Azul y lacre l., m. y g. azules.
P. Rojas	D. Hernández	3 Hesperia	53	5	F	Eclair II	Ormodia	Verde cu. ca., m. ver. pu. can., g. c
Propietario	Av. Muñoz	4 Hipócrates	52	6	F	Pearl River	Ginebra	Blanc. cos. a., m. blancas, g. azul
Alej. Zúñiga	Ogro	5 Carbonero	52	5	1|2	Ogro	Chilena	C. de v. y o. en r., m. y g. oro.
O. Fuenzalida	Cunulpa	6 Saltarella	52	6	F	Trefle	Escalerilla	Blanca, m. rosadas, g. blanca.
E. Emeres	S. Polloni	7 Poruña	51	3	F	Pirapó	Doncella	Oro y negro a cuadros.
C. Ruz	P. Honmywell	8 Antilla	51	4	F	Rolando II	Holanda	Blanc., m. negra, g. a cuadros.
J. Rojas	A. B. C.	9 Costino	50	4	3|4	Constant	Angina	Coloradas, m. y g. negras.
Art. Rodríguez	J. A. Rodríguez	10 Piltrafa	49	3	F	Pirapó	Grisette	Azul osc., m. blancas, g. colorad
H. Pérez	Pasatiempo	11 Corpaucho	49	3	F	Music Master	Come Along	Blanca lun. a., m. blancas, g. azu
Propietario	C. A. Gómez	12 Cara de Masa	49	4	1|2	Filipo	Chilena	Verde, m. blancas, g. verde.
E. Molina	El Milagro	13 Wisconsin	48	4	F	Olascoaga	aWnsbeck	Salm. lun., m. blancas, g. verde.
V. Herrera	Lonquén	14 Henry Clay	47	5	F	Eclair	Perillita	Blanca, m. canario, g. azul.
R. Pastene	M. A. Benavente	15 Alncita	46	4	7|8	Alanés	Alina	Azul turq., m. oro, g. blanca.
F. Corvalán	S. Guerra	16 Francesita	45	4	F	Holando II	Galejade	Rosad. cue. n., m. rosadas, g. ne
J. S. Navarro	Criad. de Sem.	17 Rocler	44	4	F	Rosicler II	Magnética	Amar. m. rosadas, g. morada.

CUARTA CARRERA A las 10.15. — Premio MAIPU. — Omnium Handicap. — Inscripción: $ 15. — Premio: $ 1,500 al 1.o — Distanc 1,100 metros.

PREPARADOR	DUEÑO	NOMBRES	PESO	EDAD	SANGRE	PADRE	MADRE	TRAJE DEL JINETE
Sdo. Silva	L. A. Lois	1 Provenza	58	5	F	Marte II	Bárbara	Bl. f. n. y l., c. l., m. blancas, g. n
Sdo. Silva	L. A. Lois	2 Cara Carmen	54	5	F	Charming	Cerise	Los mismos, con banda.
R. Ramírez	Detonación	3 Detonación	56	6	F	Orán	Thea Rose	Blanca, m. lacres, g. azul.
Propietario	D. López	4 Fagra	54	6	7|8	Alanés	Sfax	Lacre, m. blancas, g. azul.
F. Villa	Infiesto	5 Asturiano	58	5	F	Burgomaster	Marcha	Solf. f. nár., m. solf., g. naranja.
J. Vásquez	Pithico	6 War Paint	52	4	F	Pioneer	Rafale	Lacre, m. y g. lacres.
Art. Rodríguez	Ciro Klein	7 Xaragua	51	3	F	Scorpio	Noguette	Neg. y oro, m. negras, g. amar
Propietario	A. Huerta	8 La Nuez	51	4	15|16	Gonin	Nutmeg	Cereza cin. n., m. cereza, g. cer
J. M. Leiva	J. A. Toro	9 Mormón	49	6	F	Mehari	Soirée	Heliotropo, m. heliotropo, g. oro.
R. Cárdenas	Columbia	10 Assaye	48	5	F	Barsac	Lamballe	Rosada, m. y g. blancas.
J. CVelpa	Los Bomberos	11 Junín	47	5	F	Last Reason	Primrose	Blanc. y azul, m. y g. coloradas.
D. Vial	W. Gatica	12 Melusine	46	3	F	Siberien	Miragarria	Blanca, m. blancas, g. escarlata.
O. Fuenzalida	J. F. Romo	13 Molibdeno	46	5	1|2	Oldor	Chilena	Negra, m. y g. salmón.
A. González	....	14 Alita	46	3	1|2	El Tango	Chilena	....
Eto. Muñoz	D. Olea	15 Willibrodo	43	6	7|8	Le Roi d'Is	Juguetona	Salmón y ver. por mitad, g. ve
Propietario	Fco. Poblete	16 Variable	42	4	1|2	Scarron	Chilena	Verde c. amar., m. verdes, g. am

QUINTA CARRERA A las 10.45. — Uremio MAGICO. — Omnium Handicap. — Inscripción: $ 20. — Premio: $ 2,000 al 1.o — Distancia 1,400 metros.

PREPARADOR	DUEÑO	NOMBRES	PESO	EDAD	SANGRE	PADRE	MADRE	TRAJE DEL JINETE
R. Ramírez	A. León A.	1 Merengue II	58	6	F	Obrizo	Mermaid	Solf. ad. neg., m. solf. g. negra.
O. Fuenzalida	U. Verdugo	2 Marruecos	56	5	F	Nítrico	Maya III	Ver. est. rosa, m. verd., g. rosad
V. Jofré	Almendral	3 Masanielo	52	4	7|8	Posseur	Flor de un Día	Cáscara, m. gran., g. blanca.
R. Díaz	H. Rojas	4 Prothos	52	4	F	Pibe	Kelat	Oro. cint. azul, m. oro, g. azul.
S. Silva	Santiago	5 Glaneuse	51	4	F	Burlesco	Silene	Rosado y negro en ruedas.
Propietario	J. Donati	6 Hila	50	5	F	Etolo	Grosella	Granate, m. azulino, g. blanca.
J. B. Castro	C. Amaro	7 Redmond	49	5	F	Orwin	Royal Flush	Naranja, m. y g. negras.
P. Rojas	J. La Paz	8 Morocha	47	4	F	Olascoaga	Sutileza	Celeste, m. celestes, g. rosada.
O. A. Gómez	Cruz de Oro	9 Pillullo	47	4	F	Pibe	Fatinitza	Verde est. bl., m. y g. verdes.
Propietario	Av. González	10 Abrantes	46	3	F	Altanero	Húngara	Guinda, m. blancas, g. esmerald
J. Rojas	E. Albizú	11 Holgazán	46	5	F	Jack's Green	Riviera	Los mismos, con banda.
A. Luna	E. Albizú	12 Espadaña	40	5	F	Orán	S. d'Amour	Oro y verde li., m. oro y g. verd.
M. Reyes	R. Pizarro	13 Soplona	40	6	F	Oviendo	Chismera	Ver. y n. en r., m. verdes, g. ne
O. Maureta	A. Celis	14 Roulotte	40	4	15|16	Royal Flight	Ziska	

SEXTA CARRERA A las 11.15. —Premio MONA. — Omnium Handicap. — Inscripción: $ 20. — Premio: $ 2,000 al 1.o — Distancia 1,400 metros.

PREPARADOR	DUEÑO	NOMBRES	PESO	EDAD	SANGRE	PADRE	MADRE	TRAJE DEL JINETE
J. Vásquez	Ossyris	1 Shackleton	57	3	F	Pirapó	Kaiserin	Solf., m. solf., g. oro.
C. Ruz	P. Honmywell	2 Fideline	55	6	F	Fío	Fate II	Blanco y negro a cuadros.
J. Vásquez	Pitico	3 Papirote	55	4	7|8	Pirapó	Soberbia	Lacre, m. y g. lacres.
P. Rojas	Cruz de Oro	4 Pilín	51	5	F	Pibe	Black Pudding	Naranja, m. negras, g. negra.
Propietario	J. Donati	5 Chichí	51	5	7|8	L'Aiglón	Lata	Rosado y negro en ruedas.
S. Silva	A. Urrutia	6 Loto	50	5	F	Fío	Lotería II	Guinda y n. l., m. gui. y n., g. ne
Propietario	C. Morris	7 Agosto	49	5	1|2	Siberien	Sin antec.	Cel. braz. neg., m. gui. y n., g. n
J. Cavieres	O. Berstein	8 Arras	45	5	A A	Medallion	Rose Leaf	Negra f. color., m. neg., g. colo
J. B. Castro	E. Molina	9 Ferrocarrilero	44	6	F	Edward Low	Superiora	Azulino, m. azulino, g. perla.
Sdo. Silva	L. A. Lois	10 Vendimia	43	6	F	Ducato	Victorina	Bl. f. n. y l. c. l., m. blanc., g. n
S. Silva	Buen Ocjo	11 Dándalo	43	5	F	Oregón	Lula	Solferina, m. solf. neg., g. neg
C. A. Gómez	F. Falcón	12 Himalaya	40	5	F	Eclair II	Villa	Blc. azul y lac., m. bl. az. y lac. g.

SEPTIMA CARRERA A las 11.45 Premio MEVA. — Omnium Handicap. — Inscripción: $ 20. — Premio: $ 2,000 al 1.o — Distancia 1,400 metros.

PREPARADOR	DUEÑO	NOMBRES	PESO	EDAD	SANGRE	PADRE	MADRE	TRAJE DEL JINETE
C. Pinon	H. Fleureau	1 Amurat	65	7	F	Barsac	Aurófila	Lacre y oro en ruedas, g. oro.
Art. Muñoz	República	2 Pochochingue	60	4	F	Pibe	Cocarda	Oro cruz neg. m. oro, g. lacre.
Art. Muñoz	L. A. González	3 Go Lady	57	5	F	Gonin	Joyful Lady	Oro y negro en ruedas, g. negra
R. Ramírez	Detonación	4 Detonación	56	6	F	Orán	Thea Rose	Blanca, m. lacres, g. azul.
O. Fuenzalida	U. Verdugo	5 Telilla	54	5	3|4	Turín	Inesita	Ver. est. rosa, m. ver., g. rosada.
Sdo Silva	L. A. Lois	6 Cara Carmen	54	5	F	Charming	Cerise	Bl. l. n., m. blancas, g. negra.
M. Reyes	R. Pizarro	7 Tiránica	52	6	F	Pearl River	Tiranía	Oro y ver., m. oro y ver., g. oro.
M. Reyes	Verderón	8 Kalmuco	51	5	F	Siberien	Rib Rat	Negra, m. negras, g. verde.
J. Vásquez	Ossyris	9 Boa	51	6	F	Alanés	Brújula	Solferina, m. solf., g. oro.
C. Ruz	San Crispín	10 Eylau	50	6	F	Pearl River	Berezina	Negro y amar., m. list., g. neg.
J. Vásquez	Pitico	11 War Paint	48	4	F	Pioneer	Rafale	Lacre, m. y g. lacres.
J. M. Leiva	J. A. Toro	12 Mormón	47	6	F	Mehari	Soirée	Heliotropo, m. helio., g. oro.
J. A. Castro	J. Borda	13 Navira	46	5	F	Viraró	Navy	Na. y cel. en r., m. cel., g. naran
C. Pérez	A. Rengifo	14 Malvaloca	46	4	F	Crescendo	Sea Side	Roja, m. roja br. neg., g. negra.

OCTAVA CARRERA A las 12. — Premio K. D. T. (Steeplechase) — Para alféreces de la Escuela Militar montando caballos fiscal — Cada jinete llevará una faja de color en el brazo derecho. — Peso libre, con un mínimum de 65 kilos. — Inscripción libre. — Premio $ 500 al 1.o y $ 100 al 2.o — Distancia: 2,100 metros m\|m. — (Pista en 8 con 5 saltos).—(Nota: En esta carrera no se venderán boleto de apuestas mutuas.

PREPARADOR	DUEÑO	NOMBRES	PESO	EDAD	SANGRE	PADRE	MADRE	TRAJE DEL JINETE
		1 Alpaca						Celeste.
		2 Buro						Rosada.
		3 Fío II						Blanca.
		4 Orbit II						Amarilla.
		8 Tiberio						Verde claro.
		5 Pelada						Café.
		6 Sama						Salmón.
		7 Sol						Gris perla.
		9 Viveza						Colorada.
		10 Zurrapa						Azul oscuro.

PRONOSTICOS DE ALGUNOS DIARIOS Y REVISTAS PARA LA REUNION DE LA MAÑANA DE HOY EN EL HIPODROMO CHILE

DIARIOS Y REVISTAS	1.a carrera	2.a carrera	3.a carrera	4.a carrera	5.a carrera	6.a carrera	7.a carrera
La Nación	Principichesca Fomina Espinuda	Brasilera Aralar Costo	Corpaucho Rocler Wisconsin	Corral Lois Cara Carmen Asturiano Willibrodo	Masanielo Pillullo Glaneuse	Pilín Chichí Ferrocarrilero	Go Lady Telilla Navira
Los Tiempos	Principichesca Fomina Santa Ana	Costo Galopa Brasilera	Costino Hesperia Corpaucho	Corral Lois Provenza Cara Carmen La Nuez	Prothos Masanielo Pillullo	Pilín Dándalo Agosto	Go Lady Telilla Eylau
La Huasca	Principichesca Tigris Espinuda	Costo Heródoto Brasilera	Corpaucho Wisconsin Rocler	Corral Lois Cara Carmen Asturiano Fagra	Masanielo Merengue II Pillullo	Chichí Pilín Vendimia	Go Lady Telilla Eylau
El Pronóstico	Rondín Principichesca Espinuda	Brasilera Coli Carillón	Poruña Piltrafa Saltarella	War Paint La Nuez Cara Carmen	Masanielo Prothos Hila	Chichí Pilín Agosto	Go Lady Navira Cara Carmen
Las Ult. Noticias	Pispirita Tigris Espinuda	Alicahue Prothos Brasilera	Hipócrates Saltarella Carbonero	Willibrodo Mormón Assaye	Masanielo Morocha Abrantes	Pilín Loto Dándalo	Boa Telilla Go Lady
Deutsche Zeitung	Find Out Pispirita Santa Ana	Heródoto Costo Aralar	Costino Saltarella Hipócrates	Variable Fagra La Nuez	Hila Redmond Glaneuse	Arrás Dándalo Vendimia	Eylau Telilla Malvaloca

¿QUIERE UD. COMER BIEN? Acuda Ud. a la GOLETA

Hoy es el Restaurant de moda y preferido por el público de buen gusto, por ser el de más variación que existe en Santiago.

SECCION VENTAS
El mayor surtido y más variado en artículos preparados.
SECCION BAR. — LICORES IMPORTADOS DE PRIMERA CALIDAD

Pescados y mariscos, completo surtido a los precios más bajos de plaza, en todas las secciones.
AGUSTINAS 1036. — TELEFONO 1972
PLATO DEL DIA: PAELLA A LA VALENCIANA

VIDA OBRERA

CON EXITO SE INAUGURA AYER EN CORONEL LA CONVENCION DE LOS OBREROS CARBONIFEROS

El Congreso Nacional de Estucadores inaugura hoy sus sesiones en esta capital

El baile de mañana en la Casa Consistorial

ACUERDOS, FIESTAS Y CITACIONES SOCIALES

UBLICACIONES DE LA FEDE-ACION OBRERA DE CHILE

ONSEJO INDUSTRIAL DE SER-CIOS PUBLICOS. — Sección Em-ados de Comercio. — Agustinas 3. — Hoy a las 10 A. M. tendrá ar la sesión general ordinaria en a colectividad.

Se encarece la asistencia a los pleados de comercio en general, es entre otros asuntos interesan-s se tratarán los siguientes: Renuncia del secretario general, elección del reemplazante; cierre l comercio, los días 17, 18 y 19, del esente y acción de los empleados ra conseguirlo; nombramiento de legados al Comité Obrero de Ac-ón Social, traslado de local, etc. c.

CONSEPO INDS. DE CONSTRUC-ON.—Para hoy están citados los mponentes de las diversas sec-nes que la componen, a asam-a amplia ordinaria, en nuestro al, A. Matta 792, a las 2 P. M. La asistencia es obligatoria pa-los federados. Hay asuntos de al importancia que resolver.

Fiestas sociales

CENTRO SOCIAL POBLACION SANTA ROSA.— En vista del mal tiempo este Centro se ve obligado a postergar hasta nuevo aviso la fiesta a beneficio de fondos sociales que tenía anunciado para hoy.

En cambio la fiesta deportiva del 18 se llevará a efecto impostergablemente a las 3 P. M., en Placer esquina San Isidro.

CUADRO ARTISTICO CARLOS CARIOLA.— Hoy se efectuará la fiesta que este Cuadro viene preparando a beneficio del Centro Andacollo de la Unión Nacional, en el Teatro Andacollo, Mapocho 2347.

CENTRO INSTRUCTIVO DE LA FEDERACION SANTIAGO WATT. —Hoy seguirán la serie de reuniones que este Centro ha organizado con ocasión de las festividades patrias, que como se sabe servirán de recreo a los socios, familias y relaciones.

Las reuniones principiarán a las 9 y terminarán a las 12 P. M.

CENTRO INSTRUCTIVO LA ALEGRIA.—Hoy, de 4.30 a 8 P. M., matinée familiar dedicada a las familias y señoritas del barrio.

Noche, a las 9.30, función a beneficio del cuadro Evaristo Lillo, con un acto de variedades y se pondrá en escena el juguete cómico titulado "La guerra de don Ladislao".

Al final, baile social.

SOCIEDAD UNION DE LOS TIPOGRAFOS. — El Directorio de esta institución pone en conocimiento de los señores consocios, que debido a diversas circunstancias que se darán a conocer en la sesión de junta general ordinaria, continuación, se ha ostergado la celebración del 69.o aniversario social que debía haber empezado hoy con una matinée hasta el Domingo 24 del corriente, día en que se efectuará dicha celebración oficial.

Se avisa a los socios que sigue gravemente enfermo el estimado miembro de esta institución señor Teófilo Andrés Aguila, Avenida Viel 1853, donde pueden pasar a informarse sus amigos y asociados.

FEDERACION DE OBREROS DE IMPRENTA DE CHILE (SECCION SANTIAGO.— (Versión oficial). — Hoy a las 11 sesionará la junta directiva para confeccionar el programa de la matinée del Domingo 24, como también de una nota de la Dirección del diario "La Federación Obrera", y de regularizar el órgano de propaganda. Se recomienda mucho la asistencia. A esta sesión queda citado especialmente el personal de la Imprenta Diener, a fin de que impongan a la Junta del incidente que ayer provocó el industrial.

—El gremio debe acudir hoy al pic-nic de la I. W. W. que se llevará a cabo durante el día, en la calle Arauco entre San Francisco y Santa Rosa, para lo cual es preciso que se tomen los carros 15 o 24.

Se desarrollará un lucido programa. El valor de la entrada es de un peso; los niños gratis. Habrá remate de libros de tesis social.

—La Junta Directiva le desea al gremio en general que junto con las festividades del 18 no olviden sus obligaciones como obreros, asistiendo puntualmente al trabajo, y en seguida manteniéndose al día en situación dentro de la organización.

—Le Tesorería funcionará hoy de 10 a 12 M., atendida por el subtesorero señor Eulefi.

—Hoy será visitado el federado de Temuco señor Luna que se encuentra en el Hospital de San Vicente, sala San Antonio, cama 31.

—Como el conflicto en "La Unión" de Concepción continúa, según telegrama llegado a la secretaría, se encarece a la colectividad no aceptar trabajo par ese diario.

SOCIEDAD DE SOCORROS MUTUOS MANUEL RODRIGUEZ. — Habiendo fallecido trágicamente el socio don Domingo Quintana, se encarece asistir a sus funerales, los que se verificarán hoy a las 10 1|2 A. M., partiendo de su casa-habitación, Matucana 550.

Acuerdos sociales

SOCIEDAD IGUALDAD Y TRABAJO.— El Directorio en su última sesión entre otros acuerdos tomó los siguientes: Aceptar como socio al señor Oscar Hormazábal L.; enviar una nota al señor Ministro del anterior, expresándole como medida de transacción ante la exigencia de la gerencia para la alza de tarifa en los tranvías, se reglamente el kilometraje y se deja en vigencia la actual tarifa en segunda clase para todo el recorrido, en vista de no existir los tranvías para empleados, estudiantes y obreros, como los hay en otros países.

Solicitar el concurso de la Sociedad Unión de Artesanos y demás colectividades obreras para pedir al Intendente no permita abrir los almacenes de abarrotes de primera categoría y demás tiendas los días 17, 18 y 19, porque infringen la ley del descanso dominical.

Reumatismo Articular

Esta es una de las formas más frecuentes y dolorosas del reumatismo, ataca a toda persona y en cualquier edad, principalmente en las estaciones húmedas. Para curar esta afección y prevenir su reincidencia, se aconseja el uso regular del Arthri Sel. En todas las Farmacias.

YER SE INAUGURA EN CORONEL LA CONVENCION DE OBREROS MINEROS

emas tratados en esta sesión. — La concurrencia de miembros de la Junta Ejecutiva de esta capital

Como lo ha venido anunciando a Nación", ayer se ha verificado Coronel la inauguración de la vención de Obreros Mineros de región carbonífera, que había sido postergada anteriormente.

A este acto, de tanta importanci-a los obreros organizados de esa ión, han asistido diversos miems de la Junta Ejecutiva de la eración Obrera de Chile, entre los, el secretario general señor los Alberto Martínez, el señor erico Fernández, el diputado don n Pradenas Muñoz, el senador Concepción señor Luis E. Con-y los diputados señores Luis Recabarren y Manuel Navarrete.

Los temas abordados con interés y elocuencia por los obreros en éste importante torneo cultural, han sido objeto de favorables comentarios, tratándose en forma especial sobre la situación económica y social de las organizaciones.

La Convención seguirá celebrando sesiones todos estos días, y según se nos ha informado, la delegación de obreros dirigentes de esta capital regresará a fines de las festividades patrias.

Los principales puntos que se debatirán en esta Convención, según datos que se nos ha suministrado, son los siguientes:

Solidaridad social y defensa proletaria.

Actitud ante la fuerza armada.

Presentación de cuentas de las juntas provinciales y de los consejos con motivo de la última huelga.

Constitución de nuevas juntas.

Sostenimiento del diario "La Región Minera".

Ratificación de los acuerdos del Congreso pasado, y varios otros asuntos.

s delegados oficiales de la Junta Ejecutiva Federal ante la Convención Obrera Minera de Coronel

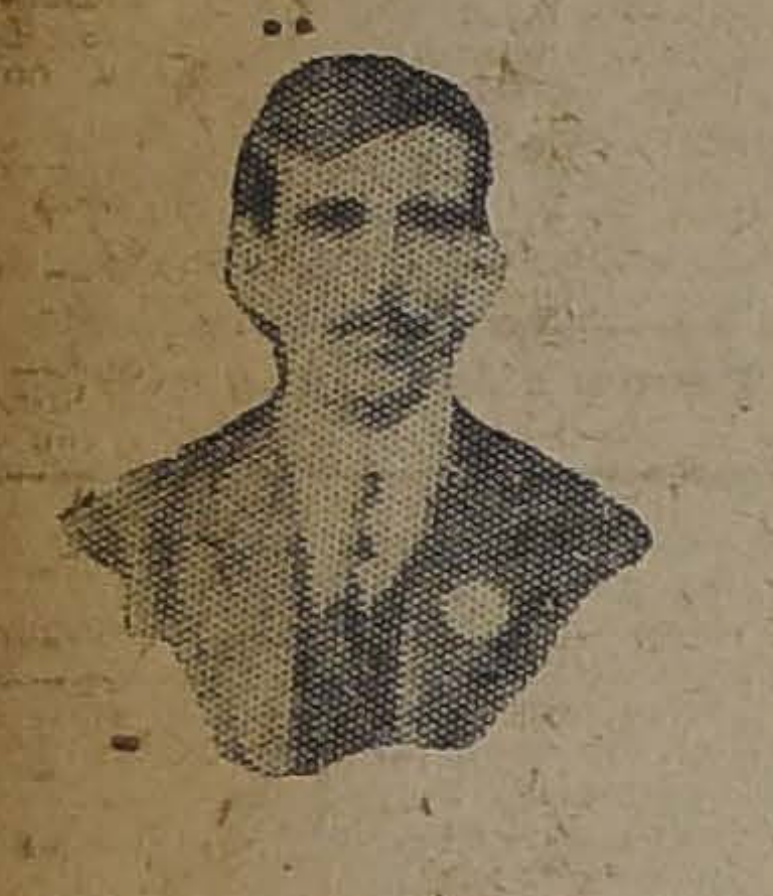

SEÑOR CARLOS ALBERTO MARTINEZ,

Secretario General

DIPUTADO DON LUIS E. RECABARREN

DIPUTADO DON JUAN PRADENAS MUEOZ

NUESTRAS ORGANIZACIONES OBRERAS

Lo que es el Centro Social y Deportivo Pedro Castro. — Conversando con algunos de sus dirigentes

Ultimamente es ha tenido conocimiento en diversas organizaciones sociales y recreativas de esta capital, de la iniciación que ha tenido en forma activa dentro de nuestra sociabilidad, el Centro Social, Deportivo y Boxeril que lleva por nombre el del señor Pedro Castro.

En efecto, esta institución está compuesta por numerosos jóvenes del barrio sur-urbano de nuestra capital, y que ascienden a más de cien, descontando los socios honorarios y otros que no forman en la parte activa de la institución.

Conversando últimamente con el presidente de esta institución, se manifestó bastante impresionado de la vida que lleva actualmente el centro, que, según sus cálculos, en poco tiempo más podrá ser una de las corporaciones entre las de su género, que marche a la cabeza.

Para los efectos de la difusión de la cultura física, posee un estadio especial, además de rings y otras salas, todas dotadas con los servicios más necesarios, cuyos gastos los ha hecho el presidente honorario señor Pedro Castro.

Este Centro inaugurará hoy sus actividades sociales con un gran baile y actos de variedades y deportivos que serán sin duda aceptados en forma especial y digna de aplausos de parte de todos los asociados y los vecinos del barrio.

Conjuntamente con esta publicación, insertamos los retratos de varios de sus dirigentes, todas personas de lo más entusiastas y que llenan correctamente el papel que se les ha encomendado por la junta general de socios al declararse fundada la organización.

WATER PAUL, Director

SEÑOR BARTOLOME ESTEVA, Presidente

SEÑOR CARLOS DELGADO, Tesorero

SEÑOR MARCOS MORONI, Pro-tesorero

NA EXPLICACION

os buenos productos químicos as drogas preparadas tanto en nosotros como en el extranjero ien siempre sus imitadores, que el único fin del lucro y aprondose del buen nombre de alos de estos compuestos, pretan similares que no corresponn en su fórmula, ni en sus tos a los originales.

l Laboratorio Francia, no quiedentro de la seriedad que caeriza a todos sus trabajos y acdades, tratar de conseguir el prestigio de los compuestos sitres a los que él fabrica, sino desea dejar establecido claramte ante el público la fórmula letamente científica de sus predos que se imponen por su bony eficacia.

uiere ahora el Laboratorio Franmostrar la preparación de su o Peptonizado.

Peptonización es la transforón de la albúmina en albuminopeptona, fenómeno que se veripor medio de los fermentos soes.

n el caso nuestro, por medio de uerte proporción de Diastasa contiene nuestro Extracto de .

s albúminas tratadas por peps, **no se peptonizan,** por consinte la adición de peptonas a s preparados constituyen una da adición de peptona y no una onización.

omo puede ver con esto el pú, nuestro compuesto es el realdo de largos estudios y aplión de conocimientos científicos. o se trata en el Cacao Peptonido del Laboratorio Francia de simple imitación.

JORGE RIVERA M.

macéutico, estudios en Europa.
rector del Laboratorio Francia.

CENTRO RECREATIVO EXEQUIEL VILCHES (San Francisco 748).— En vista que la Sociedad Manuel Rodríguez tendrá ocupado el salón social, a la matinée de esta tarde se le dará principio a las 4 para terminar a las 7 P. M., por lo que se ruega a las señoritas socias concurrir a la hora citada.

Mañana baile social pro-fondos de la fiesta del libro en la Penitenciaría.

ANIVERSARIO.— Se ultiman los preparativos para celebrar el 70.o aniversario de la Sociedad Unión de los Tipógrafos.— En la reunión que se verificará esta tarde, a las 6 P. M., la Comisión de Fiestas tomará conocimiento en forma exacta del número de adherentes que tomarán parte en el Banquete que la Comisión de Fiscalización de esta Sociedad efectuará el Domingo 24 de Setiembre, a las 12 1|2 P. M.

Esta simpática manifestación de confraternidad será amenizada por el excelente conjunto de profesores colombianos que dirige el profesor señor Fernando Córdova.

Se nos pide citemos para esta tarde a los señores Albino Zúñiga, tesorero; Eusebio Ruiz, Arturo Díaz, Adrián Paniagua, J. César Díaz M. y Juan Uribe Ulloa, como asimismo a todos los tipógrafos que tienen a su cargo las listas para el banquete. La reunión se efectuará en la secretaría de la Federación de Obreros de Imprenta, Eleuterio Ramírez 1357, a las 6 1|2 de la tarde, encareciéndose la asistencia y la puntualidad en la hora de llegada.

LA CELEBRACION DEL ANIVERSARIO PATRIO

LOS ACTOS EN LOS CENTROS Y SOCIEDADES OBRERAS

Entusiasmo que se nota en las diversas colectividades

Una lluvia fuerte y copiosa, caída desde el medio día de ayer, no ha influído en manera alguna a quitarle brillo a la celebración de nuestro aniversario patrio, en los diversos Centros y sociedades obreras.

Los programas preparados con este fin, los arreglos especiales que lucían los salones de las diversas colectividades y la gran afluencia de personas, demostraron en forma elocuente que el éxito de estas fiestas estaba asegurado.

Para hoy, los mismos Centros y sociedades, anuncian la continuación de los programas elaborados para la conmemoración de las festividades patrias, actos éstos, que como los verificados anoche, prometen resultar de un éxito completo y brillante.

Por las publicaciones de colectividades obreras que hacemos más adelante se seguirán imponiendo nuestros lectores de esos preparativos.

CENTRO RECREATIVO LA INSTRUCTIVA OBRERA.— Para hoy, a las cuatro de la tarde, y como continuación del cumplimiento del programa de Fiestas Patrias, se llevará a efecto una matinée, en la que, si el tiempo lo permite, se procederá a la inauguración del nuevo y amplio salón de bailes al aire libre.

En la noche, baile familiar amenizado, como el de la tarde, por una buena orquesta.

Mañana y el Martes, grandes bailes sociales.

SOCIEDAD DE SOCORROS MUTUOS MANUEL RODRIGUEZ. — San Francisco 743. — Esta noche a las 9 y media . M., se llevará a efecto en el salón social, el acto literario musical y baile con que esta institución celebra las festividades patrias.

CENTRO ROYAL Y ADELANTO LOCAL DE LA POBLACION SAN EUGENIO. — En celebración de las fiestas patrias. — Hoy a las 3 P. M. en su salón-teatro, ubicado al término de la Avenida Central de esta población, con motivo de dar principio al programa que esta institución a elaborado, en celebración del aniversario patrio, se efectuará la matinée literario-musical, para lo cual se ha elaborado un atrayente programa, habrá números de música, declamación, variedades, y se pondrá fin a este acto con un gran baile social acompañado de una buena orquesta.

Mañana a las 3 . M. se efectuará la inauguración de la plaza, que se ha construído en esta población, para lo cual se cuenta con números de canto que estarán a cargo de las alumnas de la Escuela de Niñas, para después seguir con el programa popular, que consistirá en elevación de globos, fuegos artificiales, sartén tiznado, etc., etc., y repartición de dulces y golosinas a los niños de las escuelas del barrio.

CENTRO RECREATIVO LA ILUSTRACION.— Hoy habrá matinée dedicada a conmemorar las festividades patrias, de 5 a 8 P. M., para seguir después de 9 adelante con un baile familiar.

SOCIEDAD ARTESANOS LA UNION.— Las festividades patrias. —Hoy, aunque llueva, se levará a efecto en el local social de esta corporación, los bailes que para matinée y noche se han preparado con el objeto de adherirse a la celebración de las fiestas patrias.

El salón de actos de esta institución será arreglado especialmente con banderas y guirnaldas, dotándosele además de una iluminación extraordinaria.

La matinée empezará a las 5 P. M., para concluir a las 8 1|2 P. M., para en la noche hacer baile de 9 y media P. M. a 12 1|2 P. M.

Ambos actos ser[illegible] amenizados por la orquesta que dirige el maestro señor Rodolfo Neira.

EL GRAN BAILE OBRERO DE MAÑANA EN EL PALACIO CONSISTORIAL

ESTARA A CARGO DE LA FEDERACION DE CENTROS INSTRUCTIVOS Y RECREATIVOS DE CHILE

Entusiasmo que existe por concurrir a este acto social

Hoy en nuestra imprenta serán repartidas las entradas

Como lo hemos venido informando, conforme al programa oficial confeccionado por la comisión encargada por la Municipalidad para la celebración de las fiestas patrias, mañana, a las nueve y media de la noche se llevará a efecto en el hall del Palacio Consistorial el gran baile obrero, acto este que estará a cargo de la Federación de Centros Instructivos y Recreativos de Chile.

Entre las diversas instituciones recreativas de la capital y aún entre las mutualistas, existe un marcado entusiasmo por concurrir a esta fiesta, ya que es el primer baile obrero que se efectúa en dicho local.

Por su parte, la comisión encargada del baile, no ha escatimado sacrificios a fin de que éste resulte lo más lucido posible.

En efecto, en el día de hoy la comisión especial se dedicará de lleno al hermoseamiento del hall, en cuyo recinto se efectuará la manifestación.

El baile será amenizado por el Orfeón de Policía, cedido galantemente por el Prefecto señor Julio Bustamante.

A este acto, han sido invitados especialmente el Intendente de la provincia, el alcalde en funciones, los regidores, el Prefecto de Policía y varias otras autoridades locales.

INSTITUCIONES QUE SERAN INVITADAS

Damos a continuación la nómina de las instituciones que han sido invitadas a este baile: La Democracia, El Despertar, Instructiva Obrera, Centro Recreativo Unión de Peluqueros, del Sindicato de Chauffeurs, La Esperanza, La Ilustración, Instructivo Yungay, Unión de Metalúrgicos, Arturo Alessandri, Esparta, Artes Gráficas. Todas estas colectividades pertenecientes a la Federación de Centros, y además las colectividades que a continuación indicamos: Centro Esparta, Centro Recreativo Santiago Watt, Jack Dempsey, Juvenil La Aurora, Juvenil Almagro, Centro Los Amigos, Bernardo Gómez Solar, Empleados de Comercio Barrio Estación, Asociación de Cuadros Artísticos Obreros de Chile, Ateneo Obrero.

Además, se ha acordado invitar también a los presidentes y secretarios de las instituciones mutualistas, quienes podrán asistir con sus familias.

ENTREGA DE LAS INVITACIONES

Las invitaciones para este baile serán entregadas hoy a los presidentes de cada una de las instituciones antes indicadas, hoy a las 3 de la tarde, hasta las cinco, en el local de la Secretaría de la Federación, o sea en nuestra Imprenta.

CITACION A LAS COMISIONES

Para hoy, a las diez de la mañana están citadas en el hall de la Municipalidad las distints comisiones que estarán a cargo de esta importante fiesta y que la componen los señores Carlos de la Barra, Víctor Maldonado, Rogelio Vallejos, Luis Silva, Enrique Wahl, Juan M. Contreras, Oscar Navarrete, José Astorga y Miguel Cabezas. Esta citación es de mucha urgencia y especial importancia para el buen éxito de la fiesta, por lo tanto la asistencia es obligatoria. Además, deben cooperar en los trabajos preparatorios de esta fiesta todos los directores y delegados de la Federación de Centros.

EL CONGRESO DE ESTUCADORES

HOY SE INAUGURAN SUS SESIONES EN ESTA CAPITAL

Concurrencia de delegados de diversos puntos del país

Patrocinado por el Sindicato y la Unión en Resistencia de Estucadores, conforme nosotros hemos anunciado en varias ocasiones, hoy se inaugurará en esta capital el Congerso que han venido preparando los obreros del gremio de estucadores.

El Sindicato de estos obreros, es una organización que marcha tal vez a la cabeza de sus congéneres, y que sin duda alguna, sabrá imponer en el torneo cultura obrero de hoy, la sabia y discreta organización que ha sabido imprimir a todos sus actos, siempre basado en cuanto corresponde al progreso y al adelanto de los organismos de esta capital y de la República entera.

El acto de la inauguración de hoy de este Congreso, promete estar lucido, pues se han dado cita en esta ciudad delegados de muchas corporaciones del mismo índole del Sindicato y compuestas por obreros del gremio, que han acudido presurosos al llamado que le hicieron sus camaradas de Santiago.

Cuanto se quiera decir de estas reuniones sociales colectivas, en que se va a tratar en forma principal de la situación y medios de mejoramiento de la condición social y económica de los obreros, palidece ante el verdadero significativo de ellas, que son para éstos, como un paso más hacia el adelanto y la ampliación de los conocimientos de que tanto necesitan.

La inauguración del Congreso, en cuyo acto harán uso de la palabra varios oradores, especialmente los dirigentes de la iniciativa, como también los delegados provinciales, se llevará a efecto hoy a las nueve de la mañana en el local social ubicado en la calle Arturo Prat, esquina de Copiapó.

EL DESCANSO EN DIAS FESTIVOS

COMUNICACION ENVIADA POR EL CONSEJO DE EMPLEADOS DE COMERCIO, AL SEGUNDO ALCALDE

La Sección Empleados de Comercio del Consejo Industrial de Servicios Públicos, ha enviado al señor Diego Escanilla, segundo Elcalde de la Municipalidad de Santiago, la siguiente comunicación, con motivo de ciertos denuncios de falta de cumplimiento a la ley de descanso Dominical:

"Santiago, 15 de Setiembre 1922. —Señor Diego Escanilla, 2.o Alcalde de la I. Municipalidad.— Presente. Muy señor mío:

La Sección Empleados de Comercio del Consejo Industrial de Servicios Públicos, de la Federación Obrera de Chile, como su nombre lo indica, institución de los empleados de comercio, dirige a usted la presente, por la cual después de exponer las razones que tiene, pide al señor Alcalde en Ejercicio se sirva ordenar el cumplimiento de la ley del descanso dominical y días feriados.

Se aproximan, señor Alcalde, las fiestas de los días 18 y 19 de Setiembre, días que la ley declara feriados para todas las actividades de la industria y del comercio; este año el día 17 también es feriado por ser Domingo, y el gremio de empleados, en su mayoría tiene el derecho de gozar de este feriado como mejor cada uno pueda.

Pero, señor Alcalde, comerciantes inescrupulosos, comerciantes que se jactan del no cumplimiento de la única ley dictada en beneficio de los empleados del mostrador, han avisado que durante la mañana del 17, y todo el día 18 tendrán abiertos sus establecimientos comerciales, para poder hacer mejor negocio.

Con esto, el numeroso gremio, se ve impedido de descansar tres días de la pesada labor diaria de 13 y 14 horas de continuo trabajo.

Y sólo usted, señor Alcalde, es la autoridad competente para ordenar y hacer vigilar el cumpimiento de la citada ley de la República.

Con la confianza que usted merece, su actitud recta e imparcial, seguro estoy que tomará las medidas necesarias a fin de que el cierre del comercio en general, los días 17, 18 y 19 próximo, sea un hecho efectivo.

Sin otro particular soy de usted affmo. y seguro servidor.— (Firmado): **J. Vera,** secretario general".

Citaciones

Sociedad de Inválidos y Veteranos del Ejército y Armada de 1879. — Al directorio para hoy a las 3 de la tarde.

Comunidad Población "Goycolea" (Cisternas). — A los señores comuneros a reunión ordinaria para el Domingo 24 de Setiembre a las 4 de la tarde y en el local de costumbre.

Estudiantina La Aurora. — Al cuadro de ejecutantes para mañana a las 9 P. M. en la Avenida Manuel Montt N.o 298, para amenizar una fiesta de inauguración del nuevo local de la Sociedad 18 de Setiembre.

Se advierte también que hoy a las 3 P. M. se prestará concurso a la Escuela de Hombres, que está ubicada en Matías Ovalle frente a Pinto.

Sociedad de Carpinteros y Ebanistas Fermín Vivaceta. — A junta general extraordinaria para hoy a las 9 A. M.

Junta que será continuación de la anterior. Se seguirá tratando, la reforma de los estatutos.

ALIMENTO MEYER
ES EL MEJOR PARA NIÑOS SANOS, ENFERMOS Y PARA CONVALECIENTES

Mercería y Ferretería "PARIS"

Ofrecemos el surtido más completo en artículos para construcciones, agricultura e industria.
Ventas al por mayor y menor.

Importación Directa:
DEZA Y LARIOS
TELEFONO INGLES 324 Y 437 :-: DELICIAS 44

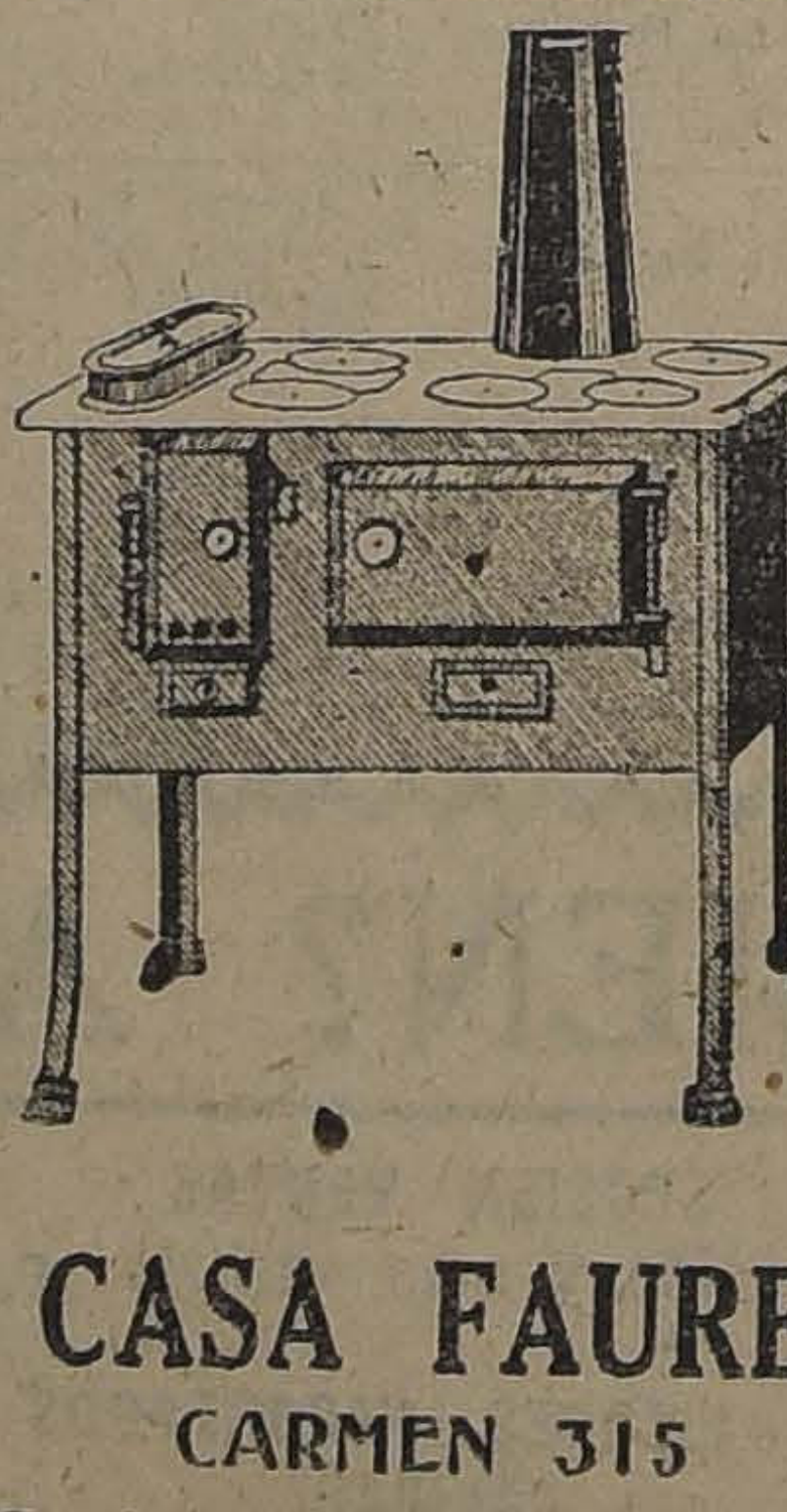

CASA FAURE
CARMEN 315
Cocinas y Artículos de Menaje

¡Certificado!

"Certifico que desde el año 1861 contraje una bronquitis aguda con motivo de haber sido destinado para expedicionar en el territorio araucano.

Esta enfermedad llegó a hacerse crónica, de tal manera que me atormentaba bastante, hasta que por felicidad me resolví en el presente año a tomar el

Jarabe Pectoral de Quebracho

por recomendación de varios amigos y después de cuatro frascos que he usado me encuentro perfectamento sano.

Estanislao del Canto
General de División del Ejército de Chile.

NEUMATICOS
Antes de comprarlos, consulte mis precios,
30 %
más bajos que cualquier casa del ramo. La casa estará abierta los días 17, 18 y 19, de 9 A. M. a 12 1|2 P. M.
520 — BANDERA — 520

INDUSTRIAS Y COMERCIO

BOLSA DE COMERCIO

Movimiento

A juzgar por los negocios efectuados durante la única rueda de ayer, el movimiento con que cerró la semana bursátil careció de actividad, tanto en las operaciones de papeles como en las de los bonos.

Además del poco interés que hubo por transar en títulos de sociedades, sus precios revelaron flojedad, según podrá observarse en el detalle de las fluctuaciones publicadas a continuación.

Los bonos hipotecarios conservaron casi todos sus cotizaciones anteriores, notándose, por consiguiente, general firmeza.

Comparados los precios de clausura del Viernes con los de ayer, las diferencias fueron las siguientes:

Subieron: Caja 8-1|2, 1|8; Araca, 1|2; Chacaltaya, 3|8; Disputada, 1|2; Espino de Petorca, 1|4; Minera e Industrial, 1|4, y Totoral, 1|4.

Bajaron: Aconcagua, 3|4; Huanuni, 1|2; Tocopilla, 1; Antofagasta, 1|2; Loa, 1|2; Gente Grande, 1|2; y Refinería de Penco, 1.

Por acuerdo del Directorio de la Bolsa, el local de la institución permanecerá abierto el Miércoles 20 hasta las 12 M.

OPERACIONES DE AYER

UNICA RUEDA

3700 S. Cristo, Set. 21, 3 3|8.
100 Banco Italiano S. A., 56.
2000 Caja 8-1, 100 5|8.
150 Banco Nacional, 85.
25000 Caja 8-1, P. H., 100 3|4.
100 Minera Octubre 5. 37 1|2.
200 Tocopilla Octubre 5, 79 12.
500 Vacas, Octubre 5, 6 1|2.
200 Gente Grande, 29 1|4.
26000 Caja 8-1|2, 101 5|8.
100 Disputada Octubre 1., 51 1|2.
100 Disputada, Octubre 5, 51 1|2.
500 Disputada, Octubre 5, 52.
100 Espino, Set. 21, 4 3|4.
100 Viña, Set. 21, 38 1|2.
100 Lebu, Set 21, 76.
100 Lebu, Oct. 5, 76.80.
100 Minera, Oct. 5, 37 1|4.
1000 Caja 8-1, 100 3|4.

PRECIOS DE COMPRADOR O VENDEDOR AL TERMINAR LAS RUEDAS

TITULO	COMPRADOR Cantidad	COMPRADOR Precio	VENDEDOR Cantidad	VENDEDOR Precio
BONOS				
Caja 8 1|2	....	....	20,000	101¾
Caja 8-1	6,000	100¾	....	....
Hipotecario 8-1	....	....	5,000	100½
Municipalidad 8 (Priv. Dic.)	10,000	91	....	....
BANCOS				
Chile	32	207	100	207
Español de Chile	....	....	28	152
Nacional	100	84½	100	85½
MINERAS				
Aconcagua	....	....	100	10
Araca, Octubre 5	200	98½	....	....
Arauco	600	2	100	2¼
Chacaltaya, Octubre 5	200	9½	....	....
Disputada, Octubre 5	300	51¾	500	52
Espino Petorca, Octubre 5	200	4⅞	300	5
Huanuni, Octubre 5	....	....	100	88
Huanuni, Setiembre 21	100	87¼	....	....
Huanillos, Oct. 5	500	9	....	....
Llallagua, Octubre 5	200	311	100	312
María Francisca, Oct. 5	....	....	200	13⅝
Nueva Elqui, Octubre 5	....	....	200	22½
Oruro, Octubre 5	....	....	200	17½
Oruro, Setiembre 21	500	16¾	....	....
San Bartolo	200	12	....	....
Tocopilla, Setiembre 21	....	....	100	79¼
Tocopilla, Octubre 5	....	....	200	79½
Totoral	200	2¾	....	....
SALITRERAS				
Galicia, Setiembre 21	....	....	100	38
Loa, Octubre 5	....	....	100	77½
GANADERAS				
Gente Grande	....	....	100	29¼
INDUSTRIALES				
Electricidad	....	....	5	87
Cemento Melón, Octubre 5	200	28½	....	....
Gas de Santiago	....	....	10	46⅛
Malvoa	....	....	100	13½
Malvoa, Setiembre 21	500	13¼	....	....
Refinería de Penco	....	....	200	46
Tejidos El Salto	....	....	100	259
Viña del Mar, Oct. 5	300	38¾	....	....
Viña del Mar, Setiembre 21	....	....	200	38¾
DIVERSAS				
Club Hípico	....	....	1	9,200
F. C. a San Bernardo	....	....	100	133
S. A. Vapores	200	34	....	....
PETROLIFERAS				
Cacheuta, Oct. 5	1,000	3⅛	500	3¼
CIERRE A LAS 12 M.				
Cambio	....	32.20	....	32.30
Oro	....	159	....	59.50
Aconcagua, Octubre 5	....	....	....	9¾
Disputada, Octubre 5	....	51½	....	....
Huanuni, Octubre 5	....	88	....	....
Llallagua, Octubre 5	....	311¼	....	....
Minera, Octubre 5	....	37¼	....	....
Tocopilla, Oct. 5, transacción	....	79	....	....
Vacas, Octubre 5	....	....	....	6½
Antofagasta, Oct. 5, transacción	....	50¼	....	....
Rafaelitas, Octubre 5	....	....	....	14

OPERACIONES EN VALPARAISO

UNICA RUEDA

200 Minera, Set. 21, 37 1|4.
100 Viñas, Set. 21, 39.
500 Llallagua, Oct. 5, 311.
400 Viñas, Set. 21, 39.
1000 Disputada, Set. 21, 52.
1000 id., Oct. 5, 52 1|4.
700 Oruro, Set. 21, 17.

CAMBIO

Vendedor a 32.20 y comprador a 32.

ORO

Vendedor a 159.50 y comprador a 158.50.

LIBRAS POR ORO

Vendedor a 12.40 y comprador a 12.30.

LA SEMANA BURSATIL

En el mercado de valores hubo durante la semana que acaba de terminar, regular animación, notándose el movimiento en algunos días muy activo, pero en otros, flojo y sin interés.

Las transacciones más importantes fueron las realizadas en Rafaelitas del Neuquén y Araca, papeles de los cuales se adjudicaron gruesos lotes de acciones.

Por lo que respecta a los precios, la mayor parte de los títulos de sociedades que experimentaron fluctuaciones, cerró con diferencias en contra. Se exceptuaron, fuera de unos pocos que obtuvieron pequeñas alzas Llallagua que subió de 305 a 311 1|4, Araca de 92 a 98 1|2 y Disputada de 47 3|4 a 51 1|2.

La tendencia en los bonos hipotecarios se notó, en general, sostenida.

VALORES TRANSADOS DURANTE LA SEMANA

Bancos: Chile, Español, Hipotecario de Chile, Italiano y Nacional.

Mineras: Aconcagua, Araca, Arauco, Carbonífera de Penco, Caylloma, Colquirí, Condoriaco, Chacaltaya, Disputada, Espino de Petorca, Gatico, Huanuni, Lebu, Llallagua María Francisca Marta, Minera e Industrial, Nueva Elqui, San Bartolo, San José de Oruro, Schager, Tocopilla y Totoral.

Salitreras: Antofagasta, Galicia y Tocopilla.

Ganaderas: Gente Grande y Tierra del Fuego.

Seguros: La Nacional.

Industriales: Electricidad Industrial, Gas de Santiago, Tejidos El Salto y Viña del Mar.

Diversas: Club Hípico, San Bernardo y S. A. de Vapores.

Petrolíferas: Cacheuta, Caupolicán y Calacoto, Nacional de Petróleos y Rafaelitas del Neuquén.

Bonos: Caja 7-1, 8-1|2 y 8-1, Garantizador 8. Hipotecario 7|1 y 8|1. Municipalidad 5. (Priv. Diciembre).

VALOR DE LO OPERADO EN ACCIONES

Lunes: $ 332,555.50.
Martes: $ 338,508.00.
Miércoles: $ 750,035.00.
Jueves: $ 511.070.00.
Viernes: 303,638.25.
Sábado: $ 104,705.00.
Total efectivo: $ 2.040,511.75.

VALOR DE LO OPERADO EN BONOS

Lunes: $ 91,000.
Martes: 204,000.
Miércoles: 198,600.
Jueves: 139,500.
Viernes: 370,800.
Sábado: 57,000.
Total nominal: $ 1.060,900.

FLUCTUACIONES

SUBIERON

Bonos

Caja 7-1, de 93 1|2 a 94.
Caja 8-1, de 100 3|8 a 100 3|4.
Hipotecario Valparaíso 8, de 96 a 96 1|4.
Municipalidad 8 (Priv. Diciembre) de 91 a 92.

MINERAS

Aconcagua, de 9 1|4 a 9 3|4.
Araca, de 92 a 98 1|2.
Condoriaco, de 32 1|4 a 33.
Disputada, de 47 3|4 a 51 1|2.
Llallagua, de 305 a 311 1|4.
María Francisca, de 12 1|2 a 13. 1|4.
Oploca, de 66 a 67.
Santa Rita, de 6 1|2 a 6 3|4.
Tocopilla, de 78 a 79.
Yaco, de 2 1|4 a 2 3|4.

SALITRERAS

Peñón, de 15 1|2 a 15 3|4.

AGRICOLAS Y GANADERAS

Laguna Blanca, de 75 a 78.
Tierra del Fuego, de 90 a 92.

INDUSTRIALES

Cemento El Melón, de 28 1|4 a 28 3|4.
Gas de Santiago, de 45 3|4 a 46. 1|4.
Tabacos, de 80 a 80 1|2.

DIVERSAS

Club Hípico, de 8,600 a 9,000.
F. E. a San Bernardo, de 130 a 132.

BAJARON

BONOS

Caja 8-1|2, de 101 3|4 a 101 5|8.
Hipotecario 7-1, de 94 a 93 3|4.

BANCOS

Chile, de 208 a 207.
Español de Chile, de 152 1|2 a 152.
Hipotecario de Chile, de 660 a 650.
Nacional, de 86 a 85.

MINERAS

Caylloma, de 2 a 1 1|2.
Espino de Petorca, de 5 a 4 7|8.
Huanuni, de 89 a 88.
Lebu, de 78 a 76.
Máfil, de 84 a 81 1|2.
Marta, de 5 1|4 a 5.
Minera e Industrial, de 38 1|4 a 37 1|4.
Nueva Elqui, de 24 1|2 a 21 3|4.
San José de Oruro S. B., de 13 3|4 a 11 1|2.
Totoral, de 4 a 2 3|4.

SALITRERAS

Galicia, de 38 1|4 a 38.
Lastenia, de 34 a 33.
Loa, de 79 a 77 1|2.
Perfetti, de 9 5|8 a 9.

AGRICOLAS Y GANADERAS

Gente Grande, de 30 a 29 1|4.

INDUSTRIALES

Cervecerías Unidas, de 38 1|2 a 38.
Industrial, de 37 a 36 1|2.
Refinería de Penco, de 47 1|2 a 46.
Tejidos El Salto, de 260 a 259.
Viña del Mar, de 39 a 38 3|4.

PETROLIFERAS

Caupolicán y Calacoto, de 4 3|4 a 4 5|8.
Orión, de 11 a 10.
Rafaelitas del Neuquén, de 15 a 14.

EL ORO DE 18d. DURANTE LA SEMANA

Lunes.— 1.a rueda: Vendedor, 156.50 y comprador, 156.
2.a rueda: Vendedor, 154, y comprador, 153.50.
Martes.— 1.a rueda: Vendedor, 154 y comprador, 153.50.
2.a rueda: Vendedor, 154.50 y comprador, 154.
Miércoles.— 1.a rueda: Vendedor, 157 y comprador, 156.50.
2.a rueda: Vendedor, 156.50, y comprador, 156.
Jueves.— 1.a rueda: Vendedor, 161, y comprador, 160.50.
2.a rueda: Vendedor, 159.50, y comprador, 159.
Viernes.— 1.a rueda: Vendedor, 159.50, y comprador, 159.
2.a rueda: Vendedor, 159.50, y comprador, 159.
Sábado.— 1.a rueda: Vendedor, 159.50, y comprador, 158.50.

LIBRAS POR ORO DURANTE LA SEMANA

Lunes.— 1.a rueda: Vendedor, 12.50 y comprador, 12.30.
2.a rueda: Vendedor, 12.50 y comprador, 12.30.
Martes.— 1.a rueda: Vendedor, 12.50 y comprador, 12.30.
2.a rueda: Vendedor, 12.50 y comprador, 12.30.
Miércoles.— 1.a rueda: Vendedor, 12.50 y comprador, 12.40.
2.a rueda: Vendedor, 12.50 y comprador, 12.40.
Jueves.— 1.a rueda: Vendedor, 12.50 y comprador, 12.30.
2.a rueda: Vendedor, 12.50 y comprador, 12.40.
Viernes.— 1.a rueda: Vendedor, 12.50 y comprador, 12.30.
2.a rueda: Vendedor, 12.40, y comprador, 12.30.
Sábado.— 1.a rueda: Vendedor, 12.40 y comprador, 12.30.

LA LIBRA EN DOLARES DURANTE LA SEMANA

Lunes: 4.45 3|8.
Martes: 4.44 7|8.
Miércoles: 4.42 1|4.
Jueves: 4.411.
Viernes: 4.42 1|2.
Sábado: 4.42 5|8.

EL ESTAÑO EN LA SEMANA

Lunes: £ 159.5.0, al contado y a £ 159.15.0, a plazo.
Martes: 158.12.6, al contado, y a 159.10.0, a plazo.
Miércoles: 159.2.6, al contado, y a 160.5.0, a plazo.
Jueves: 159.10.0, al contado, y a 160.10.0, a plazo.
Viernes: 159.2.6, al contado, y a 160.5.0, a plazo.

El Viernes de la semana anterior cerró a £ 159.12.6, la tonelada al contado y a £ 160.2.6, a plazo y el de la presente a los precios ya indicados. En consecuencia, bajó 10 chelines al contado y 2 chelines 6 peniques, a plazo.

EL COBRE STANDARD EN LA SEMANA

Lunes: £ 63.0.0, al contado y a £ 63.7.6, a plazo.
Martes: 63.2.6, al contado, y a 63.10.0, a plazo.
Miércoles: 63.5.0, al contado, y a 63.12.6, a plazo.
Jueves: 63.7.6, al contado, y a 63.15.0, a plazo.
Viernes: 63.2.6, al contado, y a 63.10.0, a plazo.

El Viernes de la semana anterior cerró a £ 63.2.6, la tonelada al contado y a £ 63.10.0, a plazo y el de la presente a los precios ya indicados. En consecuencia, no varió.

LA PLATA EN LA SEMANA

Lunes: 35 1|8d.
Martes: 35 1|4d.
Miércoles: 35 3|8d.
Jueves: 35 1|d.
Viernes: 3 51|8d.

El Viernes de la semana anterior cerró a 35 3|8d., la onza troy y el de la presente al precio ya indicado. En consecuencia, bajó 1|4d.

CAMBIOS BANCARIOS DE AYER

PLAZAS	Monedas	Valor de la £ a la par	Valor de la £ a la vista	CHILE 90 d|v.	CHILE Vista	ESPAÑOL 90 d|v.	ESPAÑOL Vista	ANGLO S. A. 90 d|v.	ANGLO S. A. Vista	NAC. CITY 90 d|v.	NAC. CITY Vista	GERMANICO 90 d|v.	GERMANICO Vista	LOND. y RIO 90 d|v.	LOND. y RIO Vista	FRANCES 90 d|v.	FRANCES Vista
LONDRES	Libra	1	1	32.40	32.70	32.60	32.90	32.30	32.60	32.30	32.60	32.30	32.60	32.30	32.60	32.30	32.60
PARIS	Franco	25.22	58.18	0.55¾	0.56¼	0.55½	0.56¼	0.55⅝	0.56¼	......	0.56⅛	......	0.56½	0.55¾	0.56	0.55½	0.55¾
HAMBURGO	Marco	20.43	5109.37	0.0064	0.0066	......	0.0056	......	......	......	......	......	0.0055	......	0.0057	......	0.006
N. YORK	Dólar	4.86	4.427	......	7.38½	......	7.37½	......	7.36⅝	......	7.35	......	7.35	......	7.36	......	7.36
ESPAÑA	Peseta	25.22	29.14	1.11¼	1.12¼	......	1.12	......	1.12¼	......	1.12	......	1.12	......	1.12	......	1.12⅛
ITALIA	Lira	25.22	105.48	0.30¾	0.31	......	0.31¼	......	0.31⅛	......	0.31⅛	......	0.31½	......	0.31	......	0.31
ARGENTINA	Nacional	11.45	12.33	......	2.65	......	2.63½	......	2.65	......	2.64½	......	2.65	......	2.63	......	2.63½
AMBERES	Franco	25.22	61.69	......	0.53	......	0.53	......	0.53⅛	......	0.53	......	......	......	0.53	......	0.53
SUIZA	Franco	25.22	23.58	......	1.38¾	......	1.38½	......	1.38½	......	1.38½	......	1.38½	......	1.38½	......	1.38
HOLANDA	Florín	12.107	11.31	......	2.89	......	2.86¼	......	2.85½	......	2.85¾	......	2.86	......	......	......	......
SUECIA	Corona	18.159	16.68	......	......	......	......	......	1.96	......	......	......	......	......	......	......	......
VIENA	Corona	24.02	—	......	......	......	......	......	......	......	......	......	......	......	......	......	......
BOLIVIA	Boliviano	10.00	14.98	......	......	......	2.18¼	......	......	......	......	......	......	......	......	......	2.14

CAMBIO BANCARIO: $ 32.40. — COMERCIAL: $ 32.20

1 DOLAR, $ 7.38½; 1 FRANCO, 0.55¾; 1 MARCO, 0.0064; 1 PESETA, 1.11¼; 1 LIRA, 0.30¾; 1 NACIONAL ARGENTINO, 2.65.

PREMIO DEL ORO: 159%. — UN PESO PAPEL VALE: 7 13|32 d.

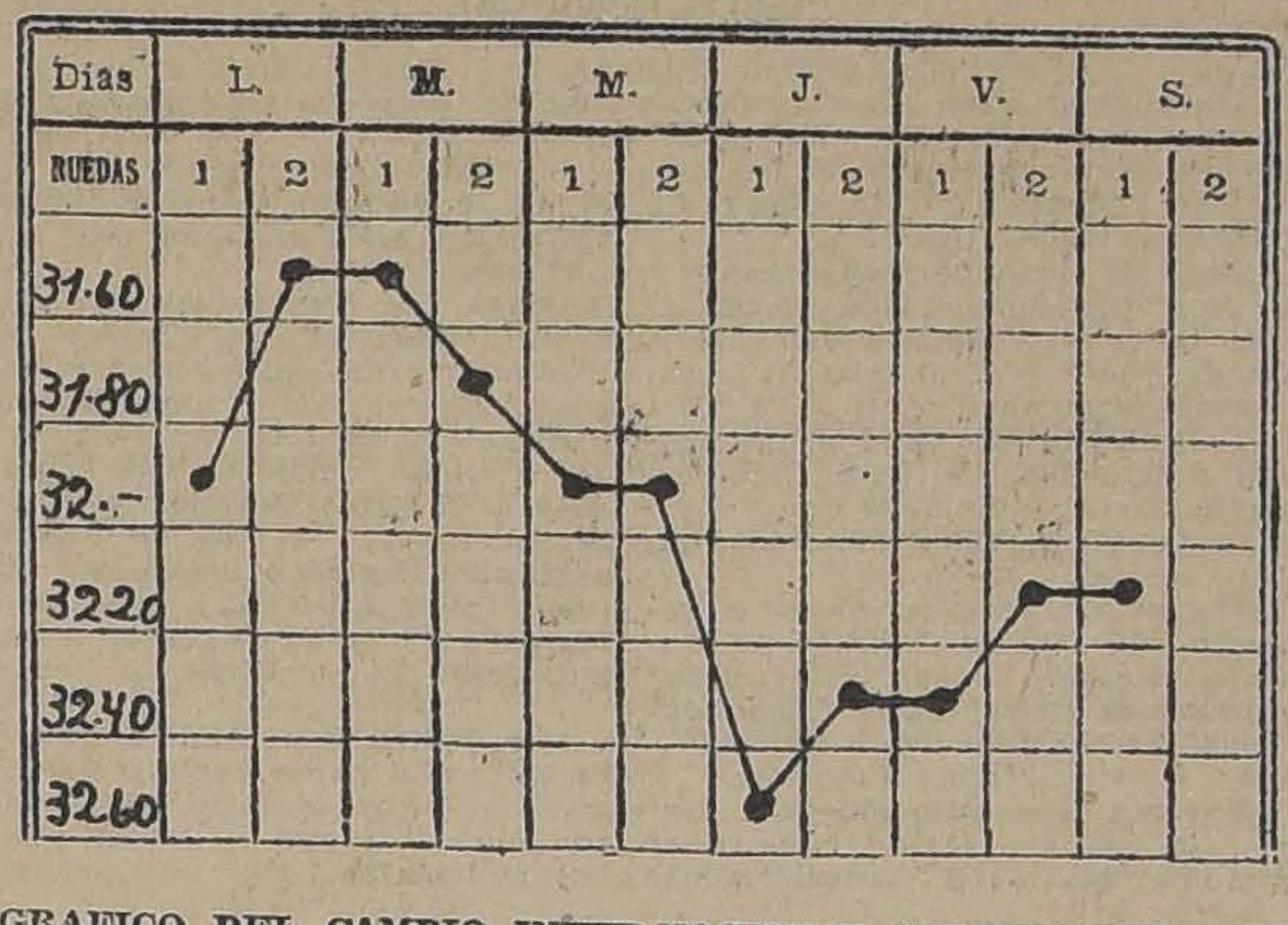

GRAFICO DEL CAMBIO INTERNACIONAL CORRESPONDIENTE AL MOVIMIENTO HABIDO DESDE EL 11 AL 16 DE SETIEMBRE DE 1922

ACCIONES Y BONOS

ULTIMAS COTIZACIONES BANCOS	Pagados-	-Precios	
Chile	$ 100	207	v.
Chile y Arg.	$ 85	80	r.
Concepción	$ 50	85	n.
Curicó	$ 100	126	n.
Edwards	$ 100	100	n.
Español de Chile	$ 100	152	v.
Francés de Chile	$ 100	30	tr.
Garantizador	$ 100	15	tr.
Hip. de Chile	$ 200	650	tr.
Hip. de Crédito	$ 50	39	n.
Hip. de Valpso.	$ 100	131	n.
Industria y del C.	$ 20	15	v.
Italiano serie A	$ 100	56	tr.
Italiano, serie B.	$ 100	86	c.
Nacional	$ 60	85	tr.
MINERAS			
Aconcagua	$ 10	9 3|4	v.
Araca	£ 1	98 1|2	c.
Arauco	$ 10	2 1|8	v.
Carbón de Penco	—	8	r.
Caylloma	sh 5	1 1|2	r.
Colquirí	$ 5	1.45	tr.
Condoriaco	—	33	v.
Coronel	$ 20	3	n.
Chacaltaya	—	9 1|2	c.
Chañarcillo	—	6	n.
Choicas	—	8	n.
Disputada	$ 25	51 1|2	c.
Espino Petorca	$ 5	4 7|8	c.
Gatico	£ 1	9 1|4	tr.
Fortuna Colquirí	—	8	n.
Guanaco	—	13 1|4	tr.
Huanillos	—	11	v.
Huanuni	£ 1	88	c.
Lebu	£ 1	76	tr.
Llallagua	£ 1	311 1|2	tr.
Máfil	$ 50	81 1|2	v.
María Francisca	sh 10	13 1|4	c.
Marta	$ 5	5	v.
Minera	$ 50	37 1|4	c.
Oploca	£ 1	67	tr.
Oruro	$ 20	17	tr.
Monte Blanco	£ 1	2 3|4	c.
Nueva Elqui	$ 10	21 3|4	tr.
Pintados	—	1.70	r.
Poderosa	—	15	n.
San Bartolo	$ 20	12 1|4	tr.
S. José O. Ser. A.	—	13	v.
S. José O. Ser. B.	—	11 1|2	v.
Santa Rita	$ 5	6 3|4	tr.
Schwager	£ 1	57	tr.
Tocopilla	£ 1	79	tr.
Taltal	—	11	tr.
Totoral	$ 10	2 3|4	c.
Tres Puntas	$ 5	13 1|2	r.
Vacas	$ 5	6 1|2	v.
Yaco	—	2 3|4	c.
SALITRERAS			
Agua Santa	£ 10	106	r.
Agua Verde	—	21	n.
Alianza de T.	$ 20	2	c.
Antofagasta	$ 50	50 1|4	tr.
Barcelona	$ 10	5 1|2	tr.
Boquete	£ 1	3	tr.
Cerrillos Antof.	—	3	c.
Dones	£ 1	20	c.
Flor del Desierto	—	50	n.
Galicia	£ 1	38	v.
Lastenia	£ 1	33	c.
La Unión	$ 20	13 1|2	c.
Loa	£ 1	77 1|2	v.
Nueva Castilla	$ 20	16 1|2	tr.
Perverancia	$ 20	10	n.
Perfetti	£ 1	9	tr.
Peñón	£ 1	15 3|4	tr.
Tocopilla	—	240	c.
Unión de Taltal	—	0.15	r.
AGRICOLAS Y GANADERAS			
Aysen	£ 1	17 1|2	tr.
Gente Grande	£ 1	29 1|4	tr.
Laguna Blanca	£ 1	78	tr.
Ñuble y Rupanco	$ 20	20	v.
Río Cisnes	£ 1	20	tr.
T. del Fuego	£ 1	92	tr.
Toltén	—	20	n.
Vallenar	$ 20	42 1|2	c.
SEGUROS			
Alianza Chilena	$ 25	76	n.
Alemana	$ 175	320	c.
América	$ 25	87	n.
Anglo Chilena	$ 25	70	c.
Americana	$ 150	230	c.
Araucanía	$ 25	40	n.
Central	$ 25	63	n.
Chile	—	16	n.
Comercial	$ 125	185	n.
Cóndor	$ 20	17 1|2	r.
Chilena C.	$ 25	89	tr.
Española	$ 100	260	n.
Esmeralda	$ 25	19	tr.
Estrella	$ 10	19	tr.
Francesa	$ 50	166	n.
Franco Chilena	$ 25	43	n.
Germania	$ 25	40	n.
Italia	$ 100	350	n.
Iberia	$ 62.50	119	n.
Industrial	$ 25	40	tr.
Internacional	$ 25	42	tr.
Nacional	$ 500	740	tr.
Mapocho	$ 50	145	c.
Nacional	$ 500	740	tr.
Nueva España	$ 125	225	r.
Previsora	$ 50	31	tr.
Protectora	$ 25	187	n.
Porteña	$ 10	2	r.
Providencia	$ 20	14	v.
Santiago	$ 100	300	tr.
Unión Chilena	$ 375	640	c.
Unión Italo Ch.	$ 20	20	tr.
Unión Nacional	$ 60	70	r.
Valparaíso	$ 12.50	5	tr.
INDUSTRIALES			
Austral de M.	—	0.70	c.
Buq. y Maderas	$ 50	40	tr.
Catres	$ 10	81	n.
Cemento Melón	$ 1	28 3|4	c.
Cervecerías U	$ 20	38	tr.
Chilena Fósforos	$ 50	122	tr.
Chiclayo	—	36	n.
Diques	$ 100	125	n.
Electricidad Ind.	$ 50	87	v.
Envases y E.	$ 10	10 1|2	tr.
Gas Concepción	—	35	tr.
Gas de Santiago	$ 50	46 1|4	tr.
Gas Valparaíso	$ 50	100	tr.
H. Metalúrgica	—	2,000	n.
Imprenta	$ 100	90	n.
Industrial	$ 20	36 1|2	tr.
Laboratorio Ch.	$ 25	79 1|2	n.
Maestranza y G.	£ 2	13	n.
Malvoa	$ 20	13 1|2	v.
Mol. El Globo	$ 100	65	tr.
Nac. de Cervezas	$ 21	19	v.
Nac. de Vidrios	$ 100	74	r.
Pan y Galletas	—	20 3|4	n.
Paños de Tomé	$ 100	280	c.
Perfumería	—	25 1|2	n.
Ref. de Penco	£ 1	46	v.
Salinas P. Lobos	—	116	n.
Tabacos	$ 20	80 1|2	tr.
Tejidos El Salto	—	259	v.
Viña del Mar	£ 1	38 3|4	c.
Volcán	$ 50	38	v.
SOCIEDADES DIVERSAS			
Bolsa Comercio	$ 50,000	151,000	tr.
Id. Valparaíso	$ 50,000	260,000	tr.
Club Hípico	$ 500	9,000	tr.
Club Viña	$ 500	470	r.
Feria Izquierdo	$ 100	123	n.
Nac. Vapores	—	9 1|4	tr.
Hipódromo Ch.	$ 1,000	3,000	tr.
Mer. La Vega	$ 100	100	n.
San Bernardo	$ 100	132	c.
San Martín	—	0.30	r.
Sporting Club	—	12,000	r.
S. A. Vapores	$ 25	35	tr.
Tattersall	$ 100	100	r.
Telégrafo C.	$ 25	34	n.
Transp. Unidos	$ 50	37	m.
PETROLIFERAS			
Cacheuta	$ 1	3 1|8	c.
Caupolicán	$ 10	4 5|8	c.
Nacional	$ 2	0.30	tr.
Orión	$ 10	10	v.
Rafaelitas del N	£ 1	14	v.
BONOS			
Caja 5-£ (31 Mar 30 Set)		75	tr.
Caja 6-1 (30 Ab. 31 Oc.)		92 1|2	v.
Caja 6-2 (30 Ab. 31 Oc.)		93	n.
Caja 7-1 (30 En. 15 Jun.)		94	tr.
Caja 7-2 (15 En. 15 Jun.)		99	c.
Caja 8½ (31 Mar. 30 Set.)		101 5|8	tr.
Caja 8-1 (30 Jun. 31 Dic.)		100 3|4	tr.
Caja 8-2 (30 Jun. 31 Dic.)		100	tr.
Garant. 6 (30 Jun. 31 Dic.)		90	c.
Garant. 7 (30 Jun. 31 Dic.)		77 1|2	n.
Garant. 8 (30 Jun. 31 Dic.)		84	tr.
Hip. Chile 6-2 (31 Marzo 30 Set.)		80	tr.
Hip. Chile 7-1 (21 Marzo 30 Set.)		93 3|4	v.
Hip. Chile 7-2 (31 Marzo 30 Set.)		96 1|2	c.
Hip. Chile 8-1 (31 Mar-30 Set.)		100 1|4	tr.
Hip. Chile 8-2 (31 Marzo 30 Set.)		100 1|2	c.
Hip. Nacional 8-1 (1.o Marzo 30 Set.)		100	v.
Hip. Valparaíso 7 (30 Jun. 31 Dic.)		88 1|2	n.
Hip. Valparaíso 8 (30 Jun. 31 Dic.)		96 1|4	tr.
Municip. Priv. Ab. 8-2 (1.o Ab. 1.o Oc.)		91 1|2	c.
Municip. Priv. Dic. 8-2 (30 Jun. 31 Dic.)		92	tr.

REVISTA SEMANAL

DE LA FERIA DE PRODUCTOS AGRICOLAS DE URETA Y CIA.

Sucesores de Emeterio Ureta C. — Local: Delicias 3410, teléfono 42, Estación.— Oficina: Bandera 185, teléfono 995 Central. Casilla 1340.

Operaciones efectuadas en el remate semanal del Jueves 14 de Setiembre de 1922:

Afrecho, los 100 kilos:
100 sacos Com. M. L. Cía., 17.80.
Afrechillo, los 100 kilos:
50 sacos I. I., $ 13.20.
Almendras, los 100 kilos:
6 sacos, M. R. T., 71.
Arvejas, los 100 kilos:
3 sacos blancas L. B., 22.
Carbón de espino, el saco:
60 sacos C. O. de S., 12.90.
100 sacos A. E., 12.60.
120 sacos Fdo. P., 11.80.
50 sacos F. G., 11.80.
50 sacos F. G., 11.60.
134 sacos F. G., 11.50.
134 sacos F. G., 11.50.
134 sacos E. C. de H., 11.50.
198 sacos P. O., 10.50.
25 sacos O. L., 10.
50 sacos C. Hnos., 10.
192 sacos A. S., 9.60.
40 sacos G. E., 9.40.
45 sacos O. L., 9.20.
39 sacos G. E., 9.
300 sacos F. U., 8.80.
200 sacos F. U., 8.20.
100 sacos J. B., 7.50.
Carbón blanco, el saco:
12 sacos E. C., de H., 7.20.
158 sacos Hda. H., 6.40.
140 sacos F. L. A., 6.40.
40 sacos O. L., 4.
Cisco, el saco:
17 sacos blanco a 3.50.
Cebada, los 100 kilos:
74 sacos del país, J. E. R., 18.
57 sacos del país, C. V., 18.
40 sacos del país, E. N., 18.
3 sacos inglesa falla A. B. R., 18.
24 sacos del país falla J. B., 17.
64 sacos del país falla, R. J., 15.50.
22 sacos del país falla sucia M. M. V., 14.
Ciruelas, los 100 kilos:
5 sacos O. P., 38.
2 sacos C. Hnos., 30.
Charqui, los 100 kilos:
8 líos E. S., 162.
8 líos P. B. y Cía., 122.
10 líos E. F., 79.
Chuchoca, los 100 kilos:
2 sacos molida A. F., 30.
Frejoles, los 100 kilos:
2 sacos burros H. C., 50.
8 sacos burros H. C., 49.
30 sacos burros R. J., 48.
7 sacos choletos, L. G., H., 42.50.
20 bayos chicos, L. G. L. H., 40.
7 sacos bayos chicos R. J., 40.
5 bayos chicos E. Y., 40.
4 sacos milagros, H. C., 39.
5 sacos milagros E. Y., 32.50.
2 sacos coscorrones viejos S. P., 32
20 sacos milagros, B. V., 30.
Garbanzos, los 100 kilos:
43 sacos C. V., 50.
Granzas de trigo, los 100 kilos:
12 sacos candeal D. E. C., 18.
58 sacos blanco D. E. C., 15.50.
38 sacos blanco Com. E. P., 14.20.
10 sacos candeal A. G. S., 14.
33 sacos candeal, A. E., 13.50.
7 sacos blanco, M. F. F., 6.
Huesillos, los 100 kilos:
10 sacos F. S., 32.
Leña, la carga:
3 cargas eucaliptus, C. B., 45.
3 cargas álamo C. B., 26.
50 cargas espino S. G. M., 10.20.
Leña, el saco:
20 sacos talhuén, B. L., 4.70.
5 sacos talhuén J. C., 4.60.
32 sacos espino M. A. A., 4.40.
250 sacos blanca A. R., 3.40.
10 sacos parra M. F. F., 3.
100 sacos blanca O. L., 2.80.
20 sacos blanca J. B. A., 2.80.
50 sacos blanca O. L., 2.70.
Maíz, los 100 kilos:
10 sacos amarillo, J. I. A., 23.50.
75 sacos amarillo L. R. A., 23.
1 saco amarillo J. B., 23.
12 sacos amarillo J. B., 22.50.
54 sacos colorado Com. E. P., 20.
18 sacos amarillo A. S. S., 19.
Miel, los 100 kilos:
20 barriles J. E., 54.50.
Papas, el saco:
190 sacos amarillas, E. I., 16.
100 sacos amarillas, R. J., 15.60.
175 sacos amarillas J. B. L., 15.
30 sacos amarillas C. R., 15.
71 sacos amarillas A. M., 14.60.
4 sacos amarillas E. T., 14.20.
87 sacos amarillas L. E., 14.20.
100 sacos cazuelas C. V., 14.
207 sacos amarillas J. de D. M., 14
25 sacos amarillas J. J., 13.60.
34 sacos cazuelas A. M., 12.40.
34 sacos cazuelas A. M., 12.40.
24 sacos cazuelas P. J. U., 12.
100 sacos semillón, V. Hnos, 10.40.
124 sacos semillón C. P., 8.40.
23 sacos semillón, L. E., 8.
Pasto, los 100 kilos:
580 colisas 2.o corte Hda. S. R., 10.
20 id. 2.o (malo) Hd. S. R. de P. 8.30
541 id., 1.er c., C. G. C. 8.10.
200 id., id., A. Ll., 8.
80 id., 2.o c., M. D., 8.
69 id., trébol, J. J. V., 4.80.
Pasto, el fardo:
2204 fardos 1.er corte V. V. y C., 5.
Quillay, los 100 kilos:
7 fardos J. B., 41.50.
Sal, los 100 kilos:
250 sacos 2.o, Pullay F. J. I., 10.
Trigo, los 100 kilos:
6 sacos florence M. M. V., 41.
4 sacos blanco J. C. H., 40.50.
20 sacos florence B. B., 40.
50 sacos candeal (malo) M. V. 32.
26 sacos candeal, malo, C. P., 30.
5 sacos candeal, m, D. E. C., 29.20.
17 sacos florence H. C., 28, malo.
15 sacos florence H. C., 26, malo.
25 sacos blanco, malo, D. E. C., 26.
15 sacos candeal m., J. G., 24.50.
20 sacos candeal, m., J. S., 24.
13 sacos florence, J. B., 16.50.
Quesos, los 46 kilos:
146 Manantiales D. E. C., 190.
119 Mallarauco F. S. M., 186.
133 Quinta O. Sch., 185.
76 Manantiales (aver.), D. E. C., 135
228 Cunaco I. V. V., 183.
75 Mallarauco, F. S. M., 180.
272 Caylloma D. O., 180.
200 Buin, E. M. L., 180.
244 S. Teresa de M., F. L. A., 180.
238 Trebulco S. O., 180.
309 Melipilla G. D., 175.
290 Victoria de Paine N. G. E., 175.
114 La Rosa J. V. O., 174.
420 Lo Bustamante P. B. de B., 174.
591 Lolenco, D. B., 171.
164 Pichidegua, A. T. D., 171.
240 Santiago A. E., 170.
119 Tinguiririca R. S. M., 170.
498 Palaguilla B. y A. R., 170.
361 Mallarauquito R. M. de M., 170.
15 Melipilla (aver.), G. D., 169.
135 Chépica L. G. V., 169.
223 Santiago, A. E., 167.
92 Chimbarongo G. C. O., 166.
399 Requinoa A. F., 164.
37 S Teresa de M., F. L. A., 164.
109 S. Javier L. C. O., 160, con ají.
115 Cunaco C. V. O., 160.
155 Santiago, duros, A. G., 159.
277 S. Vicente E. G. 156.
30 Puangue L. E. C., 150.
27 San Javier con ají, I. C. O., 150.
69 San Javier L. C. O., 146.
9 Cunaco (averiado), V. V. O., 144.
140 San Vicente E. G., 140.
366 Molina J. A., 138.
268 San Rafael M. C. N., 130.
140 Las Cabras A. B., 130.
41 Las Cabras A. B., 90.
95 Santiago (averiado). A. G., 84.
86 Santiago, G. Y., 83.
1133 Copihue E. M. L., 80.
9 Santiago L. B., 80.
88 Melipilla (descrem.), E. C., 51.
Mantequilla, los 46 kilos:
23 San Manuel M. F. U., 505.
106 Hacienda Culiprán, 500.
55 Totihue J. G. G., 500.
84 Buin, J. S. S., 500.
18 Villa Alegre, S. N., 489.
18 Melipilla L. y B., 469.
16 Bulí E. C. U., 450.
25 Quinta O. Sch., 450.
103 Huique, J. C. Z., 450.
14 Curicó, F. M. C., 450.
24 Quinta, J. de D. R., 450.
10 Melipilla J. N. I., 447.
22 Fundo San Rafael, 440.
38 Santiago J. D. L., 416.
4 Santiago, H. M., 410.
30 Teno, D. T., 400.
30 San Carlos, J. E., 342.
92 Buines, G. R., 330 (guardada).
72 Quillota J. St. 220.
234 Santiago, E. C., 201.
103 Santiago M. y O., 173.

Nota: Esta revista indica únicamente todas las operaciones efectivas, no se toman en cuenta las compras efectuadas por los dueños de las mercaderías.

REVISTA COMERCIAL DE PRODUCTOS Y FRUTOS DEL PAIS

(Especial para "La Nación" de Santiago)

Ha continuado sin alteración el mercado de productos en la semana, manteniéndose sus precios flojos y sin visos de mejorar.

Los embarques de más importancia efectuados en la semana por el puerto de Valparaíso han sido en frutas y en conservas y en productos semilla de trébol.

En cuanto a los embarques conocidos por Talcahuano, éstos han sido solamente regulares.

PRECIOS PUESTOS EN CARRO VALPARAISO

Algarrobilla.— La cosecha de este producto se estima que saldrá un poco tarde, tal vez a mediados del mes de Diciembre. Las existencias actuales son muy pequeñas y la exportación no se interesa por comprar partidas tan pequeñas.

Los lotes que quedan disponibles se colocan a 40 pesos los 100 kilos.

Avena.— Desde hace bastante tiempo que no se conoce ningún embarque de avena para el extranjero. El mercado no demuestra interés por comprar.

Los precios fluctúan alrededor de 20 pesos los 100 kilos en Talcahuano.

Arvejas Petitpois.— Las existencias disponibles y que están en condiciones de embarcarse son muy pequeñas y se ofrecen al precio de 48 pesos los 100 kilos en Talcahuano

El vapor "Santa Teresa" lleva 119 sacos para Nueva York y el "Ares" 333 sacos para Hamburgo. En cuanto a las arvejas blancas, sin ningún interés, se ofrece a $ 45 los 100 kilos, a bordo Talcahuano sin encontrarles colocación.

Afrecho.— Hay muy poco afrecho disponible en plaza. Los precios fluctúan alrededor de $ 17.50 los 100 kilos.

Embarques importantes no se conocen por Valparaíso como tampoco por Talcahuano. Sólo salen partidas pequeñas.

Cebada.— Muy flojo está el mercado de cebada. Transacciones en Valparaíso a $ 21 los 100 kilos. El vapor "Huasco" lleva 247 sacos para Salaverry. Esto es todo. En cuanto a la cebada chevalier, los precios fluctúan alrededor de $ 32 los 100 kilos.

Cera.— Sin variación que anotar en sus precios. Cotizo: $ 370 los 100 kilos. El vapor "Ebro" recibió 30 cajones para Nueva York y el "Ortega" recibió en Talcahuano 30 sacos para Liverpool.

Frejoles blancos.— Los precios por los frejoles blancos están algo anarquizados. En Valp. se pueden obtener en condiciones más favorables que en las zonas de producción. Los embarques han sido reducidos, por Valparaíso no se conoce ninguno, pero por Talcahuano han salido 1,100 sacos por el "Santa Teresa", para Nueva York.

Los precios actuales son los siguientes:

Frejoles caballeros en las zonas productoras, $ 30 los 100 kilos, tipo exportación y en Valparaíso, 36 pesos los 100 kilos.

Frejoles pallares en las zonas productoras, $ 58 los 100 kilos, tipo exportación. Los frejoles milagros a $ 40 en Valparaíso y los coscorrones a $ 50 los 100 kilos.

Los frejoles de color están muy abatidos al precio de $ 45, los 100 kilos por los bayos y $ 48 los burritos, siendo de buena clase. Estos precios son puestos en carro en Valparaíso.

Garbanzos.— Este es otro producto que no se ha movido, manteniéndose los precios a $ 65 los 100 kilos con saco.

Harina.— Los precios por harina fluctúan alrededor de $ 28 los 46 kilos. No se conocen embarques.

Higos.— Está muy abatido el mercado de higos ofrecidos a $ 50 los 100 kilos.

Huesillos.— Este es otro producto que se mantiene muy flojo. Las cotizaciones por los huesillos blancos de Elqui son de $ 50 en Valparaíso y los colorados a $ 45 los 100 kilos. En cuanto a las diversas variedades del Aconcagua y del centro, éstos varían en sus precios según calidades.

La clase del Norte se exporta, pero en pequeñas cantidades a los países vecinos del Norte. Los embarques se efectúan directamente de Coquimbo y Huasco.

Frutas.— De importancia han sido los embarques de frutas efectuados en la semana. El vapor "Ganymedes" recibió 3,700 cajones de duraznos para Londres y 624 cajones de frutas con igual destino. No cotizo precios, pues es un ramo en que los precios varían según calidades y cantidades. Doy estos datos solamente para que aprecien la relación que existe en los embarques de los productos de una nueva industria y de los productos del país.

Lanas.— Sin variación. Cotizo 140 pesos los 100 kilos enfardelada. El vapor "Ares" recibió en Talcahuano 56 fardos para El Havre y el "Ebro 38 fardos para Nueva York y el vapor "Ganymedes", 158 fardos con destino a El Havre. Estos últimos dos embarques se efectuaron por Valparaíso.

Miel de abejas.— No se conocen embarques para la exportación. Son muy pocas las transacciones que se efectúan en este dulce. Los precios están a $ 67 los 100 kilos. Bajó dos pesos con relación a la cotización anterior.

Maíz amarillo.— Poco interés por comprar. Cotizo: $ 22 los 100 kilos.

Nueces.— No se conocen transacciones numerosas en este producto. Los tenedores pretenden precios exagerados en las zonas de producción. Cotizo: $ 180 los 100 kilos.

Papas.—Se cotiza por carros completos en Barón, a $ saco.

El vapor "Huasco" lleva 150 sacos para el Callao.

Pasas. — Siguen efectuándose transacciones pero únicamente para consumo local, pues la exportación no se ha interesado hasta la fecha por comprar. Cotizo:

Pasas de Elqui, las 68 libras, $ 50.

Pasas de Huasco, las 100 libras, $ 100.

Pasto.— Los precios se mantienen sin variación a $ 7 el quintal de segundo corte y $ 7 el fardo de primer corte. No se conocen embarques de importancia. Sólo se conoce un embarque de 100 fardos por el "Huasco" para el Callao.

Quillay.— Los precios han continuado sin variación cotizándose a $ 60 los 100 kilos. Por el "Ebro" se embarcaron 150 fardos para Nueva York. Por el "Ganymedes", 33 fardos para El Havre.

Semillas.— De las semillas que ha tenido mayor salida para el extranjero ha sido la de trébol. El vapor "Duendes" lleva 979 sacos con destino a Liverpool. Los precios por la semilla de trébol son de $ 183 los 100 kilos; por la de cáñamo, $ 50 los 100 kilos y la de alfalfa de Huasco, $ 200 los 100 kilos. En cuanto a la curagüilla se ofrece a $ 22 los 100 kilos.

Trigo blanco.— En Santiago se cotiza el trigo blanco a $ 41 los 100 kilos. Embarques para el extranjero no se conocen; al contrario, debemos de anunciar la llegada de un fuerte cargamento de trigo blanco de Argentina.

Trigo candeal.— Los precios están también muy flojos, ofrecidos a $ 45, los 100 kilos sin interesados.

EXPORTACION

Embarques efectuados por el puerto de Talcahuano

Arvejas.— Por el "Santa Teresa", 119 sacos para Nueva York. Por el "Ares", 333, para Hamburgo.

Cera.— Por el "Ortega", 30 sacos para Liverpool.

Frejoles.— Por el "Santa Teresa", 1,100 sacos para Nueva York.

Lana.— Por el "Ares", 56 fardos para El Havre.

Embarques efectuados por Valparaíso

Cebada.— Por el "Huasco", 247 sacos para Salaverry.

Cera.— Por el "Ebro", 30 cajones para Nueva York.

Frutas.— Por el "Ganymedes", 3,700 cajones, para Londres.

Por el "Ganymedes", 622 cajones para Londres.

Lanas.— Por el "Ebro", 38 fardos para Nueva York.

Por el "Ganymedes", 158 fardos para El Havre.

Papas.— Por el "Huasco", 150 sacos, para Callao.

Pasto.— Por el "Huasco", 100 fardos, para Callao.

Quillay.— Por el "Ebro", 150 fardos para Nueva York.

Por el "Ganymedes", 33 fardos, para El Havre.

Semilla de trébol.— Por el "Duendes", 979 sacos para Liverpool.

Valparaíso, 15 de Setiembre de 1922.

AGUSTIN GAZITUA,
Corredor de Comercio y Productos del País.— Blanco 944, Valparaíso.

Sociedad Union Comercial

Cítase a Junta General Ordinaria de socios para el Domingo 16 del presente a las 10 A. M., en conformidad con el artículo 37 de los Estatutos, en la que el presidente leerá la Memoria anual, se dará a conocer el escrutinio de la elección y se proclamará el nuevo Directorio y la Comisión Revisora de Cuentas. Esta Junta tendrá lugar con los socios que concurran.

Santiago, 15 de Setiembre de 1922.
EL SECRETARIO.

VALOR DE LA £ EN DOLARES

Los cablegramas procedentes de Nueva York, recibidos ayer en los Bancos de esta ciudad, indican las siguientes cotizaciones en oro americano:

Alemán Transatlántico $ 4.431
Anglo Sud - Americano 4.42¾
Londres y Río de la Plata 4.42
Francés de Chile ——
National City Bank 4.42¾

BOLSA COMERCIAL de CHILE

Unica rueda

3700 S. Cristo Set. 21, 3 3|8.
800 S. Cristo, Oct. 5, 3 3|8.
500 Espino, Set. 21, 4.69.
500 Espino, Oct. 5, 4 3|4.
1000 S. Cristo, Oct. 5, 3.40.
400 Chacaltaya, Set. 21, 9.40.
400 Chacaltaya, Oct. 5, 9 1|2.
1,200 Aconcagua, Oct. 5, 9 3|4.
500 S. Cristo, Oct. 5, 3.45.
500 Chacaltaya, Oct. 5, 9 1|2.
500 Rafaelitas, Oct. 5, 14.
140 Marta, 4.

MATADERO PUBLICO

ENCIERRA DE HOY

Ganado mayor		Ganado menor	
Bueyes	33	Corderos	514
Novillos	108	Cerdos	201
Vacas	80	Terneros	3
En vara	24		
Total	245	Total	718

PRECIOS DE LAS CARNES

		El kilo		
Carne buey	1.a	1.54	a	1.58
Id. id.	2.a	1.45	a	1.52
Id. id.	3.a	0.80	a	1.20
Carne novillo	1.a	156	a	1.60
Id. id.	2.a	1.45	a	1.52
Id. id	3.a	0.80	a	1.20
Carne vaca	1.a	1.56	a	1.60
Id. id.	2.a	1.45	a	1.58
Id. id	3.a	0.80	a	1.20
Carne cordero	1.a	2.40	a	2.80
Id. id.	2.a	2.00	a	2.20
Id. id.		0.80	a	1.50
Carne oveja	1.a	1.80	a	2.00
Id. id.	2.a	1.40	a	1.50
Id. id.	3.a	0.80	a	1.20
Carne cabro		No hubo.		
Carne cerdo	1.a	1.85		
Id. id.	2.a	1.70	a	1.80
Id. id.	3.a	1.20	a	1.40
Grasa en rama		1.20		
Sebo de ovejuno		0.90	a	1.[illegible]
Cuero de vacuno macho		1.10		
Id. id. hembra		1.30		
Id. id. novillo		1.30		
Id. de ovejuno		36.—	a	50.—

pesos docena.

AGUA SACCAVA
TINTURA VEGETAL
para hacer recobrar al CABELLO y a la BARBA su primitivo color.
PARIS - 36ter. Rue de La Tour-d'Auvergne
De venta en Santiago: Droguería Francesa y todas buenas casas.

EJERCITO Y ARMADA

EL MAYOR LARRAÑAGA GUERRERO PASA COMO SUB-INSPECTOR DE LA INSPECCION DE DEPOSITOS DE ARMAMENTOS

Destinaciones

Depósito de Armamentos de la Dirección del Material de Guerra

El mayor señor Carlos Larrañaga Guerrero pasará a prestar sus servicios como sub-inspector de la Inspección de Depósitos y Armamentos de la Dirección del Material de Guerra, dejando de ser comandante del Regimiento de Infantería Esmeralda. Este puesto será ocupado por el teniente coronel don Aurelio Ramírez.

Destinaciones

Se ha dado curso a las siguientes destinaciones:

Capitanes señores Julio Carvallo Casanova pasará a la Dirección del Material de Guerra, dejando el comando de la Quinta Brigada de Infantería; Antolín Lobos Couchet y Tomás Olivares García pasarán al Regimiento de Infantería Yungay, dejando el Regimietno de Infantería N.o 3 y el de Infantería N.o 1 respectivamente; don Félix Nava Silva, al Regimiento de Infantería Chiloé dejando el Regimiento General Carrera; y tenientes Belisario Bruce Medina al Esmeralda, dejando el Chacabuco; Osvaldo Jarpa Bisquertt al Regimiento Húsares General Carrera, dejando el Regimiento Exploradores Manuel Rodríguez; Alfredo Espinosa Morales pasará al Regimiento Carampangue dejando el Estado Mayor General; Julio Guillermo Ormazábal González al Batallón Telégrafos dejando el Ferrocarrileros.

CONTADORES DE EJERCITO.— Han sido decretadas las siguientes destinaciones:

Contadores primeros de Ejército, señores Benjamín Dávila Molina, a la Brigada Combinada; Carlos Wuth Pavez al Regimiento de Artillería General Velásquez; Juan Guajardo Miranda al Regimiento de Caballería General Baquedano; Juvenal Asenjo Carrasco al Comando de la Tercera División.

Contadores segundos: Ernesto Oteiza Muñoz, al Regimiento Esmeralda y Estanislao Hernández al Regimiento Valdivia.

Contadores terceros señores: Eduardo Meneses Suárez al Zapadores N.o 2; Eduardo Ravela Miranda, al Batallón Tren N.o 4; y Eliodoro del Campo Fornes al Batallón de Construcción del Regimiento Rerrocarrileros.

NOMBRAMIENTOS DE JEFES.—Se ha dado curso al decreto que nombraron comandante interino del Regimiento de Caballería N.o 1 Granaderos General Bulnes, al mayor don Carlos Jiménez Torrejón, dejando de ser comandante del Batallón de Tren N.o 1 y el que designa comandante del Batallón de Tren N.o 1 al mayor don Pedro Jiménez Torrejón, dejando de pertenecer al Regimiento de Caballería N.o 6 Dragones general Freire.

SERVICIO SANITARIO. — Se ha cursado el decreto que designa cirujano segundo de Ejército a favor del doctor don Aliro Pérez Fernández.

TRIBUNAS DEL PARQUE COUSIÑO. — Por resolución del Ministerio de la Guerra, ayer el Regimiento Tacna hizo entrega de la Tribuna de la elipse del Parque Cousiño, en el mismo local, al cirujano-jefe del Servicio de Sanidad.

APOSTADERO NAVAL DE TALCAHUANO. — Para atender a las obras que se ejecutan en este Apostadero se ha destinado la suma de $ 660,998.

PRESENTACION. — A la Comandancia General de Armas se presentó ayer el corneta naval señor Oscar Lara.

ASOCIACION DEPORTIVA MILITAR. — Con motivo de las Fiestas Patrias, esta Sociedad permanecerá cerrada hasta el 20 inclusive.

ASOCIACION SPORTIVA MILITAR DE CHILE. — Sub-Asociación de Atletismo. — Está próximo a efectuarse en Valparaíso el día conmemorativo del Ejército y la Armada, y esta asociación se hará representar en dicha fiesta, en especial en pruebas de esgrima, hípica, box, atletismo, tiro y football, para darle más brillo a las festividades que en dicho día se desarrollarán.

El desarrollo de los números deportivos, serán este año de un carácter de olimpíada militar, ya que participarán atletas de todo el Ejército, por encontrarse en esta capital representantes de provincias.

Esta Sub-Asociación tiene instrucciones especiales de la Asociación para efectuar una eliminatoria a fin de seleccionar el conjunto de atletas que la representará en Valparaíso en el día de esta fiesta, eliminación que se efectuará en los Campos de Sport de Chile, Ñuñoa, el Sábado 30 del mes en curso, ateniéndose a las bases del programa atlético que nos enviará de Valparaíso la Liga Marítima de Chile.

El atleta que no se presente a esta eliminatoria no se le tomará en cuenta para formar la delegación; así mismo procederán todas las Spb-Asociaciones dependientes de la Deportiva Militar.

TRIBUNALES DE JUSTICIA

MOVIMIENTO HABIDO EN 16 DE SETIEMBRE DE 1922

CORTE SUPREMA

El Tribunal se ocupó de las causas en acuerdo y del examen de abogados.

Fallada de acuerdo:

Allanamiento del local de la I. W. W., sin lugar fondo; Redactor, el señor Salas.

EXAMEN DE ABOGADOS

Fueron aprobados, y prestaron el juramento legal, los siguientes señores con las memorias que se indican:

Señorita **Celia Pérez Matus**, "La estipulación por otro";

Don **Luis Varas Gómez**, "De la Organización y Atribuciones de nuestros Tribunales de Justicia y de la competencia";

Don **Eduardo Sepúlveda Avendaño**, "De las personas incapaces para confesar en materia civil";

Don **Manuel Antonio Vittini**, "Consideraciones sobre el estado de guerra";

Don **Mario Zañartu Larraín**, "La mujer casada comerciante";

Don **Oscar Blanco Viel**, "Ley de Instrucción Primaria Obligatoria";

Don **Luis Amthauer Grob**, "De la acción de desposeimiento contra terceros poseedores de la finca hipotecaria".

CORTE DE APELACIONES

Primera Sala

Sábado 16, señor Gutiérrez

1. Contra Pablo Knop, revocada; 2 Contra Antonio Petrillo, en acuerdo; 3. Contra Mizmo Muchisuki, confirmada; 4. Contra Lorenzo Rolani, id.; 5. Contra Alberto Gómez, revocada; 6. Contra Antonio Flores, id.; 7. Contra Ramón Calcina, id.; 8. Contra Antonio Ling, id.; 9. Contra Beatriz Cantillana, confirmada; 10. Contra Mizmo Muchisuki, revocada; 11. Contra Alberto Gómez, id.

Secretario, el señor Alcalde.

Alegaron:

Don Federico Peña, por la revocación, en la 1.a; y don Arturo Varas, por id., en las N.os 2, 5 y 26.

SEGUNDA SALA. — Relator señor Mac-Iver

1, contra Tránsito Fernández, aprobada con decl.; 2, contra López, aprobada; 3, sumario hallazgo de un feto, aprobada; 4, contra Márquez, revocada; 5, contra Rubio, revocada; 6, contra Gómez, revocada; 7, contra González, conf.; 8, contra Cabezas, conf.; 9, contra Araneda, conf.; 10, contra Espildora, revocada; 11, contra Moreno, acuerdo diligencia; 12, contra Silva, conf.; 13, contra Catalán, conf.; 14, contra Moreno, mal anunciada; 15, contra Falleto, conf.; 16, contra Rivas, revocada; 17, contra Portabella, revocada; 18, contra Palominos, conf.; 19, contra Leyton, conf.; 20, contra Mesías, conf.; 21, contra Angelloni, revocada; 22, contra Jilabert, conf.; no vistas las demás.

Fallada de acuerdo, Pedro Valenzuela c. José Solarzo.

De acuerdo y desistida, Salas contra Prado.

Alegó. En la 4, 5, 6, 11, 13, 16 y 17, don A. Varas, rev.

Fallada agregada, contra Jorge Olivos de la Fuente, aprob. con decl. Alegó don Arturo Varas, confirmando.

TERCERA SALA. Sábado 16, señor González Campos

Sábado 16, señor González Campos

1, contra María Alvarez, en acuerdo y diligencias; 2, contra Armando Arancibia, confirmada; 3, contra Carlota Cárdenas, confirmada; 4, contra José Briceño, casada de oficio; 5, contra Manuel Sánchez, confirmada; 6, contra Guillermo Avilés, revocada; 7, contra Guillermo Valenzuela, revocada; 8, contra Pedro Strany, revocada; 9, contra Mizmo Mochizuky, confirmada; 10, contra Miguel Aliste, mal anunciada; 11, contra Alfonso Poletti, revocada.

Agregada contra P. Cartagena, revocada.

Secretario, el señor Fabres.

Don Arturo Vera alegó por la revocación en la 6.a y 8.a.

Falladas de acuerdo: López con Luna, 34 pendientes, y Luna con López.

CUARTA SALA. — Relator señor Bernales

1.contra Manuel Gutierrez, confirmada; 2, contra Agustín González, aprobada; 3, contra Virginio García, confirmada; 4, contra Domingo Reyes, confirmada; 5, contra Javiera Manríquez, confirmada; 6, contra Antonio Garriga, confirmada; 7, contra Erasmo Bustamante, confirmada; 8, contra María Olea, confirmada; 9, contra Antonio Fontecilla, desistida; 10, contra Miguel Serradell, conf.; 11, contra María Valencia, invalidada; 12, contra Blanca Ahumada, conf.; 13, contra Francisco Vallejos, conf.; 13, contra Pedro Palominos, conf.; 15, contra Agustín San Juan, conf.; 16, contra Luis Aguirre, conf. con declaración; 17, contra Daniel Vargas, acuerdo; 19, contra Eliseo Espina, conf.

No vistas las demás.

Fallada agregada, contra Madrid y otro.

Alegaron:

En la 5, don Antonio Varas, revocando.

En la 10, don Miguel Corde.

En la 16, don Pedro Vila.

En la 17, don Pedro Vila.

En la 19, G. Amunátegui con don Luis M. Concha.

QUINTA SALA. Sábado 16, señor Orrego P.

Sábado 16, señor Orrego P.

1, contra Pedro Abarca, mal anunciada; 2, contra Carlos Vargas C., confirmada; 3, contra Luis Valdenegro, Luis Cordero, Ernesto Tapia, Nicolás Duque y Pedro Cuevas, confirmada; 4, contra José Alberto Soto y Belarmino Riquelme, confirmada y Aprobada; 5, contra Catalina Sánchez, confirmada; 6, contra Salvador Alvarez, confirmada; 8, contra Exequiel Valenzuela, confirmada; 9, contra Pedro Palominos, confirmada; 10, contra Eufemia Ayala, confirmada; 11, contra Manuel Merino, confirmada; 12, contra María Olea, confirmada; 13, contra Victorino Delgado, confirmada; 14, contra Crescencio Tobalina, revocada; 15, contra José Díaz, revocada; 16, contra Pedro González, revocada; 17, contra Fernando Iturbe, revocada; 18, contra Magdalena Moreira, revocada; 19, contra Froilán Herrera, revocada; 20, contra Francisco Arriaza, revocada; 21, contra Mercedes Cabezas, revocada; 22, contra Rosa Vivanco, confirmada.

Secretario el señor Fabres.

Alegaron:

Don Federico Peña con don Franklin Otero y don Arturo Varas por la revocación, en las números 14 a 17.

BARATO
vende la MERCERIA
"LAS AGUSTINAS"
Ahumada 42

MUEBLERIA
TRAIGUEN
MONEDA 952
Muebles Finos
Precios bajos
O-6

La Mutual de la Armada y Ejército
SOCIEDAD DE PROTECCION MUTUA DECLARADA DE BENEFICENCIA, POR DECRETO SUPREMO
Oficina Principal: Valparaíso, Condell 345
Seguros de Vida: Ordinarios, Pagos Limitados y Dotales, al alcance de todos los ciudadanos.
OFICINA EN SANTIAGO:
HUERFANOS N.o 1237 :-: CASILLA 471 :-: TELEFONO
INGLES N.o 3375
Representantes: RAMON LUIS JARPA, SANTIAGO PRADO S.

CRONICA POLICIAL

EL 4.o JUZGADO DEL CRIMEN FALLA AYER UN PROCESO POR ROBO Y HOMICIDIO COMETIDO DURANTE LAS FIESTAS PATRIAS DE 1921

Numerosos reos son condenados y otros absueltos

Una mujer enferma es sometida a un baño en la Sección de Detenidos y sufre un síncope en el 2.o Juzgado del Crimen

Hay necesidad de llamar a la Asistencia Pública en vista de su estado

Se descubre el misterio que rodeaba el trágico fin de un vecino de la Comuna de Yungay

Un sueño inoportuno que causa la pérdida de $ 2,580

Accidente del trabajo. — Pérdida de muebles. — Una mona que perjudica. — Agresión. — Robo

La historia de $ 2,580 y el sueño de Amable

Don Domingo 2.o Soto expuso en la 7.a Comiasría que mandó a guardar a Edecio Berríos la suma de 2,580 pesos.

Berríos le entregó el dinero a su yerno Amable Aguilar para que lo colocara en un lugar seguro.

Pero Amable en vez de guardar el dinero en su casa como le recomendaba su señor suegro, se fué al prostíbulo de Griselda López y se dió la farra del siglo. Cansado de la fiesta se quedó profundamente dormido, momentos que aprovecharon los que se encontraban presentes para hurtale el dineto. Cuando Amable despertó, se encontró con que su dinero había desaparecido.

"El Perico" da un manotón con resultado

En circunstancias que Juan Gómez se encontraba en casa de Diego Alarcón, un individuo apodado "El Perico" le arrebató de las manos 100 pesos en dinero.

Tan pronto como "El Perico" se vió con el dinero, emprendió la más desenfrenada fuga.

La víctima del robo se dirigió inmediatamente a la 8.a Comisaría a dar cuenta de lo sucedido.

LA INVITACION DE UN CARABINERO. — Clara Riquelme expuso en la 11.a Comisaría que un carabinero la invitó a su casa; pero que en vez de atenderla le dió de golpes y puntapiés, dejándola levemente herida.

DESAPARECEN CUATRO CAJONES DE MUEBLES.—La señora Mercedes R. de Appel se presentó a la 3.a Comisaría y expuso que teniendo que ausentarse de Santiago mandó a guardar a un almacén de la calle Agustinas, 4 cajones con muebles, los que desaparecieron.

LAS PICARDIAS DE UNA MONA. — Manuel Albornoz, en los momentos que se entretenía en un circo de la calle Mapocho, observando a una mona, recibió de ésta un cariñoso mordisco en una mano, que lo obligó a pedir auxilio a la Asistencia Pública.

ACCIDENTE DEL TRABAJO.—En circunstancias que Pedro Soto se encontraba trabajando sobre un andamio, sufrió una caída causándose contusiones graves.

CON UN REVOLVER.— Rosa A. Romero dió cuenta a la 9.a Comisaría que Arturo Vergara la agredió con un revólver.

La oportuna intervención de Francisco Moreno la libró de una muerte trágica.

EN UN TRANVIA.—A la señora Marta Fontecilla le hurtaron en un tranvía un reloj de oro. Se dió cuenta del hecho a la 1.a Comisaría.

NIÑITA DESAPARECIDA. — Se ha extraviado de la casa en que habitaba, desde el Jueves pasado, la niñita de 8 años, llamada Manuela Peralta.

Este desaparecimiento ha sido causado por la mujer Catalina Moya de Sepúlveda, quien tenía en su poder a la chiquitina, por encargo de su madre, Ester Acevedo.

En la ausencia de la madre, la Moya la despidió de la casa, ignorándose el paradero de la niña. La desaparecida es de tez morena, llevando abrigo negro; es peinada de trenzas; tiene medias negras y calza botitas.

Además, tiene una cisura en las cejas, inclinada al lado derecho.

Se nos ha pedido rogar a la persona que tenga datos sobre esta niñita, se sirva comunicarlos a la calle Diez de Julio 1625, al lado.

ECOS DE UN ROBO A LA COMPAÑIA TRANSMARINA

AYER, EL JUEZ SEÑOR AGUIRRE, DICTA SENTENCIA EN ESTE PROCESO

Durante los días de las fiestas patrias en 1921 se efectuó un robo de cierta consideración en una de las bodegas de la Compañía Transmarina de Chile.

Dado el aviso correspondiente a la Sección de Seguridad se iniciaron las investigaciones del caso a fin de poder descubrir a las autores de este robo.

Después de practicadas numerosas diligencias, se logró aprehender a varios individuos que aparecían comprometidos en este delito.

Por esta causa, se procesó a Lorenzo López Ulloa, Luis Pérez Moreno, Segundo Pérez Moreno, Segundo Lea Pinto, Manuel Espinoza González, Germán Espinoza González y Manuel Molina Liberona.

Durante la tramitación del sumario, la justicia pudo comprobar que los individuos anteriormente citados, eran los verdaderos autores del robo.

Además fueron procesados por el delito de homicidio, delito que aparecían mezclados en este mismo robo.

Oídas las declaraciones de los reos, y conocido el informe del Promotor Fiscal, el juez señor Marcos Aguirre, dictó una sentencia voluminosa en este proceso.

En dicha sentencia se condena a Luis Pérez Moreno y Segundo Lea Pinto a 541 días de prisión; a Manuel Espinoza González y Manuel Molina Liberona a 400 días; a Segundo Pérez Moreno a 60 días, y a Lorenzo López Ulloa los absuelve.

Los demás individuos a quienes se sindicaba como autores del homicidio del que damos cuenta, fueron absueltos por no haber pruebas suficientes.

EL TRAGICO FIN DE DON DOMINGO QUINTANA

Después de dos días de efectuado el hecho sangriento que le ha costado la vida al vecino de la comuna de Yungay, don Domingo Quintana, ha venido a descorrerse el velo que cubría este odioso crimen.

De las investigaciones que hemos podido practicar, se desprende que el señor Quintana, en la noche de los sucesos, estuvo reunido con varios amigos en una casa donde se verificaba un velorio.

Allí, entre un grupo de los asistentes, después de dedicarse a algunas libaciones, se produjo un altercado, retirándose algunos de la casa donde estaban.

El altercado continúa en la calle y allí se oyó el disparo que causó la muerte de Quintana.

En los primeros momentos se produjo una indescriptible confusión, de modo que no se sabía a ciencia cierta quién era el verdadero autor del delito, pues entre varios se echaban la culpabilidad.

Avisados los Carabineros de Yungay, detuvieron a tres sospechosos, los cuales fueron puestos a disposición del juzgado del crimen.

El juez, después de interrogados, les concedió su libertad bajo fianza.

El que a primera vista aparece como más culpable, obtuvo su libertad bajo fianza de $ 3,000.

UN BAÑO FATAL EN LA SECCION DE DETENIDOS

UN ESPECTACULO IMPRESIONANTE EN EL 2.o JUZGADO DEL CRIMEN

Ayer en la tarde, en los momentos que Luisa Silva era llamada a declarar en el Segundo Juzgado del Crimen, sufrió un síncope que la dejó sin conocimiento.

Al volver en sí, los lamentos y llantos que dejó oir causaron una dolorosa impresión entre los que presenciaban la escena.

Total, que la Silva no pudo recobrar el uso de la palabra y en vista de las convulsiones que daba, hubo necesidad de llamar a la Asistencia Pública.

Nosotros interrogamos cuáles eran las causas de que esa mujer se encontrara en tal estado, y en el propio tribunal se nos contestó lo siguiente:

—La Silva fué detenida por sospecha de un robo efectuado en San Diego 911, donde era empleada. Allí se perdió un reloj y se trajo a la Sección de Detenidos a Luisa y otra empleada llamada Olga.

Ambas mujeres serán puestas hoy en libertad, en vista de no haber méritos en su contra.

Olga que acompañaba a la Silva, prosigue:

—Luisa, acaba de levantarse de la cama, después de haber dado a luz una guagua.

Conducida a la Sección de Detenidos, se le dió un baño, y esa es la causa por qué se encuentra en tal estado.

—¿Y por qué le dieron el baño? —preguntó uno de los presentes.

—Porque de orden de la Dirección de Sanidad se bañan a todas las personas que caen a la Sección a fin de evitar la propagación del tifus exantemático...

—Pero ese baño, a una mujer, que recién ha dado a luz a una criatura, le significa la muerte, agregó otro de los presentes.

—Tal vez, contestó un gendarme, pero esa es la orden... Todo el mundo debe bañarse.

IMPERMEABILIZACION
DE TECHOS, TERRAZAS, BAÑOS, ETC.
"MALTHOID"
el mejor techado de fieltros asfaltados.
Asfalto refinado "FLOATINE".
Pinturas impermeables y para todo usos.
Pinturas especiales para techos de fierro galvanizado.
OSCAR SPOERER & Cía.
Unicos agentes para todos los productos "PABCO".
SANTIAGO
Bandera 24 :-: Casilla 7560
CONCEPCION

VENDO FUNDO
En Colchagua, ramal de las Cabras; 1,200 hectáreas de magníficos suelos, 400 bajo agua y 800 de lomajes y cerros pastosos y monte, Buenas casas habitación y 14 posesiones de inquilinos.
Regalo en $ 450,000, a puertas cerradas, con cerca de $ 100,000 en ganados, maquinarias, siembras, barbechos y enseres. Deuda hipotecaria, $ 350,000, saldo facilidades de pago.
Datos:
CASILLA 3192 -:- SANTIAGO

POUDRE RIZ
IRANOR
LOS PREFERIDOS POR SU
PERFUME EXQUISITO
ADHERENCIA INCOMPARABLE

Imprenta "Echeverría"
San Diego 1233.— Teléfono 23 (Matadero)
Trabajos rápidos y económicos. Libretas y cuadernos por mayor y menor.— Artículos para escritorio. Se atienden pedidos de provincia. Descuentos a los comerciantes.
AGENCIA DE "LA NACION"
Avisos y suscriciones hasta las 9

Avisos clasificados

ARRIENDOS (Necesitan)

NECESITO PARA 1.o OCTUBRE Casita chica amueblada, piso bajo, baño, con o sin pensión; o pieza matrimonio, mismas condiciones. Dirigirse: Casilla 3397. 17-s

DEPARTAMENTO O CASITA amoblada con cocina de gas, para 1.o Octubre. Dirigirse solamente por carta a N., casilla 4047, dando pormenores. 17-S.

CABALLERO ALEMAN NECESITA para 1.o Octubre, pieza bien aseada y amueblada, con o sin pensión. Of. indic. precio a F. Cas. 3897. 17-S

DEPARTAMENTO EN CASA DE familia sin niños, barrio Yungay, necesita señora sola. Dirigirse: Aguirre 1140. 18-S

CENTRAL SE NECESITA LOCAL para cigarrería. Dirigirse: F. Jiménez. Carmen 197|1. 17-S

DESEASE ARRENDAR PIEZA, con puerta a la calle, completamente independiente. — Dirigirse: Correo Central R. C. 17-S

NECESITO 1.o OCTUBRE CASA entre Maturana, San Martín y Santo Domingo, hasta llegar a San Pablo, 6 piezas y servicio. Brasil 641. 17-S

PARA ATENDER URGENTE PEDIDOS, necesito casas habitación, distintos barrios, cánones 100 a 1,000. Teatinos 56. Casilla 861.

ARRIENDOS (Ofrecen)

$ 370 ARRIENDASE CASA EN BAJOS, 10 piezas, dependencias. Olivares 1435. 170-S

$ 9, 13, 16 SEMANALES, GRATIS una semana, arriendo casitas. Chiloé 1740. 23-S

$ 9, 13, 16 SEMANALES, ARRIENDO casitas, Chiloé 1740. 23-s

ESPLENDIDO DEPARTAMENTO, con pensión. San Diego 35. 1-Dic.

SE ARRIENDA UNA CASA EN ALTOS, San Alfonso 1458, valor 150 pesos. Tratar: Vidaurre 1673. 17-S.

ARRIENDASE EXTENSA PROPIEDAD, de 3 1|2 cuadras, varias casas habitación, apropiada para industria u objeto análogo, situada camino Melipilla esquina calle Antonio Varas, a corta distancia Estación Central, y de la feria. Véndese materiales de construcción. Tratar: Monjitas 379. 17-S

EN CASA FAMILIA FRANCESA de todo confort, lindos dormitorios, con muy buena pensión, con balcones, para matrimonio y caballeros distinguidos. Moneda 741, esquina Tenderini. 17-S

CASA QUINTA ÑUÑOA ARRIENDO o vendo. Irarrázaval 2899. 17-S.

ARRIENDO CASA MODERNA PARA poca familia. Marcoleta 520. — Tratar: Siglo XX, 258. 18-S.

ARRIENDASE ALTOS COMODOS y baratos. Carmen 193. Tratar: Avenida España 338. 20-S.

$ 600 ARRIENDO CASA CENTRAL Alonso Ovalle 641, recién concluida, diez piezas y servicios. Llaves, San Isidro 93. 18-S.

SE DAN EN ARRENDAMIENTO las casas Libertad 128 y 132. Tratar, allí, de 2 a 4. 17-S.

ARRIENDO DOS COMOOAS CASAS centrales, una bajos, otra altos. — Echaurren 69 y 71. Verlas, de 2 a 5. Precios módicos. 17-S.

$ 400 ARRIENDASE ALTOS ESPACIOSOS, hall, amplias galerías vidrios, gas, electricidad. Santa Rosa 743. 17-S

INTERESA EMPLEADOS FERROVIARIOS: arriéndase casita quinta en calle Edison 4615, barrio San Pablo pasado Matucana entre estaciones Yungay y Central, tiene luz eléctrica con lámparas puestas, alcantarillado propio, etc. Tratar al lado o almacén esquina. 17-S

180 ARRIENDO DEPARTAMENTO. Merced 829, altos. 18-S.

$ 500 CASA. CASTRO 51, SEIS PIEZAS fuera de servicios. Tratar: Castro 47. 19-S.

ARRIENDASE CASA 8 PIEZAS, fuera de servicio y luz eléctrica, a dos cuadras carros Matadero y Ovalle. Cochrane 1848. 18-S.

CASA SEÑORA SOLA, PROPIETARIA, arrienda departamento a señora sola o matrimonio sin niños. Maipú 462. 17S.

$ 120, $ 90, ARRIENDANSE CASITAS con luz eléctrica. Carmen 197.

ARRIENDO LOCAL INDUSTRIA, galpón cochera, piezas. Compañía 1316. 17-S.

TENGO CASAS DISTINTOS BARRIOS, desde $ 90 a $ 600. Teatinos 56, de 2 a 4. Atiendo festivos.

ARRIENDASE DEPARTAMENTO independiente, San Isidro 486, tres piezas, dependencias, luz eléctrica.

RICHARD 1018. SE ARRIENDAN 2 o 3 piezas. 18-S.

$ 150 SE ARRIENDA CASA CON cuatro piezas, cuarto baño, luz eléctrica y agua. Recoleta 462. 17-S

SE ARRIENDA DOS PIEZAS. ROSAS 1558. 17-S

DENTISTAS, OFRECESE EN arriendo gabinete dental. Huérfanos 1616. 17-S

4 PIEZAS, COCINA. INTERIOR. Tratar: Brasil 268. 17-S

SE ARRIENDA COMODO DEPARTAMENTO. Bulnes 1. 18-S.

MATRIMONIO ESPAÑOL ARRIENDA una pieza a caballero honorable. Moneda 1016 esquina Ahumada. 17-S.

EN MARTINEZ ROZAS ENTRE Libertad y Esperanza, arriendo dos cómodas casas. Tratar: Martínez de Rozas 2864. S18

ARRIENDO ALMACEN MUY CENTRAL con bodega subterránea. Santo Domingo 1018; y también casita 4.o piso. Santo Domingo 1014. Tratar con E. Briceño, Agustinas 1165. 17-S

ARRIENDO O VENDO ESPLENDIDO local para garage, fábrica, bodega, etc. San Antonio 816. Tratar con E. Briceño, Agustinas 1165. 17-S

ARRIENDO DOS BUENAS CASAS centrales, $ 325, gas luz eléctrica. Llaves: Amunátegui 870. De 2 a 4. 22-S

PIEZAS AMOBLADAS, LUZ ELECTRICA, desde $ 55, arriendo. Esmeralda 636. 17-S

ARRIENDASE CASA GARCIA REYES 55 E., perfecto estado, 7 piezas, dependencias, canon $ 250. Tratar: Erasmo Escala 2484. 17-S.

AVICULTURA Y CULTIVOS

SEMILLA DE ALFALFA DEL HUASCO, hija de Provence, que no se hiela, vende Adolfo Rillón. Morandé 720. 28-s

¡SETIEMBRE! EL MEJOR MES para plantar árboles de espinas. Ofrecemos naranjos capuchinos, mandarinos, Washington, Novel, limoneros, limos, cidros, etc. Criadero Corrial. Bandera 130. 17-S

HUEVOS PARA INCUBAR, ORPINGTON, amarillas, Leghorns, blancas y perdiz, Plymouth, Minorca, Rhode-Island, etc., vendo constantemente, por docenas y cientos. San Martín 64. 17-S

SE VENDEN GALLINAS Y GALLOS Lerghon, inglesas y americanas. Serrano 214. 17-S.

REALIZO LA EXISTENCIA DE Lerghon y Orpington blancas. Ñuñoa, Tucapel 738 esquina Prado. 17-S.

CANARIOS FINOS VENDENSE. — Huérfanos 1616. 17-S

CANARIOS CRESPOS, AMARILLOS, vendo: Artesanos 655. Parque Recoleta. 17-S

CRIADERO "EXCELSIOR" VENDE huevos para incubar, totalmente garantidos, de aves seleccionadas como de postura y carne: Wyandotte, Orpington, Rhode-Island-Red, Leghorn Inglesas. Huevos del día infértil, tres pesos docena; Gallinas para consumo, cuatro pesos kilo; Pollos para reproductores, todas edades lindo gallo Plymouth. — Irarrázaval 817.

HUEVOS INCUBACION CATALANAS, Leghorn, $ 10 docena. Av. Irarrázaval 2375. 17-S

ACCIONES Y BONOS

CERRO GORDO, VENDO TRES unidades a 750 pesos cada una. Compañía 1053. Altos oficina 1. 1-O

ACCION BOLSA COMERCIAL DE Chile, arriéndase una, exigiéndose garantía hipotecaria. Datos: Casilla 7519. 19-S.

AUTOMOVILES Y CARRUAJES

MECANICOS Y CHOFERES: Aprovecharán tiempo y dinero, encontrando numeroso surtido repuestos Ford, accesorios, artículos eléctricos. Acudid: San Pablo 3236. Hago descuentos. 19-s

AUTOMOVILISTAS, CHAUFFEURS mecánicos. Realizo numeroso surtido repuestos Ford, legítimos. Descuentos 10 por ciento. Catálogo Gibbs. Artículos eléctricos. Ventas bencinas, aceites, grasas, precios de las compañías. San Pablo 3236, próximo Matucana. 19-S

AUTOMOVIL PACKARD, SE VENDE de ocasión. Tratar: Catedral 1732. 17-S

ANTES DE COMPRAR SUS NEUMATICOS, consulte mis precios, 30 por ciento menos que cualquiera casa del ramo. Bandera 520. 11-o

VENDO DE OCASION, AUTO FORD Sport, en perfecto estado. Gálvez 795. 18-S

AUTOMOVIL WINTON SIX TURISMO, 7 asientos, flamante y en perfecto estado, se vende por ausentarse su dueño. Avenida España 106. 17-S

COMPRO CARROCERIA CERRADA de Ford. Campo de Marte 47. 18-S.

AUTOMOVIL TURISMO GARANTIDO, perfecto estado, vendo. Casilla 2119. 17-S.

VENDO BIEN BARATO OVERLAND turismo, cinco asientos, partida automática, forro de repuesto, garantido a prueba. Tratar: Esperanza 994. 18-S.

VENDO AUTOMOVIL STUDEBAKER cinco asientos, flamante, último modelo. Coquimbo 310 esquina Maestranza. 21-S

COMPRO MAGNETO BOSCH DE cuatro tiempos. Dirigirse: Alameda 23. 17-S.

FORD CASI NUEVO VENDO OCASION. Serrano 434. 18-S.

AUTOMOVIL FORD, CARROCERIA de sport, vendo de ocasión. Brasil 773. 17-S.

COMPRO PATENTE AUTO ALQUILER, urgente. Madrid 1765. 17-S

ESCUELA PRACTICA CHAUFFEURS mecánicos, cursos rápidos, enseñanza por sus dueños; varias marcas. Vicuña Mackenna 386. 21-S.

CAMION FORD, DOS TONELADAS y medias, vendo regalado. Vicuña Mackenna 386. 21-S.

RADIADOR FORD, VENDO. CIENFUEGOS 27. 18-S.

COMPRO AUTOMOVIL OAKLAN O Dodge en buen estado, facilidades de pago. Herrera 1165. 17-S

FORD SPORT, DOS ASIENTOS. vendo. España 47.

VENDO COCHECITO DOS RUEDAS con caballo y arneses, perfecto estado. Washington 1316. 19-S.

VICTORIA PARTICULAR, PERFECTO estado, se vende. Ejército 384. 20-S

VENDESE UN BUQUECITO DE dos ruedas, arnés y caballo, en perfecto estado. Nataniel 801. 17-S

CARRUAJE CUATRO RUEDAS, SIN uso, diez personas, vendo. San Pablo 3555. S-17

VENDO CARRETON DE MANO ESPECIAL para helados. Verlo de 9 a 6. Exposición 504. 18-S

VICTORIA BARDEAU, EN PERFECTO estado, con arneses, se vende. Riquelme 36. 17-S

EN $ 70, VENDO CARRETONCITO heladero, casi nuevo. Castro 528. 17-S

DO CARRETELA CON CABA- aperada, Gálvez 1687, de 12 a 1. 18-S.

RETELA BUEN ESTADO vende ocasión. Edison 4301. 18-S

ALHAJAS

NOVIOS!! ARGOLLAS ORO, 18 Y 4 quilates, ofrece, Relojería Sportman, $ 30, San Diego 780-782. 19-s

COMPRO JOYAS, ARTICULOS DE plaqué y objetos de arte. San Diego 160. V. Aguila. 20-S.

FABRICA DE ALHAJAS. SE COMpra oro, plata, platino y piedras finas. Compañía 1046. 4-N.

ANIMALES

VENDESE UNA VACA RECIEN parida. Maule 146. 17-S

VENDO TRES VACAS LECHERAS. Copiapó 764. 17-S

LINDO CABALLO COLORADO PA. perchase, vendo. Rancagua 211. 17-S

VENDO LINDO CABALLO ALAZAN grande, trotador, iro solo, elegante. Patricio Lynch 881. 18-S

COMPRA-VENTA VARIAS

CALENTADORES, BAÑOS, LAVAplatos, en realización. Fábrica San Diego 225. 31-Set.

VENDO TOTORA HEMBRA PARA amarrar viñas. San Pablo 4260. 19-S

MAESTROS ZAPATEROS. — LA suelería que vende más barato es "La Porteña", San Diego 937. Set. 19

CAJAS DE FONDO 8 TAMAÑOS, Bandera 82. 23-s

COMPRO PAPEL USADO A DOMIcilio. Carmen 1505. O-6

CALENTADORES, BAÑOS, LAVAplatos, en realización. Fábrica San Diego 225. 31-Set.

VENDO DISCOS DE BAILES Y otros. Carreras 415. 17-s

LINDOS DORMITORIOS, CON pensión, matrimonios, caballeros extranjeros. Delicias 1385. 17-S

CARRUAJE 4 RUEDAS, SIN USO, diez personas, vendo. San Pablo 3555. 16-S

COMPRO VIDRIERA TENDIDA, regular tamaño, y espejo grande. Avenida Matta 1185. S-19

SE VENDE COCINA ECONOMICA y amoblado completo marroquí usado. Carmen 438. 18-S.

REGALO MOSTRADOR, PESO mostrador, fondos de fierro chicos y grandes, máquina para carne, útiles camisería, cocina, gas. Jofré 105. 17-S.

COMPRO SILLA INGLESA COMpleta, poco uso. Dirigirse por carta dando dirección y precio a Rosario 688. 17-S.

FIESTAS PATRIAS, COLOSAL REbaja precios, guitarras españolas desde $ 28; cuerdas irrompibles, acordeones, desde $ 35; realización bastones. Almacén Música, Paragüería Moderna, San Diego 111. 17-S.

SE VENDE UNA COCINA ECONOmica de dos platos. Nataniel 914. 17-S.

SE VENDE UN CONTRABAJO A cuatro cuerdas. Bandera 831. 17-S.

VENDO MONTURA, TODA APErada, en perfecto estado. San Francisco 817. 18-S

MOSTRADOR $ 25. ROGELIO Ugarte 1565.

SE VENDE UNA ROMANA DE MIL kilos, Howe, y otra de 500 kilos Belfor. Zañartu 1076. 17—S

CONCLUSION NEGOCIO, VENDESE artículos de paquetería, tienda. Maruri 434. 17-S

OCASION: ARMAZON, ESTANTErías, mostrador, vidrieras. Maruri 434. 17-S

VENDO UN TRAJE CHAUFFEUR nuevo, de paño, con gorra, en mitad de su valor. Gay N.o 2148. 18-S

BODEGA PARRAL, SAN FRANCISco 697, vende carbones y leñas todas clases. Precios más bajos plaza. 15-O

VENDESE UN BREQUECITO DE 2 ruedas, arnés y caballo, en perfecto estado. Nataniel 801. 18-s

ESTANTERIA Y MOSTRADORES, perfecto estado, vendo. Recoleta 441. Se arrienda el local. Llaves en el N.o 439. 20-S

EXCELENTE NIVEL, VENDO, DIrigirse. Molina 552. 19-S

ALMENDRAS, DULCES, A 6 PESOS kilo, vendo. San Pablo 2702. 18-S

BANDERA CHILENA 4 METROS de largo vendo. Balmaceda 863. 18-S

12 PESOS CARBON PURO ESPIno, Agustinas 1717. Bodega Quillota. S-17

17.50 CIEN KILOS PAPAS CAZUElas, Bodega Quillota. Teléfono 1459. S-17

7.80 SACO AFRECHO. BODEGA Quillota. Agustinas 1717, a domicilio. S-17

5 PESOS SACO LEÑA ESPINO O talhuén. Bodega Quillota. S-17

7.80 SACO CARBON QUILLAY, puro. Bodega Quillota. Agustinas 1717. Teléfono 1459. S-17

VENDO ARNESES DE PAREJA Y tiro solo y sillas de montar de todas clases, barato. San Pablo 2880.

SE COMPRAN LOS CUEROS GRANdes de chinchilla legítimos. Of. A. G., Casilla 45-D.

BATEA FIERRO, 950 LITROS, CALdero 680 litros. Vendo. Carmen 815.

BICICLETA BIANCHI, EN PERfecto estado, vendo de ocasión. Tratar: San Francisco 174, de 1 a 5. 18-S.

GUINDAS SECAS COMPRO. COquimbo 729. 18-S.

BICICLETAS TENGO BUEN SURtido de todos portes para la venta. Brasil 15, San Diego 927, Diez de Julio 369. Abierto días festivos. 18-S.

COMPRO LAVATORIO DE DESAgüe, 8 metros cañería gas de 3|4 y 8 metros cañería de desagüe, 7 metros mampara. Libertad 78. 17-S.

SEÑORA PARA LA COCINA Y COrrer con casa caballero solo, a una chacra a 10 minutos de Santiago, se necesita; se prefiere con niño. Ejército 412. 18-S.

ZAPALLOS MUY BUENA CLASE, vendemos una gran partida. Rosas 1026. (Bodega).

VENDO MOSTRADOR $ 25. —ROgelio Ugarte 1565.

SISCO GARANTIDO DE ESPINO $ 5 sacos de 80 kilos, vende. Chacabuco 18.

CARBONCILLO DE ESPINO HORneado, tan bueno como carbón, sacos de 70 kilos $ 7.50, con saco, vende el depósito. Chacabuco 18.

VENDO BICICLETA. ANDES 2926. 18-S

BENCINA, LATAS DE 18 LITROS: Verde, 17.80; Amarilla, 21.50; Energura, 18.30; aceite Mobiloil, $ 18 lata 1 galón. Días de Fiestas Patrias, abierto hasta media noche. Casa Silva. Delicias 2460.

DE OCASION SE VENDEN DOS hachones de bronce niquelados para palo bandera, $ 15 cada uno; se hacen visillos para cortinas, según medida. República 266, casita A.

COMPRA-VENTA NEGOCIOS

VENDO PELUQUERIA DE OCAsión. Franklin 1057. 17-S.

DULCERIA CENTRAL VENDO. Tratar: Compañía 1697. 17-S

HABIENDO COMPRADO EL NEgocio de abarrotes del señor José Pérez, Jotabeche 85, no respondo por ninguna cuenta pasado tres días.— Julio Santibáñez. 71-S.

NEGOCITO ENTRADA CITE VENdo. Toesca 2497. 17-S.

POR ENFERMEDAD VENDO NEgocio abarrotes, único cuatro esquinas, venta 5,000 mensuales, Rogelio Ugarte 1498. 17-S

VENDO NEGOCIO ABARROTES poco capital. Cóndor 743. 16-s

VENDO CARNICERIA $ 150 POR viaje, arriendo barato. Pastor Ovalle 119.

ESTABLO VENDO POR CAMBIO de residencia. Recién refaccionado, bien situado y acreditado. Traspaso contrato arriendo largo plazo. Dirigirse: Compañía 2487. 17-S.

CARNICERIA BIEN INSTALADA y con buena y segura clientela vendo por ausentarme. Villavicencio 56. De 12 a 1 P. M. 18-S.

PESCADERIA SANTA MARIA SItuada en Mercado Central, vendo por cambio de negocio. Tratar Vergara 53. 17-S

SE VENDE NEGOCIO VERDULEría, por no poderlo atender, arriendo regalado. Toesca 2432. 18-S

VENDO CARNICERIA, CHANCHEría modelo, buena situación, negocio rápido aprovechar fiestas patrias.— Aldunate 901, esquina Coquimbo. 17-S

VENDO NEGOCIO ABARROTES anexo licores por no poderlo atender. Verlo y tratar: Ramírez esquina Thompson. 18-S.

SE VENDE NEGOCIO VERDULEría, por no poderlo atender, arriendo regalado. Toesca 2432. 17-S.

VENDO MI ACREDITADO NEGOcio Emporio de Café Electra. Enrique Abel. Compañía 1038. 22-S

VENDO CARNICERIA POR NO poder atenderla. López, esquina Cruz. 19-S.

¡OCASION! VENDESE BAR Y restaurant, barrio muy comercial, buena clientela. Tratar: Maestranza 284, altos, de 3 a 5 P. M. 18-S.

BAR-RESTAURANT, NEGOCIO SEguro, vendo. Esperanza 642. 18-S

TENGO ORDEN DE VENDER ESpléndido negocio por ausentarse dueño. Facilidades pago, poco capital. Necesito vendedor competente frutos del país. Presentares: San Diego 911, 1 a 2. 19-S.

BACDEKER

"BAEDEKER" DE SANTIAGO "Manual del Viajero" (M. C. R.), aparecerá pronto con gran plano Santiago aumentado al tamaño ochenta por cincuenta y ocho centímetros. Precio, $ 2.00 (dos pesos) ejemplar, pedidos para la venta: Casa Fratelli-Castagneto. Delicias, esquina San Martín. Casilla 108 D. Santiago. Librería 20 o|o de descuento. 20-S

"BAEDEKER" DE SANTIAGO. Contiene cuanto dato sea necesario a una persona que visite Santiago. Aparecerá el Domingo 17 de Setiembre. Precio, dos pesos ejemplar, pedidos para la venta: Casa Fratelli-Castagneto. Delicias, esquina San Martín. Casilla 108 D. Santiago. Librería 20 por ciento de descuento. 20-S

LIBROS Y ESTAMPILLAS

LIBROS COMPRO, SAN DIEGO 105, 20-Set.

DIVERSOS

SE REFACCIONAN COLCHONES A domicilio. Colchonería La Sud Americana. Rosas 2075. 1.o-Oct.

DE OCASION VENDESE MOTORcito eléctrico de 220 volts, A. C. D. C., especial para dentistas, aplicable a máquinas de coser de pie. Artesanos 623, casa 5. S-20

PIDA PRECIOS INSTALACIONES eléctricas propuestas gratis. Casa Arnaldo Masden, San Antonio 516. Set. 17

BOTONES DE NACAR PARA CAmisa y de hueso para calzoncillos, etc., ofrece la fábrica. Avenida Matta 905. 8-O

DESEO SABER DE ESCOLASTICA y Clodomira Méndez.—Fidel Méndez. Matucana 100. 17-S.

COPIAS A MAQUINA. PRECIOS módicos. Lastarria 76. 17-S.

DESEO SABER RESIDENCIA DE Gumecindo Gajardo Novoa que se encuentra en Santiago, ruego a la persona de buena voluntad sepa su domicilio dirigirse por carta a Grimanesa Araya. Antofagasta: Copiapó 233. S—17

PLEGADO Y ACORDEON, FALDAS plegadas y acordeón, plissé de todas clases, encarrujados a máquina, trabajo perfecto, entrega rápida. Casa Moletto Hnos. Catedral 2202. Teléfono 2166. 13-N

ASFALTO EJECUTO, COMPRO EL usado. Delicias 2895. 16-S

SOCIO PARA INDUSTRIA QUESEra, instalación moderna, gran capacidad, se busca. Dirigirse: Casilla 1528. Santiago. 18-S

FIESTAS PATRIAS. CHICHES, tarjetas para bautizo, azahares para novios. Impresión gratis. Bandera 814. 18-S.

"ESCUELA BAILE VALERO". — Enseñanza superior. Clases colectivas: Lunes, Miércoles, Viernes; facilidades. Delicias 2540. 17-S.

GRAN SASTRERIA. AHUMADA 23. —Avisamos a los socios de nuestros clubs que en el 9.o sorteo del A., salió favorecido el 8. Club B., en formación; cuota semanal, $ 7, con derecho a $ 160. —Femenías y Co. 17-S.

OCUPACIONES "NECESITAN"
(SERVICIO GRATUITO)

SE OFRECE AMA PRIMERIZA A media leche. Molina 134. 17-S.

SEÑORITA OFRECESE APRENDIZ clínica u otra ocupación decente, aquí o fuera. Correo 3. E. R.

EMPLEADO CUALQUIER PUESto, fianza, informe. Cartas: Correo 2. F. Silva.

OFREZCOME PARA ABARROTE O cualquiera ocupación. Correo Central. Samuel Alfaro.

JARDINERO OFRECESE, CASADO y sin familia, buenas referencias. Pedro de Valdivia N.o 830. F. Z.

OFRECESE JOVEN SIN PRETENciones, llavero, cochero, con carnet y recomendación. Bascuñán 998. J. Valdés.

SEÑORA FRANCESA HACE CLAses o acompaño niños. W. C., Correo Central.

CORTADOR SASTRE DESEA OCUpación aquí o provincia. Dirección: J. A. G. Providencia 1301.

JOVEN BUENAS REFERENCIAS, práctica barraca maderas, ofrécese. V. Casilla 370.

JOVEN, CONOCIMIENTOS FRANcés, contabilidad, hizo servicio militar, solicita ocupación. J. E. Independencia 1255.

JOVEN CON "UNDERWOOD" PROpia, ofrécese como empleado. J. J. R. R., Correo 3.

PERSONA MUY COMPETENTE EN construcciones y obras finas, se ofrece. Avenida Matta 430. R. W.

SEÑORITA DACTILOGRAFA O ayudanta de contador, se ofrece. Correo Central. S. A. L.

JOVEN OFRECESE PARA ALMAcén o bodega o puesto confianza. Casilla 1429.

H. GAMBOA O., CONTRATISTA DE refacción de edificios, ofrécese. Santo Domingo 3834. Correo 12.

NIÑO SE OFRECE PARA MANDAdos de oficina o tienda. Víctor Fuentes M. Correo Central.

JOVEN CUALQUIER PUESTO ofrécese fianza, informe. Cartas Correo 2. H. Escobar.

MOZO JOVEN CON SERVICIO MIlitar ofrécese, entendido hortaliza y jardín. P. Fuentes. Correo Central.

JOVEN ESPAÑOL DESEA OCUPAción decente aquí o fuera. Dirigirse: Correo 12. G. S.

JOVEN ENTENDIDO ALMACEN, bodega frutos del país. H. 2.o E. Carrión 1933.

JOVEN ESCRIBE A MAQUINA Y entiende contabilidad, ofrécese. Sargento Aldea 983.

JOVEN SE OFRECE PARA CUALquiera ocupación. Independencia número 905. A. P.

JOVEN CON BUENA LICENCIA Y conocimientos comercio desea ocuparse. O. Valenzuela. San Francisco 1422.

SEÑORITA PULIDORA SE OFREce. Correo N.o 3. O. C. H.

SEÑORA VIUDA SE OFRECE ADministración de cité. Correo N.o 3. S. H. G.

LLAVERO, COCHERO PARA CAMpo o atenciones oficinas, se ofrece. Correo 8. F. A. R.

OFRECESE CHAUFFEUR, SIN pretensiones, fuera o ésta. Buenos certificados. Escribir: Moneda 1362. E. Muñoz.

JOVEN DECENTE DESEA OCUPAción, prefiere oficina. Dirigirse: Correo Central. J. B. O.

SEÑORITA OFRECESE PARA atender oficina, escribe a máquina. Dirigirse: San Francisco 1067.

JOVEN ESPAÑOL, PRACTICO HOtel, $ 1,000 garantía y personal, prefiere provincias. Alonso Ovalle 879.

COCHERO MUY COMPETENTE Y con excelentes recomendaciones se ofrece. Correo 8. F. A. R.

SEÑORITA PRACTICA CIGARREría ofrécese cualquiera ocupación decente. A. N. J. Correo 4.

SEÑORA VIUDA CON DOS NIños ofrécese para quehaceres de casa. León Prado 509.

OFRECESE SEÑORITA INDEPENdiente con muy buenas recomendaciones para cualquiera ocupación decente. San Francisco 838, casita 4.

EMPLEADO BOTICA, RECOMENdado, ofrécese. Dirigirse: San Pablo 1577. S. V.

VITI-VINICULTOR, ENOLOGO, EStudios en Francia. Ofrécese. J. N. P. M. Casilla 81-D.

SEÑORITA DACTILOGRAFA OFREcese enseñar a escribir a máquina. L. M. San Diego 65.

OFRECESE SEÑORITA RECOMENdada, muy competente, para oficina de casa comercial. L. M. San Diego 65.

OFRECESE MATRIMONIO: EL llavero, entendido viñas; ella quehaceres casa. Bulnes 653. J. P.

CONTADOR GENERAL OFRECESE a casa comercial, buenas referencias. Maestranza 1235.

SE OFRECE UN JOVEN COMPEtente para el mostrador. Dirigirse: Cochrane 60.

OFRECESE JOVEN EXTRANJERO, conoce trabajo botica. Excelentes recomendaciones. Eyzaguirre número 624.

"LA HIGIENICA VACUUM CLEAner", limpia, lava alfombras, aseos, pinturas, encerados casas. Se reciben órdenes de mudanza. New York 75. Maestranza 94. Teléfono 430. 17-S.

¡¡BAILES, FIESTAS PATRIAS!! (Todas las noches). "Escuela Nacional de Masajistas". Estado 363. (Plaza de Armas). 17-S.

EL PRESTIGIO TIENE SU FUNdamento, usad solamente anilina "Holstina", rechazad sus similares.

RELOJES, GRAMOFONOS Y VICtrolas, componemos a domicilio, se atiende llamados fuera de Santiago, trabajo garantido. Blanco Encalada 2485.— Allendes y Cía.

HECHURAS RECIBENSE PARA gran réclame, desde 75 pesos, corte elegante, primera clase, sección zurcidos, composturas, limpiar. San Antonio 384, lado Baños Santiago. 21-S.

COMPONGO BARNIZO MUEBLES, carpintería en general; admito en pago toda clase objetos usados. 10 de Julio 263. 19-S.

PAPELES PINTADOS.— SE LLAma la atención a los interesados, la hermosa variedad de muestras que se exhiben en la Exposición de la Habitación Económica de la Escuela de Bellas Artes. 18-S.

PRIMERA CUOTA 5, 10 PESOS, casimires, saldos, trajes medida desde 100, pantalones $ 25. Sección especial hechuras, viraduras, local propio, 50 por ciento economía. V. Mackenna 1080. 24-S.

BANCO HIPOTECARIO Y DE CREdito.— Junta General Extraordinaria.— Cítase a Junta General Extraordinaria de Accionistas para el día 30 de Setiembre en curso, a las 10 A. M., en las oficinas del Banco, Agustinas 1199. El objeto de la Junta es tratar del cambio de Administración, aprobación de cuentas, reforma de los Estatutos y especialmente del aumento del capital social. El Registro de Accionistas permanecerá cerrado de conformidad con el artículo 22 de los estatutos. Santiago, 18 de Setiembre de 1922. — El Consejo.

HOTELES Y PENSIONES

EN CASA DE FAMILIA SE arrienda pieza con o sin pensión, frente a la plazuela Manuel Rodríguez. Grajales 2154. 20-S.

¡ATENCION! DESDE $ 2.50 PIEzas amobladas comida comida con vino $ 2. Gran Hotel Buenos Aires, Delicias 2921, frente Portal Edwards. 20-Set.

CENTRALISIMO PIEZAS AMOBLAdas, con buena pensión mesa. Santo Domingo 1030. 20-S

DEPARTAMENTO, PENSION, ofrécese. Riquelme 751. S-22

FAMILIA HONORABLE OFRECE piezas pensión. Compañía 2519. 17-S

LINDA PIEZA AMOBLADA, arriéndase, con pensión. Casa extranjera. Rosas 1130. 17-S

FAMILIA RESPETABLE ARRIENda piezas pensión, matrimonios, caballeros, precio módico. Maestranza 156. 30-S

CENTRALISIMO ARRIENDANSE piezas con pensión, días, meses. — Catedral 1257. 24-S.

LINDAS PIEZAS CON PENSION, matrimonios, caballeros extranjeros. Delicias 1335. 19-S

PIEZA PENSION, ARRIENDASE. Santa Rosa 229. 17-S

FAMILIA HONORABLE ARRIENda con pensión flamante pieza calle. Carmen 474. 18-S

ESTADO 75, RESIDENCIA DE FAmilias, regios dormitorios, espléndida comida, baño, teléfono 3705, matrimonio, caballeros distinguidos. S-18

VIÑA DEL MAR, CASA RESIDENcia de primer orden, piezas y departamentos por días y meses, muy buena comida, oportunidad para pasar las fiestas patrias. Calle Alvarez 684. Viña del Mar. 17-S.

CENTRALISIMO SE ARRIENDA piez amoblada, matrimonios, personas honorables, meses días. San Antonio 768. 17-S.

ARRIENDANSE PIEZAS CON pensión de mesa. Maturana 652. 17-S.

CASA HONORABLE, ARRIENDA barato pieza o departamento balcones calle, luz, con pensión, a matrimonio o jóvenes. Almirante Barroso 742. 17-S

CASA HONORABLE ARRIENDASE pieza con pensión. Santa Rosa 350. 18-S

EXTRANJERO, (INGENIERO) DEsea pieza bien amoblada, independiente, con pensión en casa honorable de familia chilena, preferible como único pensionista. S. S. Casilla 1240. A-17

EN CASA DE FAMILIA ARRIENdo magníficas piezas con pensión, con o sin muebles. Maestranza 156. S-30

SAN DIEGO 79, UN PASO DEL centro, arriéndase pieza con pensión. 19-S

CASA HONORABLE OFRECE JOven, señorita, pieza con o sin pensión. Nataniel 274. 17-S

FAMILIA ARRIENDA PIEZA CON pensión. Estado 141. 17-S

CATEDRAL 2429. PIEZAS BALCOnes calle, pensión, ofrece casa familia. 18-S

MATRIMONIO NECESITA PRIMEro Octubre pensión dos piezas, casa familia, únicos pensionistas. Lira 693.

EN CASA DE FAMILIA RESPEtable, se arrienda elegante pieza a la calle, con muy buena pensión. Baño y toda clase de comodidades. Catedral 2915. 18-S

CENTRALISIMO. DEPARTAMENtos cons pensión, con sin mueble ofrece familia honorable. Santo Domingo 1219. 17-S.

MAGNIFICA PENSION, PIEZA con o sin muebles para dos jóvenes o matrimonio; precio convencional. San Francisco 158. 18-S.

CENTRAL PIEZA CON PENSION mesa. Puente 585. 19-S.

JOVEN DESEA PIEZA Y PENsión, casa sin pensionistas, inmediaciones Parque Forestal.— L. T. Correo 5. 17-S.

PIEZAS ELEGANTES CON PENsión excelente, ofrece familia honorable. Santo Domingo 2128.

CASA EXTRANJERA OFRECE Para familias, pasajeros, habitaciones y departamentos con pensión. Merced 766, a una cuadra Plaza Armas. 19-S.

INSTRUCCION

COMPARESE ENSEÑANZA: ACAdemia "Pitman", taquigrafía, mecanografía, profesorado titulado, competente. Maule 1075. 4-O

INSTITUTO PINOCHET LE BRUN —Huérfanos 1657. — Contabilidad, mecanografía, inglés, vendedor, propaganda. 12-Octubre

CURSOS MIXTOS COMERCIALES Aritmética, Contabilidad, Redacción, Dactilografía, $ 10 mensuales; funcionan diariamente de 6 a 8 - 9 a 11 P. M. Título válido Contador Comercial. Pídanse prospectos Instituto Técnico Comercial de Chile. Gálvez 139. 19-s

LENGUAFONO COMPLETO aprender inglés, perfecto estado, regalo 200 pesos. San Francisco 982 A. 17-S

ME OFREZCO PARA DAR CLASES de sombrero en alguna escuela o casa particular. Dirigirse por carta, Correo 3, Domitila Mackenna. 17-S.

FRANCES, CLASES PARTICULAres. Gálvez 216. 17-S.

ULTIMOS CURSOS ANUALES. — Modas, sombreros, economía, cestería, pintura, bordados, declamación, Liceo Chileno. Plaza Yungay.

$ 3 MENSUALES ENSEÑANZA EScritura máquina. Avenida Brasil 863. 18-S

LICEO CHILENO. PLAZA YUNgay. Kindergarten, Preparatorias, Humanidades. Exámenes universitarios.

SEÑORA CON MUY BUENA PROnunciación hace clases de Francés. —C. C., Correo Central. 17-S.

OCUPACIONES (Ofrecen)

CARPINTEROS MUEBLISTAS Competentes necesita la Mueblería Beye. Condell 329. Valparaíso. 18-s

PELUQUERO NECESITO, SAN Pablo 2117. s-17

NECESITA PASTELERO COMPEtente la fábrica de dulces "La Perla", Santo Domingo, 2706. s-17

TORNEROS Y TALLADORES MAderas, necesita Fábrica de sillas Mapocho 4255. 19-S

PARA LLAVERO Y MAYORDOMO de pastería necesito, hombre de campo, práctico, casado, con buenos informes. Casilla 2206. 17-S.

SE NECESITA UN CANTINERO para una institución española. Tratar en Inés de Aguilera 1136, de 8 a 11 (Plaza Almagro). 17-S

CARRETELEROS: SE NECESITAN varios con carretela propia, y fianza. Para la venta de bebidas gaseosas de mucha aceptación. Dirigirse: Fábrica: Prieto esquina Ibáñez, de 8 a 10 A. M., y de 2 a 4 P. M. S-17

NECESITO PELUQUERO CON HErramientas. Colón 1352. 17-S

PELUQUERO URGENTE NECESItase. Benavente 560. 17-S

MAESTROS Y PANADEROS PREciso. Bellavista 479. 17-S

SE NECESITA VULCANIZADOR.— Cienfuegos N.o 22. 17-S

FOTOGRABADORES COMPETENtes se necesitan en esta imprenta. Presentarse de 9 a 12 y de 2 a 6. 17-S

AGENTE CON CLIENTELA ABArrotes, susceptible vender vinos a particulares, se necesita para viña alrededor Santiago. Casilla 1915. 17-S

LITOGRAFIA: TRANSPORTADOR-maquinista competente, honrado y sin vicios, necesítase. Curicó 70. 19-S

NECESITO EMPLEADO COMPEtente, en ramo electricidad, sepa escribir a máuina, con muy buenos informes. Dirigirse por carta. Agustinas 1441. Almacén Eléctrico. 18-S

MECANICO COMPETENTE EN maquinaria agrícola, necesita. Delicias 2197. 18-S

NECESITO UN JOVEN QUE SEpa ordeñar vacas,- con recomendaciones. Rosas 2663. 17-S

NECESITO CARPINTERO CONStructor, trabajar en persona. Vásquez 169, altos 18-S

NECESITO PELUQUERO. SALAS 262. 17-S.

TAPICERO COMPETENTE, NECEsito. Purísima 283.

NIÑO FORMAL PARA LUSTRAR necesito. Andrés Bello, Portal de la Vega, Peluquería. 20-s

NIÑO PARA MANDADOS NECESItase, edad diez, once años. 425. Buenos Aires 425. 17-S

MUCHACHO PARA MANDADOS necesito. Delicias 1385. 17-S.

SE NECESITA UN MOZO COMPEtente para comedor, casa residencia. Ahumada 149. 18-S.

MOZO PRACTICO PARA ATENDER mesas café, copero, necesito. San Diego 1063.

NIÑOS PARA VENDER DULCES, necesito. Pedro Lagos 1361.

NECESITO NIÑO PARA DULCEría. Andes 3130. S-18

NIÑO INTELIGENTE, LE ENSEÑO carpintería. Sueldo, casa y comida. 10 de Julio 363. 18-S.

BUENAS COSTURERAS SASTRES, necesito, que sepan ojalar. Diez de Julio 1302. 31-s

LECHERA NECESITA, SEPA LEchar bien. Recoleta 211. 17-S.

NECESITO TRES SEÑORITAS, dos jóvenes modales distinguidos. Sueldo, 280 pesos mensuales. Morandé 436. 17-S.

PLANCHADORA CAMISAS HOMbre, necesito Buenos Aires 425. 17-S

NECESITO POSTICERA, CAMISEra. Lavandería Modelo. San Diego 319. 18-S

AMA PRIMERIZA CON ABUNDANcia, se ofrece de 16 días. Providencia 877.

SEÑORITAS Y JOVENES VENGAN con sus padres, puede convenirles. Altos Baños Santo Domingo.

LAVANDERAS, $ 2.50 TAREA; posticeras, $ 5.50 y de doblez, necesita. Lavandería. Merced 475. 19-S.

APARADORAS NECESITO. VALparaíso 1064, casita 22. 18-S.

CUIDADORA DE RESPETO QUE sepa cocinar. Compañía 2471. 17-S.

SEÑORITAS Y JOVENES VENGAN con sus padres pueden convencerse. altos Santo Domingo. Sección empleados. 17-S

OFICINA EMPLEOS: OPORTUNAmente proporsiona buena servidumbre. San Francisco 281. 21-s

EMPLEADA PARA COMEDOR Y piezas necesítase, con buenas recomendaciones, buen sueldo. Providencia 1570. 18-S.

EMPLEADA FORMAL QUE SEPA cocinar bien necesito. Exijo recomendaciones; pago buen sueldo. Avenida Portales 2601. Presentarse 2 a 4. 17-S.

SE NECESITA UNA NIÑA PARA poco servicio. Diez de Julio 748. 18-S

NECESITO MUCHACHITA PARA mandados. Merced 170. 18S

NIÑA HASTA QUINCE AÑOS, SERvicio liviano, sueldo veinte pesos, necesito. Cochrane 1002. 20-S

NIÑA PARA LA MANO, NECESIto. San Francisco 158. 17-S.

NECESITO EMPLEADA PARA pastelería, competente. Bascuñán 695. 18-S.

NECESITO NIÑAS PARA EL ASEO de piezas. Chacabuco 14. 17-S.

NECESITO DIEZ NIÑAS PARA las Fiestas Patrias. Blanco Encalada 2095. 18-S.

NIÑITA DEL CAMPO, 12 a 15 AÑOS sin pretensiones, necesito. San Pablo 2318.

NECESITO SEÑORITA PARA BAzar de juguetes Exposición Industrial Quinta Normal. 17-S

NECESITO UNA NIÑA PARA LAS piezas. Calle Exequiel Fernández N.o 99, Ñuñoa. 20-S.

NECESITO COCINERA RECOMENdada. Tratar: de 1 a 2. Bellavista 438. 18-S

SEÑORA O NIÑA RECOMENDADA, sepa cocina, sin niño, servir casa caballero respeto necesito. Casilla 2224. Buen sueldo. 17-S

NECESITASE COCINERA Y SIRviente de mano, regular edad. Moneda 2347. 1-S

COCINERA Y NIÑA DE MANO, muy recomendadas, busca familia extranjera. Buen sueldo. Dirigirse Parque Forestal 352. 18-S

COCINERA QUE SEPA MUY BIEN su oficio, buen sueldo, se necesita. Merced 329. 19-S

COCINERAS, PARA COMEDOR, sueldos 80, 70, 60, 50, 40 pesos, necesitamos urgente. Oficina. Gálvez 106. 17-S.

COCINERA, REGULAR EDAD, NEcesito, poca familia. Maestranza 144. 18-S.

OBJETOS PERDIDOS

PERSONA QUE HAYA PERDIDO cartera en carro Negrete, reclámela la Escuela de Hombres Negrete. 17-S.

GRATIFICACION SE DARA A LA persona que entregue en la carnicería de Huérfanos y Fontecilla, un llavero perdido en la esquina de Huérfanos y Plaza Brasil. 18-S

DOY BUENA GRATIFICACION A quien entregue maletín negro con máquina fotográfica, perdido el Viernes en la noche. Calle Salto 1313. 17-S

CARNET PATENTE, PERDIDOS, devolverlos. Agencia "La Nación" Portal Edwards Martín Ibaceta.

MAQUINARIAS

MAQUINAS ESCRIBIR, OCASION, Bandera 82. 23-s

TALLER PARA COMPONER Y limpiar cajas registradoras, máquinas escribir y calcular. 23-s

VENDO BARATO MOTOR ELECtrico de cinco caballos y acumulador para auto. San Diego 1795. 17-S.

VENDO MAQUINA HELADERA con sus útiles y cocina económica. Rivera 1298. 17-S.

SOBADORA FUERZA MOTRIZ O mano, puerta horno, fogón y parrilla. Vidrieras, muebles, vendo, por traslado Delicias N.o 285. 17-S

MOTO INDIAN, 7 H. P., VENDO. Avenida Portales 2799. 17-S

PASTELERÍA: PRENSAS, PICAdoras, rastrillos, cultivadoras, segadoras, rastras, motores a vapor. Regeneradores. Rastras canadienses, vende: Delicias 2197. 17-S

MAQUINAS DE ESCRIBIR L. C. Smith y Bros y Corona vendemos con facilidades de pago por cuotas mensuales. Estado 67. 17-S

SIERRAS HUINCHAS FRANCESAS de 2 1|2, 3, 3 1|2 y 4 pulgadas, llegó. Santo Domingo 2395. 19-S

MATERIALES DE CONSTRUCCION

BALDOSAS CUALQUIER DIBUJO, tubos cemento, tierras colores para cemento, yeso, etc. Precio sin competencia. Lira 715. 13-O

TECHO "MAJOI", IMPORTADO, realizo una partida. Verlo y tratar: Francisco Bilbao 413, Providencia. 17-S.

COMPRO 20 MIL LADRILLOS DE muralla y necesito maestros albañiles. Eyzaguirre 1462. 17-S

VENDESE MATERIALES DE construcción, maderas, planchas de zinc, adobes, etc., Tratar: Monjitas 379. 17-S

FIERRO GALVANIZADO ACANAlado y liso, véndese. Chacabuco 559. 17-S

$ 1.70 ROSETONES YESO 40 CENtímetros, variados surtidos. Vendo yeso blanco y negro. Cienfuegos 21. 20-S

MUEBLES

COMPRAMOS MENAJES DE CASA, atendemos a domicilio. "La Magallanes", Avenida Matta 1004. Teléfono Inglés 147. (Matadero). 30 Mayo 1923

MUEBLES DORMITORIOS, COMEdor, escritorio, salón, variedades de sillas, todos estilos, ofrecemos. Precios muy convenientes. Facilidades pago. Fábrica y venta, Serrano 398. 18-s

DE OCASION SE VENDE PEINAdores a $ 46, catres con sommier a $ 38. Colchones lana vegetal a $ 15. Castro 528. 17-S

COMPRO UNA VICTROLA, CUALquier precio. Casillero 49 A. 17-s

FABRICA DE MUEBLES Y MARcos dorados. — Almirante Barroso 337. — Muebles coloniales, salones dorados, biombos y vitrinas a precios más bajos que en cualesquiera otra casa. Se hacen toda clase de composturas en muebles. 13-O

CON FACILIDADES DE PAGO hacemos buenas instalaciones de baños, calentadores. Fábrica: Chacabuco 28 B. 13-O

SE VENDE EN CALLE TENDERIni 147, de ocasión, un amoblado completo de dormitorio, compuesto de un ropero un tocador, un chiffonier, todos con luna biselada moderno y dos veladores con mármol, todo en perfecto estado. 17-S

PIANO BLUTHNER VENDESE DE ocasión. Rosas 2880. 17-S.

VENDO MUEBLES EXTRANJEROS Luis XV de salón, piano, comedor Luis XVI y además menaje. Chacabuco 225. 17-S

OCASION VENDO AMOBLADO COmedor y mueble para zapatos, botiquín y mesa toilette. 1 a 3. Sazié 1947. 18-S

VENDO AMOBLADO SALON Y MAquina fotográfica 9 - 12. San Diego 258. 17-S

AUTOPIANO FLAMANTE, BUEnas alfombras, lámpara estilo colonial y otras; amoblados salón, comedor y dormitorio estilo Luis XVI modernos con bronces, espejos y mármoles rosados; una Bergère con mesa y sofá Luis XVI y muchos otros del menaje que se venderá durante los días patrias. Viña del Mar 17, en Avenida Vicuña Mackenna. 17-S.

VICTROLA VENDO, PAGO MENsual. Indique domicilio.— D. D. Casilla 3862. 20-S.

VENDO PIANO ESTUDIO, OCAsión. Carrera 553. 17-S.

MENAJE CASA VENDO URGENtemente. Santa Rosa 229. 19-S.

PIANOS, AUTOPIANOS, AFINAciones, composturas. Consulte taller técnico. Santo Domingo 592, teléfono Inglés 2620. Vergés. 19-S.

MEDICINA

¡¡DECONFIE DE INYECCIONES baratas colocadas por personas que desean aprender!! Acuda al Gabinete de Masajes de Bilbao 27 (3, 6, 9-11 P. M.); aquí atienden con higiene, asepsia y reserva. Teléfono 3983. 22-Set

BOTICA BELGA, SAN DIEGO 591 esquina Eyzaguirre ofrece Alquitrán Guyot, 4.20; comprimidos oxicianuro Guillaumir, 3.90. 18-S.

BOTICA BELGA, LECHE HORlich, 4.70. Píldoras de Ross, 1.60. 18-S.

BOTICA BELGA. TOS, RESFRIAdos, bronquitis, asma. Píldoras Phamell, 2.40 18-S.

BOTICA BELGA, SAN DIEGO 591, esquina Eyzaguirre. Continúa sirviendo su numerosa clientela con sus servicios de farmacéuticos experimentados. 18-S.

PERFUMERIA, REMEDIOS EXtranjeros, recetas, despacha fuera de competencia Botica Belga. 18-S.

BOTICA BELGA, SIGUE CON SUS bajos precios atrayendo enorme concurrencia. 18-S.

¿LA PRIMERA FARMACIA DEL barrio, la conoce usted? Es la Botica Belga. 18-S.

LAS MAS DISTINGUIDAS FAMIlias del barrio compran en la Botica Belga. 18-S.

ECONOMICE USTED DINERO Y salud. Botica Belga despacha bien pronto y barato. 18-S.

ESTUDIANTE MEDICINA COLOCA inyecciones. Precios módicos. Fontecilla 69.

CONSULTORIO BELLEZA. EXtracción radical vello mediante electricidad. Inyecciones intra-venosas. Alonso Ovalle 1129.

SARNA, CURA JABON TORONJIL cuyano, 10 centavos pan. Lira 855. 17-S

NERVIOSOS, NEURASTENICOS, cansancio cerebral, insomnio, impotencia, gran remedio: Cerebrol. Daube. Boticas. 17-S.

DEBILIDAD PULMON, BRONQUItis, toses, asma. Tónico poderoso: Pectoral Scott. Daube, Boticas. 17-S.

GONORREAS, AUNQUE CRONIcas, orquitis, estrechez, curan rápidamente: Glóbulos Pérsicos. Daube. Boticas. 17-S.

RODULFO PHILLIPI 26, ANTES Pasaje Ugarte, véndese ocasión trilladora Ransomes, 54, poco uso. 19-S.

IMPOTENCIA, DEBILIDAD sexual, su curación rápida y segura por el Bismolan. Botica Italiana. Huérfanos 1020, $ 12.50 frasco. 24-S.

OPORTUNIDADES PARA FAMILIAS

COMPRO TERNOS. DELICIAS 3650 2-Oct.

SE VENDEN TRAJES ELEGANTES de todas clases. Santo Domingo 1715. 20-S

TRAJE NOVIA, VESTIDOS ELEgantes, abrigos, sombreros, calzado, vendo. Riquelme 630. 18-S

SEÑORAS Y SEÑORITAS: APROveche la ocasión vestidos elegantes, capa teatro y calle muy poco uso, abrigos y sombreros. Moneda 1610. 17-S.

POR LUTO SE VENDEN DOS VEStidos nuevos de señora. Dardignac 84, casa 1. 17-S

SOMBREROS PARA SEÑORA Y jovencita, a precios bajos, encontrarán en Rosas 1044. 17-S

POLICARPO MENDEZ, AGENTE de Singer Sewing Machine. Independencia 334.

¿DESEA ADQUIRIR MAQUINA Singer? Pida precios, condiciones Independencia 334.

REPUESTOS, ACCESORIOS, AGUjas, aceite, hilo para máquina de coser. Independencia 334.

¡¡SEÑORAS DUEÑAS DE CASA!! En Independencia 334 hácese toda clase de composturas, reparaciones de máquinas de coser.

¡SEÑORA! LO QUE NECESITE SU máquina de coser, lo encontrará en Independencia 334.

CLASES GRATUITAS DE BORDAdos y deshilados en máquina Singer. Independencia 334.

SE RECIBEN TRABAJOS DE CAlados, deshilados, bordados. Independencia 334.

¿DESEARIA CAMBIAR SU MAQUIna antigua por una Singer moderna? Vea condiciones. Independencia 334. 17-S

PROPIEDADES

VENDO CASA NUEVA, CINCO PIEzas, hall y todo servicio. Precio: $ 20,000. Tratar: de 5 a 6 P. M. Andrés Bello 705. (Sin agentes.) 39-S.

SE VENDEN SITIOS EN AVENIda Quintas y Seminario. Tratar: Catedral 1732. 17-S

SE VENDE LA CASA SANTO DOmingo 4022, cuadra y media pasado Lourdes, catorce piezas, hall, W. C., luz eléctrica. Tratar, su dueño, Avenida Condell 1230, entre Mujica e Irarrázaval. 19-S.

17,500 VENDESE CASA CAL Y LAdrillo. Moderna. Buenas habitaciones, gran patio y hall. Tocornal 1360. 17-S

PROPIEDAD TRECE CUADRAS, con salinas, que producen mil sacos sal, (fácil aumento), con motor, útiles, buenas casas, arriendo, con promesa venta; permuto. Precio venta: $ 20,000. "Las Cruces" una legua Cartagena. Nataniel 149. 17-S

VENDO BONITO CHALET DOS pisos, moderno, con toda clase de comodidades, superficie 3,000 metros, quinta bien tenida, bien plantada, tranvía a 30 metros propiedad de Alameda 25 minutos y en auto 10, a dos cuadras Llano Subercaseaux. Precio, $ 90,000. Avenida San Nicolás 76. Verlo todos los días de 2 a 5. Casilla 1143. Santiago. 17-S.

VENDO BUENA CASA CAL Y LAdrillo, luz eléctrica, gas, hall, jardín con parrón. Tratar en la misma. Nueva de Valdés 921. 17-S.

AVENIDA STADIUM ESQUINA Bartolomé Cañas. Entrada Campos Sport Ñuñoa, vendo hermosa quintita, toda plantada, cierros ladrillo, rejas, etc. Espléndida situación. Datos: A. Reyes. Casilla 1252. 17-S

SE COMPRA PROPIEDAD NO EXceda 20,000 pesos, intermedio Caja Ahorros Empleados Públicos. Datos: M. Jorquera. Correo 16. 17-S

COMPRO CASA ONCE MIL PESOS cerca carros, tratar Malpú 11 - 13, sin agentes. A Contreras.

CARLOS RIVAS VICUÑA Y CIA., Compañía 1290, venden las siguientes propiedades:

$ 300,000, HUERFANOS, CON RENTA.

$ 215,000, SAN PABLO, PROPIEDAD de renta.

$ 200,000, CATEDRAL, CON RENTA.

$ 200,000, DIECIOCHO, CON RENTA.

$ 190,000, SANTO DOMINGO, CON renta.

$ 170,000, ALONSO OVALLE.

$ 150,000, ALONSO OVALE.

$ 140,000, AV. VICUÑA MACKENNA, de renta.

$ 140,000, EJERCITO.

$ 132,000, CATEDRAL, CON RENTA.

$ 130,000 LORD COCHRANE, CON renta.

$ 135,000, MERCED, CON RENTA.

$ 120,000, AGUSTINAS, CON RENTA.

$ 100,000, NATANIEL, DE RENTA.

$ 85,000, SAN PABLO, DE RENTA.

$ 80,000, CALLE MANUEL MONTT.

$ 80,000, NATANIEL.

$ 75,000, MAESTRANZA.

$ 72,000, DOMEYKO, CON RENTA.

$ 65,000, MAESTRANZA, CON RENTA.

$ 60,000, COMPAÑIA.

$ 58,000, ARGOMEDO.

$ 43,000, ROSAS, CON RENTA.

$ 38,000, GARCIA REYES.

$ 35,000, NATANIEL.

$ 32,000, MAULE.

$ 32,000, AVENIDA SAN JOAQUIN.

$ 30,000, RENGIFO.

$ 22,000, JUAN VICUÑA, CON RENTA.

$ 20,000, MAULE.

$ 18,000 MAULE.

$ 18,000 JUAN VICUÑA.

$ 16,000, MAULE.

$ 12,000, EDISON, PAGO POR mensualidades, o se arrienda en 70 pesos.

$ 9,000, PEDRO LUCIO CUADRA.

4,000 VENDO SITIO COMUNA Providencia al lado Miguel Claro, edificio principiado, cerrado y plantado. San Pablo 2830.

CASAS, PROPIEDADES DE RENTA, sitios, quintas en las mejores situaciones y en condiciones muy favorables. Vendemos. Oscar Greene Valverde y Jorge Guzmán Palacios. Sección Propiedades Urbanas de Alejandro Greene Cruzat. Teatinos 86. Casilla 3722. S-20

GRAN PROPIEDAD DE RENTA EN la mejor situación de la calle Castro, grandes almacenes y casas, 5,000 m2. Produce $ 60,000. Vendemos en $ 500,000. Teatinos 86. S-18

CASA BIEN SITUADA CON O SIN renta, de valor hasta $ 300,000. Compramos con urgencia, asegurando negocio muy rápido y pago al contado. Oscar Greene Valverde y Jorge Guzmán Palacios. Sección Propiedades Urbanas de Alejandro Greene Cruzat. Teatinos 86. Casilla 3722. S-18

$ 10,000 VENDO CASA AVENIDA del Guanaco a dos cuadras de carros Independencia y de Plaza Chacabuco, 4 piezas, superficie 1,300 m2. Federico A. Reyes. Bandera 78. 17-S

$ 16,000 VENDO EN CONCON buena casa central, 1,000 m2., buena arboleda, 9 piezas habitación y hall. Navarro Cruz. Casilla 2401. 18-S

¡EL MEJOR AHORRO! $ 50 MENsuales, sin pago al contado, y con entrega inmediata de la escritura correspondiente inscrita, vendo sitios cerrados 12.50x65 metros, precio $ 2,200 a $ 3,200. Avenida Subercaseaux, Población San Nicolás, a 20 minutos de Alameda, carros Cisterna. Federico A. Reyes. Bandera 78. 17-S

$ 7 METRO VENDO SITIOS DE gran porvenir, 8.35x20.90 metros, calles: Maestranza, San Luis y Camilo Henríquez. Población Santa Elena. Federico A. Reyes. Bandera 78. 17-S

$ 11,000, VENDO CASITA QUINTA en calle Santiago Concha. Tratar: Carnicería Monserrat. San Diego 993.

PROFESIONALES

DENTISTA ALFREDO MUÑOZ LObos.—Extracciones sin dolor, somnoformo, puentes, placas. San Diego 307. 21-S

ZURCIDOS INVISIBLES. — NOTAble zurcidos japonés. Especialista único. Especialidad en viraduras, composturas, transformaciones. Son perfectas. San Diego 228. Teléfono Inglés 667. 19-S

QUIMICO ALEMAN, TITULADO en Alemania, actualmente ocupado en una fábrica, busca nueva ocupación. D. M., Casilla 222. Santiago. 22-S

ZURCIDOS JAPONESES, INVISIbles, viro ternos, recibo toda clase composturas. San Diego 236. 8-O.

ZURCIDOS JAPONESES, INVISIbles, viro ternos, recibo toda clase composturas. San Diego 226. 8-O

ELENA DE PIZARRO, MATRONA. masajista, ex-jefe Maternidad. Amunátegui 790. 19-S

CONDOR 1158. CASA ANTIGUA, única especialista zurcidos, invisibles; jersey, sedas, viraduras, hechuras, transformaciones garantidas. 16-O.

ZURCIDOS INVISIBLES, VIRADUras, composturas, limpiar, trabajos perfectos. Recíbense hechuras, desde 70 pesos para gran réclame. San Antonio 39. 21-S.

ROPA HECHA

ROPERIA LA VEGA, ANDRES BEllo 694, ofrece en baratura ternos ambos, paletoes, pantalones, sombreros, calzado, todo desinfectado N|o

ROPERIA ANDRES BELLO N.o 601 esquina Recoleta, ofrece ternos paletoes, ambos, pantalones, ternos de niños, sombreros, calzado, precios baratísimos, todo desinfectado N.o

ROPERIA LA CASA VERDE, ESmeralda 817, en [illegible] Antonio y 21 de Mayo. Realiza ternos, ambos paletoes, todo de casimires extranjeros, corte correcto, sombreros, calzado. Visítenos casero, aproveche nuestros precios. N|o

[illegible]ERIA MA [illegible] esquina San Pablo, ofrece en baratura ternos ambos, paletoes, pantalones, todos de ricos casimires, surtido colores, para todas medidas sombreros, calzado, desinfectado. N|o

COMPRO TERNOS DE CABALLEros, pago buenos precios. Voy a domicilio. San Diego 236. 8-O

ROPERIA "LA GRAN VIA", SAN Diego 236. Realizo ternos, ambos, pantalones, calzado nuevo, usado. 8-O

ROPERIA "LA GRAN VIA", SAN Diego 236. Realizo ternos, ambos, pantalones, calzado nuevo, usado. 10-Octubre

PRESTAMOS DE DINERO

A. BAJO INTERES FACILITO DInero sobre pianos. Casilla 2224. R. G. 31-A

CONTADOR COMPETENTE DISponga $ 10,000 efectivo, necesítase asociándolo importantísimo negocio profesional. Morandé 291, oficina 12-A. 31-A.

¡¡DINERO!! FACILITO RAPIDAmente por automóviles, muebles, pianos, fianzas, hipotecas, descuento letras. Compañía 1264. Oficina 10. Derecha interior. 11-o

NECESITO URGENTE PERSONA con 1,400 pesos, se paga interés y se da ocupación. 10 de Julio 221. 17-S

DINERO FACILITO SOBRE HIPOteca, interés 9 o|o anual. Daniel Laurel. Huérfanos 1235. 18-S

CAPITALISTAS. NECESITO DInero para primeras hipotecas. Federico A. Reyes. Bandera 78. 17-S

JUDICIALES

EL 25 DE SETIEMBRE A LAS P. M., se rematará la propie Mapocho 4152, esquina Alc Mínimum: $ 12,000. Antecedentes Secretaría 4.o Juzgado civil, clo Migioli con Maturana.

QUIEBRA A. ALBERTO PACHy Gregorio Noriega. —Por auto 30 de Agosto del juez don Fer Santa María, se amplió auto qu de 19 Agosto 1914 de la Soc Comercial A. Alberto Pacheco, socios Alberto Pacheco y Gre Noriega designándose síndic mismo que lo era, don Justi Guesalaga Con fecha 12 de Se bre se ha ampliado este auto bra a sucesión Alberto Pa compuesta de su cónyuge doña na Barrera y sus hijos Cl Isabel y Elena Pacheco, repres da ésta por su marido don C Hernández. Háse fijado para acreedores el 18 Octubre, a tarde. — El secretario.

INVENTARIO SOLEMNE. — El 26 de los corrientes, a las 3 y de la tarde, procederé en mi secretaría del 4.o Juzgado C practicar el inventario solem los bienes quedados al fallecim de don Jorge Errázuriz Tagle. — sé A. Alfonso.

QUIEBRA BANCO POPULAR. — ha ordenado tener por verifica los créditos de don Alfredo Ara por $ 9,600 e Ismael Aracena fallido y acreedores. Darigrand, cretario.

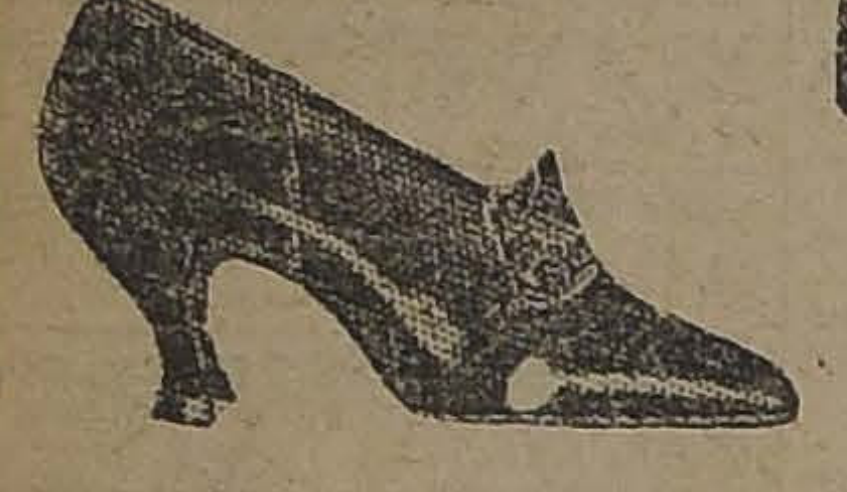

Calzado de Lujo para Señoras

"REGIO"

Elegante, Económico Duración Garantida

PIDALO EN LAS MEJORES ZAPATERIAS — ERNESTO ZUÑIGA L.

LA PERLA

FABRICA DE DULCES Y HELADOS

Para fiestas y santos ofrece helados especiales a particulares, desde un cuarto de bote, a $ 7; medio bote, a $ 14; un bote a $ 28. Reparto a domicilio.

Teléfono Inglés 5028. — Santo Domingo 2706

Palacios Hermanos

SAN DIEGO 276.—CASILLA 3958

INSTALACIONES A FUERZA MOTRIZ

Especialidad en reparaciones en máquinas de bordar, calar ojalar, coser, tejer, festonear, de todos sistemas, etc.

TRABAJOS GARANTIDOS

$ 148

Ternos o sobretodos finos, ofrece desde este precio.

"COOPERATIVE SASTRERIA"

877 AGUSTINAS 877

SASTRERIA PARA SEÑORAS

DE

CARLOS ZAMORANO C.

Ex-Cortador de Gath & Chaves

Confección Garantida

552 Bandera 552

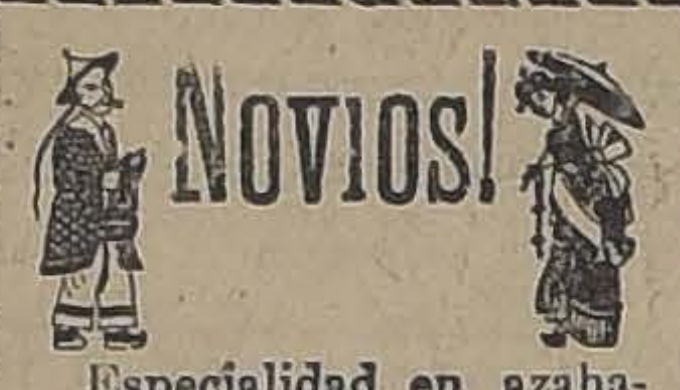

Especialidad en azahares, tarjetas y chiches para bautizo.

77 SAN DIEGO 75

Botica "Boston"

Bandera esq. San Pablo

TELEFONO 3449

Esmerado despacho de recetas.

ACUÑACION

de medallas, timbres artísticos de metal.

J. POBLETE R., grabador.

Bandera 147. Santiago

✝

Fábrica de Coronas

fúnebres, naturales y artificiales.

Se atiende los Domingos.

SAN DIEGO 75 y 77

La San Sebastian

San Pablo N.o 3227

ofrece ropa hecha y calzado de ocasión, a precios reducidos.

Se compran catres usados y menajes. Se atiende a domicilio.

SE VENDE, SE ARRIENDA

O TRASPASA EL CONTRATO DEL

TEATRO "CHILE"

REPUBLICA 46

Se Aproxima el Verano

— EN LA —

Sastrería de Jerónimo García

SAN DIEGO 311 -- TELEFONO 91, MATADERO

Hay un lindo surtido de telas para la estación

JUAN ROGGET

Anuncia a su antigua clientela que ha instalado su

BOTICA

en San Pablo esquina Cumming. — Teléfono 5196

Armeria y Lamparería

Casa especial en anafes de precisión. Diferentes marcas desde $ 25.00.

EYZAGUIRRE 1090

TALLER MECANICO LA HELVECIA

Composturas de autos, tapabarros, radiadores.

PRECIOS MODICOS

Trabajo garantido

DELICIAS 1719

Polvos, Jabón y Crema
HALIFLOR
Agradables e Higiénicos para el Cutis

Comprá y Venta de Automóviles

Garage Mario Chassignolle

ANTIGUA CASA FUNDADA EN 1906

BOXES, TALLERES DE COMPOSTURAS

GARCIA REYES 37

En Casa Puig

VICUÑA MACKENNA 9.—TELEFONO 5181

Surtido completo de las conservas Sta. Inés. "Nueva Cosecha".

Aceitunas, Chorizos y Aceites Españoles. Torteles, Brazos de Gitano, Bohemios, etc., etc.

Fábrica de Mosaicos y Granito Artificial

BOTTINELLI Y BERNASCONI

Sucesores de ATILIO CORTINEZ

Av. Providencia 1618.— Casilla 3727.— Teléfono Inglés N.o 210, Providencia

Escaleras de concreto armado revestidas en granito artificial, balaustradas, columnas, pedestales, zócalos, jarrones, mesas y bancos para jardines.

$ 195

Ternos sobre medida

Casimir Inglés torcido garantido. Trabajo de primer orden.

Sastrería Lozano

493 SAN ANTONIO 493

NOTA: Recibo hechuras. Atenderá Domingo y Lunes hasta las 12 M.

DESDE $ 60

Recibe hechuras de Trajes sastre de Señoras y Caballeros

ECHAURREN No. 10

¡BENCINA BARATA!

LATAS DE 18 LITROS GARANTIDOS

Wico Verde	$ 17.80
Energina	18.80
Wico Amarilla	22.00
Bencina por litros, Energina	0.90
Aceite Búfalo, litro	1.00
Aceite Mobiloil, latas 1 galón	15.00

CASA SILVA DELICIAS 2460

SOMBREROS MODELOS

Gran surtido en sombreros modelos e importados. Hormas en todos los colores.

Inmenso surtido en frutas y flores importadas

ECHAURREN 65

Helados y Pasteles

LA FLOR DE LA MONTAÑA

Atiende pedidos para comerciantes y particulares. Se reciben órdenes para banquetes y tertulias.

SAN PABLO ESQ. LIBERTAD

SOMBREROS MODELOS

— ABIERTA —

la exposición y venta de MODELOS para señoras, recién llegados. FABRICA DE SOMBREROS LA EUROPEA

AVENIDA REPUBLICA 46

Chile Eléctrico

AUTORIZADO

Se hace toda clase de Instalaciones Eléctricas, Fuerza Motriz, Alumbrado, Campanillas.

JUAN CARREÑO B.

Echaurren N.o 12, Santiago, Casilla N.o 568

SOMBREROS

para Señoras, se hacen y transforman.

CUETO 650

NOVIOS

Argollas oro 18 y 14 kilates ofrece

RELOJERIA SPORTMAN

$ 30

San Diego 780-782

FOLLETIN (10)

LEJOS DE LA VIDA

NOVELA POR

CONAN DOYLE

Las largas piernas del atleta hacían saltar y trepidar a cada vuelta de pedal la pesada máquina, mientras que la linda niña de gris con ojos risueños y cuyas doradas guedejas flotaban al viento bajo su sombrerito con cinta de color de rosa, se limitaba a mantenerse sólidamente en equilibrio, dejando girar los pedales bajo sus pies. Así recorrieron millas y más millas, y el viento azotaba el rostro de Ida, en tanto que los árboles, en dos largas hileras, huían a ambos lados de la carretera y, después de dar los excursionistas la vuelta por Croydon, se acercaron de nuevo a Norwood por el otro extremo.

—¿No está usted cansado? —preguntó Ida, mirando por cima de su hombro y volviendo hacia Carlos una orejita rosada, un ligero rizo rubio y un ojo que brillaba en la comisura de su párpado.

—Absolutamente nada. Para mí esto es un simple ejercicio.

Es una maravilla ser tan fuerte. Me recuerda usted una máquina de vapor.

—¿Por qué una máquina de vapor?

—Pues porque es muy poderosa, muy segura y porque no razona. No; este último epíteto lo he añadido sin pensar, créame; pero... pero... en fin, ya sabe usted lo que quiero decir... ¿Pero qué le pasa?

—¿A mí?

—Sí, tiene usted algo que le atormenta. Todavía no se ha reído una sola vez.

Carlos rompió a reír con risa lúgubre.

—Estoy completamente alegre —dijo.

—No; no lo está usted. ¿Y por qué me ha escrito esa fea carta tan ceremoniosa?

—Eso ya me lo figuraba—exclamó.—Noté que era tan ceremoniosa que rayaba en lo absurdo.

—Siendo así, ¿por qué la ha escrito?

—Porque no la he compuesto yo.

—¿Entonces quién? ¿Su tía?

—¡Oh! ¡no! Un tal Slaterry.

—¿Qué viene a ser eso? ¡Dios mío!

—Sobrado sabía yo que iba a decírselo; me lo daba el corazón. ¿No ha oído usted hablar de Slaterry, el autor?

—Nunca.

—Tiene un modo de expresarse maravilloso. Ha escrito un libro titulado: "La solución del secreto. o el arte de escribir cartas fácilmente". En él hay modelos para toda clase de cartas.

Ida soltó una sonora carcajada.

—¿Luego es verdad? ¿Ha copiado usted una de ellas?

—Era para invitar a una señorita a una comida a escote; pero empecé a trabajar y no tardé en modificarla de modo que salía muy bien. Parece que Slaterry no invitó nunca a nadie a montar en tándem. Así es que, al terminar mi carta, la hallé tan seca, que añadí unas palabras de mi cosecha al principio y al fin, lo cual me pareció que estaba mejor.

—Ya me pareció también a mí que el principio y el fin eran graciosos.

—¿De veras? Es raro que haya notado usted la diferencia de estilo. ¡Qué pronto se entera! Yo tardo mucho en comprender esas cosas. Hubiera debido hacerme leñador o guarda de caza o cualquier otra cosa parecida. Estoy hecho para eso. Pero, ahora he descubierto algo.

—¡Ah! ¿Qué?

—Voy a trabajar en un rancho Tengo un amigo en Tejas y dice que esa es una vida soberbia. He de comprar parte de su explotación. Se está siempre al aire libre..., se caza, se monta a caballo, se practican deportes. ¿Le... le molestaría a usted mucho acompañarme, Ida?

Ida se quedó tan estupefacta, que estuvo a punto de caer del velocípedo. Las únicas palabras que acudieron a su mente fueron estas: "¡Santo Dios!" y las pronunció.

—En caso de que eso no desbarate ni varíe en nada sus arreglos.—Carlos había dado freno y soltado la manilla con que dirigía, de tal manera que la máquina erraba sin objeto de una a otra orilla de la carretera.—Demasiado sé que no soy listo ni mucho menos; pero lo prometo que haré todo lo posible para su felicidad. ¿No cree usted que, con el tiempo, podrá amarme un poquito?

Ida dejó escapar un grito de espanto.

—No le amaré si me estrella contra una pared—dijo la joven, al tiempo que el vehículo rozaba con la acera.—Cuídese de dirigirnos, por favor.

—¡Oh! no sé. ¡Esto es demasiado ridículo! ¿Cómo quiere que hablemos de semejantes cosas, cuando ni siquiera le veo? Me habla usted al cuello, y estoy obligada a volver la cabeza de través para contestarle.

—Sí, sí, lo sé. Por eso puse en mi carta: "Usted delante". Creí que así sería más fácil. Pero, si usted quiere, voy a parar el triciclo y, de ese modo, podrá sentarse enfrente de mí y responderme.

—¡Qué ocurrencia! — exclamó Ida. — ¡Estaríamos buenos así, frente a frente. conversando en un triciclo inmóvil en medio de la carretera! Todas las gentes se asomarían a las ventanas para mirarnos.

—Parecerá algo raro, ¿verdad? En ese caso, podíamos apearnos y empujar el tándem, por delante.

—¡Oh !¡no! Preferiría lo primero que me ha propuesto.

—O bien, yo puedo llevar la máquina.

Ida soltó el trapo a reír.

—Eso fuera más grotesco.

—Entonces, iremos más despacio y me encargaré de dirigirla. No le volveré a hablar de este asunto le fastidia. Pero la quiero verdaderamente mucho, y usted me haría muy feliz si quisiese acompañarme a Tejas y creo, que, quizás, al cabo de cierto tiempo, podría yo hacerla feliz también.

—Bueno, ¿su tía?

—¡Oh !Ella estará contensísima. Comprendo que su padre sentiría mucho verla marcharse. Yo también lo sintiera si estuviese en su lugar. Pero, después de todo, hoy día ya no está muy lejos América ni es tan salvaje... Llevaríamos un panio de cola y además... un ejemplar de Browning. Y Denver y su mujer vendrían a vernos. Nos volveríamos a hallar todos en familia. La cosa sería entretenidísima.

Ida permanecía inmóvil escuchando las palabras sin ilación y las frases torpes que le cuchicheaban, por detrás; pero, en el no menos torpe modo de expresarse de Carlos Westmacott, había algo más conmovedor que en las palabras del más elocuente enamorado. Se interrumpía, tartamudeaba, tomaba aliento entre las palabras y expresaba de un tirón, en frases cortas y bruscas, todas sus más queridas esperanzas. Si ella no le amaba aún, tenía al menos para él compasión y simpatía, sentimientos ambos que no distan mucho del amor. Lo sorprendente también es que una criatura tan frágil y tan débil como ella, pudiese desconcertar a tal extrema a aquel atleta y dar el giro que quisiese a la existencia de aquel coloso al participarle su resolución. Tenía la mano izquierda apoyada en el cojín que había a su lado. Carlos se inclinó hacia delante y la cogió suavemente en la suya, sin que ella intentase retirarla.

—¿Quiere usted concedérmela por toda la vida?—preguntó el joven.

—¡Oh! Haga el favor de fijarse por donde me lleva—exclamó Ida, volviéndose para sonreírle; —y no me hable más de eso hoy. No, se lo suplico.

—Entonces, ¿cuándo sabré a qué atenerme?

—¡Oh! Esta noche, mañana, no lo sé. Tengo que consultar con Clara. Hábleme de otra cosa.

Y, en efecto, hablaron de otra cosa; mas él continuó guardando cautiva la mano izquierda de su compañera, y sabía, sin necesitar reiterar la pregunta, que todo iba bien.

CAPITULO VIII

SOMBRAS POR DELANTE

Ya se había efectuado, con éxito triunfal, la gran reunión de la señora de Westmacott para la liberación de la mujer. Todas las mozas y las madres de familia de las afueras del Sur acudieron a su llamamiento; hubo un estrado compuesto de personalidades influyentes, con el doctor Baltasar Walker en el sillón presiden el almirante Vender entre sus eminentes compañeros. Un h bre obscuro que se había e viado por allí se permitió ba se desde el fondo del salón; el presidente le llamó al o y el individuo quedó petrifi por las indignadas miradas de no libertadas que estaban en no suyo y, al fin, Carlos Wes cott le puso en la calle. Se a taron acuerdos enérgicos que iban a transmitir a los princip jefes de Estado, y todos se raron convencidos de que aca ban de dar diestramente un paso en favor de la causa fe nina.

Pero cuando menos hubo mujer a quien no agradó la asa blea ni cuanto con ella se rela naba. Con el corazón constri observó Clara Walker la amis y la estrecha intimidad que h nacido entre su padre y la vi De semana en semana fue aquellas en aumento, hasta punto de que no pasaba día que estuviesen juntos. La pre tada reunión sirvió de pretex para tan continuas entrevis pero, ahora que ya se había ef tuado, el doctor seguía some do al juicio de su vecina todos puntos discutibles. Hablaba bién a sus dos hijas de la fuer de carácter de la señora de We macott, de su espíritu resuelto de lo mucho que les convendr trabar más amistad con ella e tar su ejemplo, tanto, que acabó por ser su tema corri de conversación.